

今月の納金	
国民健康保険料	1月分
国民年金保険料	1月分
水道料	1月分
1月末日限り	

第95号
発行所 長崎県東彼杵郡
波佐見町役場
印刷所 九州凸版印刷所

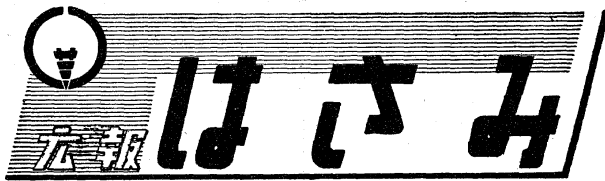

町の人口	
12月1日現在	
男	7,084人
女	7,842人
計	14,926人
世帯数	3,165戸

力強い躍進の年に

波佐見町長 福田寛吾



うららかにさし昇る初日の陽光とともに、昭和四十六年の輝かしい新春を迎えました。

波佐見町のみなさまに心から新年のお慶びを申し上げます。
みなさまご承知のように、一九七〇年代は、目覚ましい科学、技術の進歩と国際情勢の激しい動きなどによりまして、私たちの生活環境はもとより、町民みなさまともども、町民みなさまともども、一体となつて、総親和のもと、町民の幸せ向上に全力を傾倒して、みなさま方のご期待に添うべく、懸命の努力をいたした

ているのでございます。この重大な時期に当り、私は、社会、経済の急速なる変ほうに即応して、激動する七〇年代を誤りなく乗り切るため、時代に残り残されぬよう、町民みなさまともども、一体となつて、総親和のもと、町民の幸せ向上に全力を傾倒して、みなさま方のご期待に添うべく、懸命の努力をいたした

謹賀新年



いと存ずるのであります。今里前町長が、地域開発事業をはじめとする、生活環境の施設、住宅対策、交通対策など、各般にわたる意欲的な積極政策を打出されてきたのでありますが、幸いにも、町民みなさまの、深いご理解とご協力を賜わり、かつ、町議会の積極的なご支援によりまして、これら、もろもろの施策も遂次順調に実を結びつておりますことは、まことに有難く、感謝に堪えないところであります。ここに衷心より厚くお礼を申しあげるのであります。

昨年は、本町最大の基幹産業である畜産界におきましては、経営者、従業員のみならず、たゆまざるご努力によりまして、引続き至極順調に伸長を続けておりますこと

は、心強い限りでありました。また、本町農政史上画期的ともいふべき、圃場整備事業も、力強い進捗やくぶりであることは、これまた、ご同慶の至りでありました。

その他、南小の屋内体育館、小樽小石原の公営住宅、町道の改良舗装、災害復旧など一般建設関係事業をはじめとして、農業構造改善事業など、着々と進んでおります。本町百年のための治水事業であります、ダム建設工事も、土地関係者、関係部落の方々の深いご理解とご協力により明るい見通しでありますこと

は、まことに有難いことだと存じます。しかしながら、一面わが国の高度経済成長政策、貿易の自由化促進、流通機構の改革など、時代

の進展は、めざましいものがありまして、本年度は、昨年に増して、一段の努力が強く要請されるのであります。

本町の畜産界におきましては、今日、順調な伸びを示してはいるものの、近年産地間の競争は厳しいものがあり、他産地の業界におくれをとらぬよう、諸般の研究、工夫が強く望まれるのであります。

一方、農業面におきましても、米をとりまく諸問題をはじめ、多くの困難な問題に直面しており、歴史的な転機を迎えております。

このようなことから、私は、真に、農工一体の豊かな町づくりのため、六〇年を目途とした、将来に洋々たる未来を約束する本町発展の基本構想の策定をはじめとして、

大事業が完成の暁には、本町の様も大きな変化を遂げるものと思ひます。関係当事者に対し、町民は挙げて事業成功のため協力を惜しんではならないと思ひます。

又本町産業の大宗としての畜産は、関係者の携みなき努力と研究により引き続き好調を辿り、生産も昨年度廿五億円に達し更に前進を続けていることは町発展のため誠に意を強くするものであります。しかし自由競争の波は本年も激化するものと思ひますが、事業の運営にはなお一層の努力を続けて景気の変動をはじめ、生産の問題に対処して、年頭に当り聯か所懐を述べてご挨拶と致します



昭和四十六年の新春を迎え誠に同慶の至りに存じます。本町も昨秋、三期十三年間町勢発展のためご尽くすべく、

迎え誠に同慶の至りに存じます。本町も昨秋、三期十三年間町勢発展のためご尽くすべく、

年頭のごあいさつ

波佐見町議会議長 福重菊馬

した今里町長が任期満了によりご勇退の後、福田寛吾町長が新たに選任を受け前町長の残された幾多の重要な事業を継承するとともに、新しい角度から更に町勢の振興と、住民福祉の向上に日夜奮闘しておられることは、誠に喜びにたえない次第であります。本町が当面する二大事業即ち野々川ダムの建設と圃場整備事業は、幾多の困難に遭遇しながらも

の進展は、めざましいものがありまして、本年度は、昨年に増して、一段の努力が強く要請されるのであります。

本町の畜産界におきましては、今日、順調な伸びを示してはいるものの、近年産地間の競争は厳しいものがあり、他産地の業界におくれをとらぬよう、諸般の研究、工夫が強く望まれるのであります。

一方、農業面におきましても、米をとりまく諸問題をはじめ、多くの困難な問題に直面しており、歴史的な転機を迎えております。

このようなことから、私は、真に、農工一体の豊かな町づくりのため、六〇年を目途とした、将来に洋々たる未来を約束する本町発展の基本構想の策定をはじめとして、

大事業が完成の暁には、本町の様も大きな変化を遂げるものと思ひます。関係当事者に対し、町民は挙げて事業成功のため協力を惜しんではならないと思ひます。

又本町産業の大宗としての畜産は、関係者の携みなき努力と研究により引き続き好調を辿り、生産も昨年度廿五億円に達し更に前進を続けていることは町発展のため誠に意を強くするものであります。しかし自由競争の波は本年も激化するものと思ひますが、事業の運営にはなお一層の努力を続けて景気の変動をはじめ、生産の問題に対処して、年頭に当り聯か所懐を述べてご挨拶と致します

善意の窓

折敷瀬郷 金一封 太田俊夫様

ご長男の妻故実美子様のお忌明けにあたり社会福祉資金として、ご寄付いただきましたこと、ご芳志に対し厚くお礼申しあげますとともに、故人のごめい福を心からお祈りいたします。

昭和四十五年十二月 波佐見町社会福祉協議会会長 福田寛吾

新年のあいさつ

長崎県知事 久保勘一



長崎県民の皆さん。あけましておめでとうございます。

年のはじめにあたり、つつしんでよろこびを申し上げます。

この昭和四十六年が、皆さんにとり、また、長崎県にとり、また、幸せ多い年でありまうように、お祈りいたします。

私も、知事として、はじめての新年を迎えまして、

みなさま方、多数のご支援をいただき、知事に就任いたしました、この十月、ゆたかな長崎県の建設をめざして、及ばずながら、全力をうちこんで参りました。

静かにすぎ去ったあとをふり返してみますと、いくつかの心残りもありませんが、みなさまのあたたかいご支援とご協力に

よりまして、目的へ向って、前進していることを信じます。

とくに、私は、対話の県政を推進することをモットーとし、県民のみならず、市民のみなさまからお世話いただきました、卒直なご意見、ご要望をもとに、県民に密着した県政の実現に努めていこうとごまごましています。

さて、今年、戦争が終つて二十六年、終戦直後のあの混乱と困難を思い出さず、文字どおり、今昔の感を深くいたします。

わづか四分の一世紀で国民給生産、自由世界第二位の国まで復興しようとは、誰が想像したでしょうか。

私たち日本人の力の偉大さ、勤勉さを、あらためて認識する次第であります。

しかし、この急速な経済の成長は、そのうらに、ひずみを生じ、私たちに新たな問題をなげかけています。

物質文明と、精神文化

との不調和、公害、過密、過疎などその問題は、複雑であり、その解決は容易ではありません。

私たちの長崎県も同様であります。

基幹産業であった石灰は、いまかつての面影なく、農業、水産業もまた大きな転機を迎えております。

故郷を遠く離れた大都市に職を求め、昨年十月の国勢調査の結果によりますと、過去五年間に七万人、十年間に二十万人の人口が減つています。

繁栄からとり残されたつるあるわが長崎県。この長崎県の劣勢を、一挙にもり返すことは、極めて困難なことも知れません。しかし、私たちは、今こそ力を合せて、このおくれをとり返し、先進国の繁栄を、私たちの手で作り上げなければなりません。

大村新空港、対馬空港の建設、新幹線、九州横断道路、そして企業誘致、産業振興、いづれも緊

急になしとげなければなりません。

幸い、わが長崎県には、美しい自然があります。未開発の資源があり、どんな苦しみにもくじけぬ、勤勉な県民性がみなさんの中にあります。

私は、長崎県の前進は、洋々たるものがあると信じております。

県民皆さまのご努力と奮起をお願いして、新年のごあいさつといたします。



新旧の陶片をめぐらしげにご覧になる王妃

急になしとげなければなりません。幸い、わが長崎県には、美しい自然があります。未開発の資源があり、どんな苦しみにもくじけぬ、勤勉な県民性がみなさんの中にあります。私は、長崎県の前進は、洋々たるものがあると信じております。県民皆さまのご努力と奮起をお願いして、新年のごあいさつといたします。

李王妃 本町窯元のご視察



白山陶器の製品をご覧になる王妃

李王妃方子様（旧梨本宮出身）は、現在韓国で児童のため社会福祉事業に、去る十一月二十四日ご献身され、韓国国民の深い敬意を受けておられますが、かねて里帰りを兼ねて日本各地の身障児教育施設を視察されるご計画がなされておりました。ご滞在日程の多忙の



真げんに討議する研究会

以上、当日の会の概要を述べましたが、農林センター場長から本日は結論は出ませんが、本日のみなさんからの意見、その他の資料で後日、町長からの三項目提案についても検討を進め、本町の農業の方向を生み出した

わが国の農業は食糧増産一本の米作中心で行なわれてきましたが、最近の食生活の構造変化による、米の過剰、米価低置、また、農産物の輸入の自由化など内外から新農業への脱皮が迫られております。

以上、当日の会の概要を述べましたが、農林センター場長から本日は結論は出ませんが、本日のみなさんからの意見、その他の資料で後日、町長からの三項目提案についても検討を進め、本町の農業の方向を生み出した

本町農業の新しい新しい方向は 農政研究会開く

わが国の農業は食糧増産一本の米作中心で行なわれてきましたが、最近の食生活の構造変化による、米の過剰、米価低置、また、農産物の輸入の自由化など内外から新農業への脱皮が迫られております。

以上、当日の会の概要を述べましたが、農林センター場長から本日は結論は出ませんが、本日のみなさんからの意見、その他の資料で後日、町長からの三項目提案についても検討を進め、本町の農業の方向を生み出した

正月の胃腸

私達の体調を狂わす大症状、それはカゼと胃腸の病気で、これは今も昔もあまり変わっていません。しかし、このころが現代の胃腸病は生活そのもののひずみからともかく昔はこの二つの症状が基になって本格的な病気に進み命取りになり、洋々たるものがあると信じております。

作目となるものをとり上げ討議されましたが、どの作目にも言えることは、①良質の品物を作ること。②生産のための経費を節減し割安で販売できる工夫、需要に見合う生産対策が必要であること

町民の声を町政に

道路の整備や 産業振興など

町政懇談会開く

明るく住みよい町づくりのために日ごろ町政に対して考えられている意見や要望をひびきあわせて話し合うための町政懇談会を昨年十月二十六日から十二月十日までの間に町内十七地区で開きました。

こんどの懇談会は、各部落毎に開催し、できるだけ多くの町民の方の意見、要望をお聞きし、町民総親和のもとに、血のかよったきこまかい町政をすすめていくため開かれたものです。

懇談会は、福田町長が就任後はおこなったこと

産業振興など

町からは町長、教育長、各課長が出席しました

まず、町長から町の現状や将来のビジョン、新しい町づくりのための整備計画など今後の町政のとりくみについて説明があったあと部落総代の司会により懇談にはいりました。

各部落とも、夜八時から十時までの時間でありましたが、昼間のお疲れも忘れ、多くの方の出席をえて終始活発な意見や要望があり貴重な成果が得られました。

懇談会での町長の町政に対する説明や町民のみなさんから出された意見



研究、工夫が望まれるので幸い産業振興会等もあるのにさらに一層の推進に努力したい。

七、圃場整備事業は、計画どおり推進し、これによって生ずる労働力を地場産業の需要及び関連産業に充足することを念願し、農家所得の増大と労働力不足の緩和につとめる。

八、圃場整備地区外の農業は、政府の米の減反政策と相まって苦境にあるのでこれらの振興をはかるためには各地域に応じた対策が必要である。そのためには県林センター場長をはじめ多くの学識豊富な専門家を引き寄せ、専門家を招き診断を求め、関係者と研究を重ねて、開墾地農業の振興方向を見出し、農業振興地域の指定をうけてこの苦境を、町も農業従事者も一体となって打開策を構いたい。

九、水道の普及率は、今年度東地区(三股、永尾、小樽)簡易水道の完成により七十五%に達し、全国の普及率を上回ることができたが未設置地区(野々川、鬼木、金屋、村木)の解消を一日も早く実現するため、水資源の探査を推進して一〇〇%給水を目標に町民の健康増進につとめる。

十、消防団組織を改編して、機械化、科学化を合理的に進め、国の適正基準に合わせ消防団員の処遇改善をはかる

十一、教育施設の充実としては、毎年度重要事項としてとりあげているが、目下の急務はプールの設置が最も必要と考えられるので次年度よりその実現をはかるため用地買収交渉を進めている。



自衛官採用中
防衛庁では二等陸海空士自衛官を採用しており、募集資格は18才以上25才未満の男子学卒又は高校卒の男子

※身分
特別国家公務員
※初任給
二五、一〇〇円
(衣、食、住、支給実質四五、〇〇〇円)

※特典
○大学の通信教育が受けられ夜間大学通修可能。
○幹部昇任の道がある。
○国家免許取得の機会がある。

○退職後は有利な条件で就職をあっせんしてもらえる。
くわしい事は市町村役場又は自衛隊長崎地方連絡部(T E L 四五一一四一)・同出張所におたずねください。

一、町道の舗装、整備を進める。
二、山間地農業の振興策をたててほしい。
三、し尿、ゴミ処理の円滑化をはかってほしい。
四、公営住宅を各地域に建設して人口の過疎化の防止策をはかってほしい。
五、河川、その他指定場所以外のゴミを捨てないようその対策を構じていただきたい。
六、学校給食について研究を重ね、土曜給食の実現及びパン食の給食方法について検討してほしい。
七、河川地等に駐車場を設けることを認可し、交通事故防止に積極的にとり組み、交通事故

お知らせ
結婚相談所開設
波佐見町社会福祉協議会では心配ごと相談業務に併せて町民の結婚適令者に良い伴侶を得る機会をつくり幸福な結婚生活を送っていただくために昭和四十六年一月から結婚相談所を設けました。
相談所は広く町内一般家庭の方からの申し込みに応じ相談、あっせん、指導等について奉仕いたします。
申込み方法は、相談所へ直接お申し込みください。お申し込みの秘密は絶対守ります。

申込み方法
1 提出書類
申込書(相談所へ差しあげます。)
写真一葉(名刺判以上最近のもの、撮影年月日を記入すること。)
戸籍簿本一通(半年以内のもの)
相談料は無料ですが、通信費として郵便料又は電信、電話料の相当額をいただきます。
相談所及び受付日時
日時
毎週水曜日午後一時から四時まで
細部については相談所(電二一一番)に連絡してください。
申し込みその他知り得たこと等の秘密は絶対守ります。

若人による

協和浮立・皿山人形

多彩な展示と 芸能大会

波佐見町公民館 関心が寄せられ、その成
は文化の日になら 果が現われてきているこ
ろで、十一月一日とは、大変喜ばしいこ
から四日まで、第とです。

生徒作品が立派

第四回波佐見町文化祭

今回は、絵画、美術品
写真、菊花、書道、生花
、文化資料などの展示の
部と、十一月二日、音楽
と芸能大会が行なわれ、
町民各層からの参加によ
り多彩な文化祭となりま
した。参観者も昨年より
ずいぶん増え、文化面に

は町民一般の日頃 展示の部では、小中学
の文化活動の発表 校の児童生徒作品展も行
の場として、毎年 なわれ、図画や書を見て
「近頃の子どものは、こん
なに立派にかくのたろう
か」と、しっかりとした作
品に大人もびっくり。
又、古陶器や大正時代
からの新聞切抜き小説、
彫刻なども出品され、こ
とに、三五〇年前の焼物
を見て、画線の優雅さ、
リズミカルな絵筆の運び
ら盛んな拍子、あまりの
ぞため息。

会場にひびく、太こ、
ふえ、琴、三味線
二日に行なわれた音楽
と芸能の夕べでは、協和
浮立「あや竹踊り」が披
露され、今年の夏から継
承を受けている小中学生
有志が大はまりきり。師匠
のリードで、ふえ、太こ
、はやしの音は大ホール
、はやしの音は協和郷浮立保存
会によるあや竹踊りと見
入る子供たち。
右下は見事な生花に思わ
ざら盛んな拍子、あまりの
ぞため息。

感動に涙をこぼすおばあ
さんも見受けられました
又、琴の演奏、謡曲、
詩吟が行なわれ、現代の
せわしさを忘れさせ、心
にうるおいを与えてくれ
ました。
世の義理と人情を物語
る人形浄瑠璃が皿山人形
浄瑠璃保存会と愛好者に
よる青年部によって公演
され、人形の顔や衣裳も
くつきりと演じられた。
又この文化祭を利用して
全国青年大会出場の発表
会が行なわれ、陸上、コ
ーラス、意見発表の部二
十三名は、町長はじめ会
場からの声援を受けて東
京大会に望みました。



長崎県の青年大会で優
秀な成績をおさめた本町
青年団から、十一月十一
日まで東京都において開
かれた第十九回全国青年
大会に、県代表として意
見発表の部、陸上の部に
出場しました。
この大会で、意見発表
の部に出場した久松正信
君(甲長野)は、明るい
社会をつくるための青年
の役割と題し、人間性の
回復や、生命尊重を訴え
青年団活動と青年として
の果す役割を具体的に述
べみごと優秀賞を獲得し
ました。
音楽の部は、練習に練
習を重ね、堂々と発表、
美しいコーラスで他県を
おどろかせましたが、惜
しくも入賞出来ませんで

意見発表で 久松君が優秀賞

音楽、陸上でも活躍した 全国青年大会

陸上の部では国立競技
場において力いっぱい競
い、自己の記録を大幅に
更新し活躍しました。
出場者次とおり
意見発表の部 久松正信
音楽の部 田中スマ子
川原汲子、松尾美恵子
南ハツコ、黒崎 孝子
三岳真弓、鶴野えつ子
小嶋秀子、井上 桂子
村松秀俊、坂口 博喜
黒崎 功、池田 正隆
森林龍二、長谷川義延
浦野敬士、
安弘 鶴子(伴奏者)
陸上の部
女子二〇〇高坂 夏代
三種競技本 順子
陸上監督 田沢 重幸
引卒者教委山村 正昭

自主農業経営をめざし 日頃の研究、記録を発表!

最近の農業は、かつて
ない困難な時期が訪れ、
新農業への転換が迫られ
ておりますが、このよう
な時期に本町青年農業者
は横のつながりを持ち、
話し合いの場を持って、
活動グループを一層強化
し新規建設の推進力に
なりたいと決意し、去る
十月一日から町内農業後
継者約七十名をもって波
佐見町青年農業者連絡協
議会を結成しました。
この会では今年度の行
事の一環として十月十二
日町公民館で第一回実績
発表大会が開かれました
。当日は実績発表六名、
意見発表二名でありまし
たが発表者全員が自立經
営をめざし、労働力の配
分を考えた規模拡大へと
情熱を燃やし、経営につ
いて真剣にとり組み、か
ねての研究、記録発表で
地域産業振興意欲が会場
にみちみちて聴衆者から
活発な質疑も交わされま
した。
発表後大村農業改良普
及所長による講評がなさ
れましたが従来まで実施
された実績発表に比べ、
発表態度また数字の説明
資料の記帳が出来て、か
なり前進している、農村
の特殊性を生かし魅力あ
る農業で明るい農村を築
こう、また自由農業への
脱皮が必要である。会員
相互間における共同作業
の友情はよろこぶべきこ
とであるなどの講評内容
でありました。
当日の発表者、題名は
表のとおりです。

明るく正しい選挙を 標語書道を展示

波佐見町選挙管理委員
会では、明るく正しい選
挙を推進するための、標
語書道展を、去る十一月
一日から四日まで行なわ
れた波佐見町文化祭の会
場で、開催いたしました。ご指導ご協力
小、中、高校生の皆さん
から、約百十名の応募が
あり、その中から優秀作
品四十四点が選ばれまし
ました。ご承知のように来
年は、統一地方選挙を控
え、波佐見町でも県議会
議員選挙が行なわれます
。申すまでもなく、政治
をりっぱなものにするた
めには、選挙が明るく正
しく行なわれ
なければなり
ません。
今度の標語書
道展について
ご指導ご協力
いただいた中
尾郷馬場英男
氏、又応募い
ただいた小、
中、高校生の
皆さんに厚く
お礼申し上げ
ます。

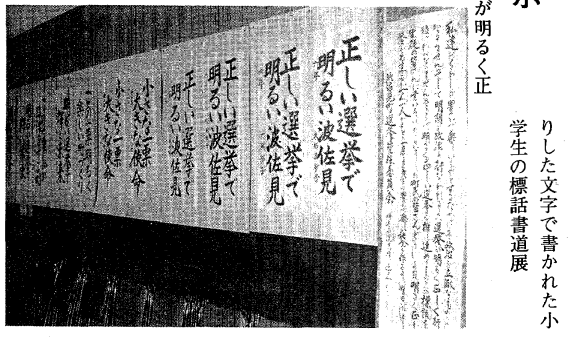

農業者年金

いよいよ

一月から加入者受付

農家のみなさんが待ち望んでいた「農業者年金基金法」が第六十三国会で成立し、これに基づいて、昨年十月一日から農業者年金基金がスタートしました。

これは、農家のみなさんの老後の生活安定と、経営の若返り、経営規模の拡大をめざし始められたもので社会保障と農業の近代化という異なった二つの面をねらうとして、画期的な制度です。

この農業者年金は、みなさんになじみ深い国民年金を土台にして、さらに、その上に積み重ねられた年金であるため、きわめて有利な制度であり、それ以外の公的年金より高率の国庫負担がな

この年金制度に加入できる人は、

① 国民年金の被保険者（加入者）であり昭和四十六年一月一日現在で五才未満の人であることが、第一の必要要件です。これらのうち、つぎの条件を満たす人が加入できることになっています。

② 当然加入（はいらなければならぬ人）
経営面積（農地）が五〇アール（五反）以上の農家の経営主で一定要件すべてに該当する人、しかし将来、農業を続け

農家のみなさんが待ち望んでいた「農業者年金基金法」が第六十三国会で成立し、これに基づいて、昨年十月一日から農業者年金基金がスタートしました。

これは、農家のみなさんの老後の生活安定と、経営の若返り、経営規模の拡大をめざし始められたもので社会保障と農業の近代化という異なった二つの面をねらうとして、画期的な制度です。

この農業者年金は、みなさんになじみ深い国民年金を土台にして、さらに、その上に積み重ねられた年金であるため、きわめて有利な制度であり、それ以外の公的年金より高率の国庫負担がな

（例）農学生産法人の常時従事者である構成員で一定要件に該当する人。
なお経営面積については所有権や使用収益権（小作権）があるものとなっています。

いつからどんな年金がもらえるのか？

では、この農業者年金に加入すると、いつどんな年金をもらえるのでしょうか？

農業者年金の最低資格期間は二十年です。つまり、二十年以上保険料を納めた人に、年金が支給されるのが原則となっています。

① 経営移譲年金
（イ）六十才から六十五才になるまでは、月額一九二、〇〇〇円（月額一六、〇〇〇円）
（ロ）六十五才以降は、月額一九、二〇〇円（月額一、六〇〇円）

この図の斜線の部分（AおよびB）が経営移譲年金で、網の部分Cが農業者老齢年金です。白の部分（DおよびE）は国民年金の所得比例給付と定額給付ですが、これも六十五才から給付がは

年金は、いくもらえるのか？

年金給付の水準（月額）別表のとおり。
加入者にとって、一番関心のあるのは年金額ですが加入二十年の人を例にとりて説明します。

② 農業者老令年金
六十五才から年額四八、〇〇〇円（月額四、〇〇〇円）
③ 国民年金
六十五才から年額一一五、二〇〇円（月額九、六〇〇円）
と、所得比例給付四三、二〇〇円（月額三、六〇〇円）の合計一五八、四〇〇円（月額一三、二〇〇円）

したがって、二十年間保険料を納めた人は、六十才で経営移譲すれば、月額一六、〇〇〇円、六十五才からは月額一八、八〇〇円の年金を受取るようになります。また六十五才になっても経営移譲しない人は、月額一七、二〇〇円になります。給付の型については、次の図を見てください。

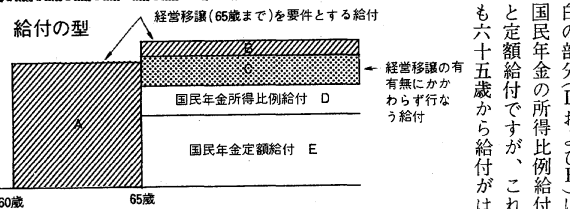

給付の種類	保険料納付済期間				
	5年	20年	25年	30年	
60才以降 65才に達する までの給付	経営移譲年金 (A) 8,000	16,000	20,000	24,000	
65才以降の 給付	経営移譲年金 (B)	800	1,600	2,000	2,400
	農業者老令年金 (C)	1,000	4,000	5,000	6,000
	国民年金所得比例給付 (D)	900	3,600	4,500	5,400
	国民年金定額給付 (E)	(15年) 6,000 (30年) 9,600	(35年) 11,200 (40年) 12,800	(45年) 17,200 (50年) 20,700	(55年) 22,700 (60年) 26,600
計(B,C,D,E)	8,700 7,900	18,800 17,200	22,700 20,700	26,600 24,200	

（注）国民年金の定額給付は、定額部分への加入期間が農業者年金の加入期間より10年長い人の場合の計算である。
説明① 65才に達するまでに経営移譲した人は、65才に達するまでは、A欄の年金を受給し65才に達するまでは、B、C、D、Eの4階建の年金を受ける。
② 65才に達するまでに経営移譲しなかった人は、65才になったらC、D、Eの3階建の年金を受ける。
③ 妻が国民年金に加入している場合は、これにさらに妻の国民年金定額分（E）が、65才から加わってくる。

このように、この年金は、経営移譲という方法で、後継者の確保とその育成を促進し、老令年金などを併せて、その後の生活を保障しようとするもので、従来の公的年金にない非常に有利な年金制度です。

発足時の有利な取扱い
制度発足当時の中・高令者に対してとらわめて有利な制度がとらわられています。一月一日現在で、三十才以上の人には、年金受給資格期間（通常であれば二十年保険料を納める必要がある）を年令に応じて短縮して、たとえば五十才以上の人には五年で満期、四十九才の人には六年、四十八才の人には七年というように順次一年ずつ多くして、三十六才の人は十九年で満期にして年金の受給資格期間を満たした特例が設けられています。もちろん年金の給付は、加入した期間に応じて支給されますが、他の年金よりかなり有利な給付が受けられるしくみになっております。

この年金の保険料は、月額七五〇円です。このほかに一人当り月額三二〇円を国が負担していただきます。

また経営移譲年金の三分の一は、国の費用からまかなわれることになっており、合わせて四十二％という高率の国庫負担となっています。

農業者年金の加入者は昨年十月一日に発足した国民年金所得比例に必ず加入しなければならぬことになっており、国民年金の保険料も従来どおり納付していただくことになりました。

▼ 離職給付金
この農業者年金制度を補完するものに離職給付金があります。これは、この年金に加入してない五十才以上の高令経営者や、加入資格のない零細経営主が一定の要件で農地を受分して離職するときに給付されます。条件は①農地が三〇アール

以上あること。②売り渡しの相手は農業者年金の被保険者や農地保有合理化法人や基金等に限り、後継者への売渡は認めないことになっています。

給付金の額は五十五才以上で一定要件にあてはまる人は三十五万円、それ以外の人は十五万円です。

その他、農地買入れ売渡、融資等の業務も基金が行ないます。

この年金についてのくわしいことは、農協、町（農業委員会）へおたずねください。

町道中尾本線 舗装工事完了

この道路は工費二千五百九〇万をかけて、四十九年度からの五カ年計画で内海バス停前から中尾郷木場ノ辻までの総延長二千五百三十一メートルの砂利道を、全線改良舗装工事を行いました。式には

、県、工事関係者など約五〇〇人が出席。神事のおと、打ち上げ花火を合図に町長と、平井郷総代が欠入れを行ない、神官車を先頭に新装なった舗装道を十五台の車が、福祉会館までの約二キロをパレードしました。この中で尾本線も呼々の、車輛増

加に伴ない、車輛の通行も増大し、路面の荒れ方もそれに比例して増え、日常の修理等ではどうすることもできない状態でありました。それにも増して、郷民の八割を占める窯業関係従事者にとっては、原料の運搬、搬入、製品の出荷、生地の荷積みなどには以前から不便を感じ、抜本的な改良舗装が望まれていたもので、この完成によって窯業の近代化と発展、営農その他の産業の合理化、促進に大いに寄与することでしょう。また、町民はもとより、中尾郷民の喜びはしとて、開通式のあと、郷民総手で浮立、大井川渡、水戸黄門などの奇抜な仮装行列で練り歩き、開通を祝いました。

町の人口
1月1日現在
男 7,085人
女 7,843人
計 14,928人
世帯数 3,163戸

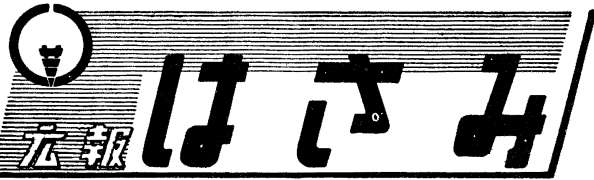

第96号
発行所 長崎県東彼杵郡
波佐見町役場
印刷所 九州凸版株式会社

今月の納金
国定資産税 第4期分
国民健康保険料 2月分
国民年金保険料 2月分
水道料 2月分
2月末限り

火災ゼロを祈って

力強く消防出初式

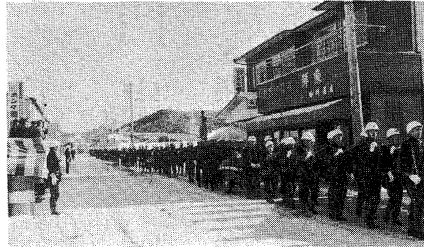

新春のへき頭をかざる恒例の消防出初式が一月五日午前九時三十分から役場グラウンドで行なわれ...
西ノ原分団長 田崎 学
野々川分団長 川本 泉
田頭分団長 黒崎保太郎
岳辺分団長 松林栄吉
中央分団長 川原義治
精 統 章(長崎県消防協会会長表彰)

退職消防団員
十年以上
勲章感謝状授与者
(長崎県消防協会会長表彰)
元中央分団長 辻 勲
元西ノ原分団長 山口和三
元野々川分団長 中田正人
元田頭分団長 川内 充
元岳辺分団長 藤川 順
元長野分団長 松田 豊

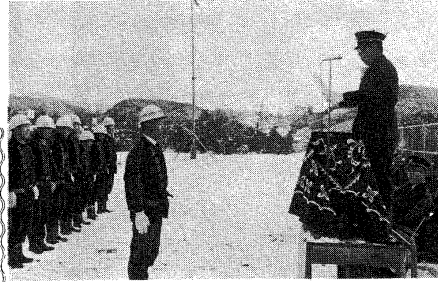

田頭分団班長 牧村一幸
十五年以上勤続町長表彰
西原副分団長 藤川 一
西原分団部長 山田武美
川内副分団長 谷村安則
川内分団部長 松添安則
川内健次
川内健作
佐々木登
山口一途
三股分団班長 前川孝嘉
南分団班長 田中秋夫
優良消防団員
優長消防団員

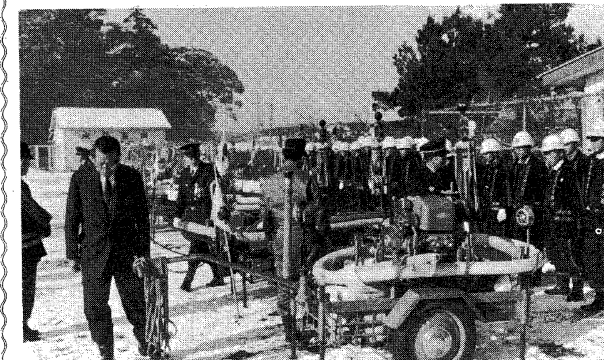

石本 悟
永尾分団班長 川野竹春
野々川副分団長 坂本弘貴
鬼木分団長 松場一司
村木分団部長 三根久雄
山山分団長 柿本一男
川内副分団長 松添安則
川内副分団長 松添安則
川内副分団長 高尾時夫
野々川分団班長 川崎政道
田中秋夫
鬼木分団班長 森山秋義
山道 栄
川口 司
黒板哲郎
田島茂美
小柳金吾

交通安全
(運転手向け)
(歩行者向け)
(子供向け)
今年も一年間、車、人、道路についてまわめる「スローガン」が決まりました。

善意の窓
井石町
山崎藤喜様
御尊父故竹次様の忌明けにあたり
御尊父故清四郎様の忌明けにあたり
湯無田郷
瀬川武義様
御尊父故彦吉様の忌明けにあたり社会福祉資金としてそれぞれ寄付いただきました。厚くお礼申し上げますとともに、故人の安らかなご冥福をお祈り申し上げます。
波佐見町社会福祉協議会会長 福田寛吾

交通安全
(子供向け)
(歩行者向け)
(運転手向け)
今年も一年間、車、人、道路についてまわめる「スローガン」が決まりました。



新成人二〇〇人の 門出を祝う

青年の主張も高らかに 成人者本位の成人祭

一月十五日の成人の日、第二十三回の波佐見町成人祭が、町公民館で盛大に開かれました。今回は、日程のすべてをキャンドルサーブス方式で行ない、温かいコーヒーとケーキを手に、なごやかな雰囲気の中にする。しかし、一部には、歌詞や名簿のパンフレットを捨てたり、忘れたりしている人があり、この点は十分反省しなければならぬ様です。

今回は、男子九三名、女子一〇名、計二〇三名の参加者で、その中には、「成人式はふるさとで」と町外居住者が約四十名もありました。



(踊りで祝う井石青年のみなさん)



(町長からお祝いのことば)



←成人者代表による青年の主張

ケーキを囲んで歌や踊り

町長をはじめ、各層からお祝いのことばのあと、青年の主張が行なわれ、成人者から、私はこんな仕事に努力したい、松下幸人君(川)、二十才になつて思うこと、岡村増枝さん(折)、私の仕事と青年期、広瀬和幸君(村)、青年団一位の三名が堂々と発表しました。また、青年団や婦人会から祝いの踊りやコーラスが披露され、新成人者からも歌やコーラスの特別出演があり、来賓の方も成人者も大にぎわい、各人にもされたロックの炎で、心も新たに、成人の第一歩を踏み出しました。



成年をたたえる書とお祝いの記念品が成人者へ贈られる(写真上)

メーンケーキにナイフを入れる(写真下)



美しい琴の音は

会場いっぱいひびきわたり

成人者を暖く包んだ



(温かいコーヒーでカンバイ)



町公民館の庭に貝塚イブキ6本の記念樹が成人者手で……(写真上)

成人式を迎えて

思うこと

昭和四十六年一月十五日、私は大人の仲間入りをし、これですと一人前の人間として見られるようになった訳です。しかし大人になったという安心感よりも、むしろ不安を感じる面が多いのではないだろうかと思う。

それから今までは関心がなかったといふ訳ではないが、心から考えたこととはなかつた選挙について考えてみたい。選挙となれば政党よりも人間性を選ぶべきだと私は思います。それから、人と人との対話にしても、いい加減な発言は謹しむべきであり、それだけに自分の言葉に対しては、自分の

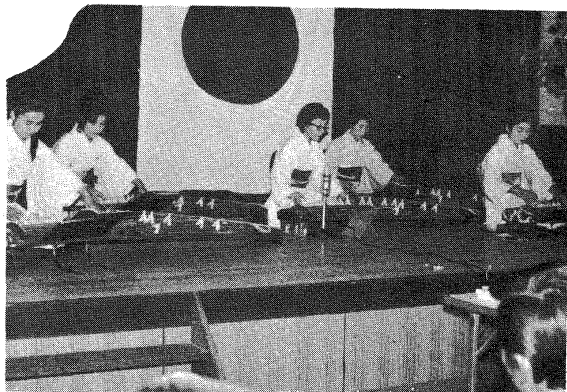

野々川郷 浦野 敬士

なりの発言でもいいけれど、責任のある言葉使いに、いつも冷静に生きてと感じ、これから長い人生を渡って行くうえに、日々々々を楽しく有意義に、行きたいと思う。

あなたの山は

大丈夫ですか!!

ヒノキ造林木にタマムシの被害

ヒノキは建築材として、材質が優秀であること、土地に対する適応力がか、敷瀬郷のヒノキ一年生造林地に、原因不明の枯損木と異常木が発生しました。あなたの山のヒノキは大丈夫でしょうか。前述の被害徴候に注意して、早速、ヒノキ造林木を見廻つて下さい。もし被害が発生していたときは経済課農林係にすぐ届出てください。

この被害は地際部から四〇センチ位の高さまで及んでいます。(写真2、被害木)造林地の被害状況は次のようでした。

調査基準五〇〇本
 ・被害を全く受けていないもの、三〇九本、六二%
 ・幹にわずかに食痕を認めるもの、八十本、一六・二%
 ・幹に相当の食痕を認めるもの、十

六〇・三・二%、幹に著しい食害を認めるもの六十一本、二二%、幹の上部枯死または枯死寸前、二十本、四・〇%、枯死木十三本、二・六%。

このように、タマムシによるヒノキ造林木の被害は、全国的にも珍らしい例といわれています。あなたの山のヒノキは大丈夫でしょうか。前述の被害徴候に注意して、早速、ヒノキ造林木を見廻つて下さい。もし被害が発生していたときは経済課農林係にすぐ届出てください。

村木が優勝

男女二〇〇名が参加

青年団がマラソン大会開く

去る一月二十四日波佐見町青年団主催のマラソン大会が行なわれ、見事な成績を挙げた。青年相互の親睦と体向上、忍耐力の養成を目的としたこの大会は好天に恵まれ、男女二〇〇名の若者が、町長の号砲で南中をスタート、男子七キロ、女子四キロの長壇場に望んだ。この大会を初め当町の青年団は文化体育活動、奉仕活動等

マラソン大会成績

- ・団体
- 一位 村木支部
- 二位 野々川支部
- 三位 井石支部

泰平一家

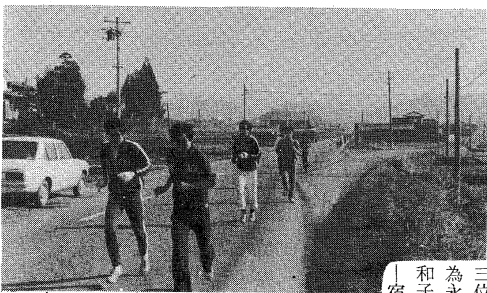
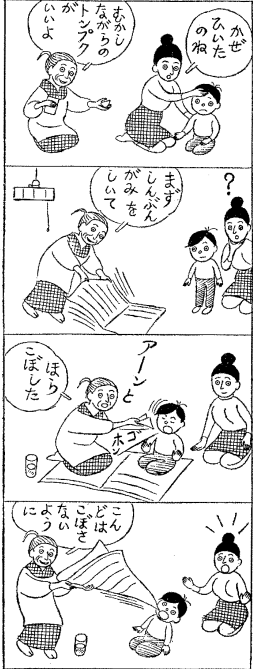

『勲功さんぜん』として輝く

過ぐる大東亜戦争に於て国家の繁栄を祈り肉親や妻子のこともかえりみず尊い生命を捧げられた勇士に対し内閣総理大臣から勲章勲記の伝達依頼がありましたので昨年十二月二十八日役場議場でいと厳肅に次のご遺族一人々々に町長自ら伝達し心からご冥福をお祈りいたしました。

戦没者氏名	叙勲	遺族住所	氏名
山田 要三	旭六	折敷瀬郷	山田 藤三
太田 民夫	旭七	小樽郷	太田 フキ
早川 政七	〃	折敷瀬郷	早川 ナオ
松田 幸一	〃	折敷瀬郷	松田 秋敏
松尾 久作	旭八	小樽郷	松尾 サダヨ
早川 熊市	〃	小樽郷	早川 ナオ
森山 善樹	〃	尾崎 綾子	尾崎 綾子
小橋 勝一	〃	尾崎 綾子	尾崎 綾子
岩崎 喜市	〃	湯無田郷	小松 シズエ
岩永 義雄	〃	長野郷	岩崎 静夫
田崎 吉郎	〃	平野郷	岩永 久一
山下 信吉	〃	平野郷	田崎 キヨ
谷村 禎治	瑞八	稗木場郷	山下 牧太郎
井手 徳市	〃	岳辺田郷	谷村 ミサ
石部 光男	〃	三股郷	井手 ショ
村川 治珍	〃	長野郷	石部 行雄
千代田 サナエ	〃	川内郷	村川 桑野
久田 アツコ	〃	神木場郷	千代田 サガ
〃	〃	長野郷	久田 熊市

くらしの知恵

衣 中旬を過ぎたら、ぼつぼつ春着の準備にたりかかりました。まだ寒い日はあっても、日中は日ざしもあるかく、厚ぼつたいマフラーは重く感じられます。梅もほころぶ、よく晴れた日には春らしいあかるいものにかえてみると、何となく気も晴れやかになり、一足お先きに春を満喫できます。

新しく幼稚園や小学校にはいるお子さんたちの衣類も、そろそろ準備しておきましょう。お子さんの通園、通学服は、朝の出がけに手のかかるようなもので、あとでひとりになったお子さんがかわいそうです。自分で着脱できるように選ぶを選んであげましょう。

東京のある幼稚園で、朝のうちに小し寒かったせい、ぶくぶくに着込

暖かくなつてきました。もうこのごろは八百屋さんに菜の花がみられます。新しいうちは葉が青々としています。

花はつぼみで、やや青かげんのものを選びます。塩づけにして香のものに添えたり、ゆでておひたしに。

魚屋さんに、春吉魚と書いてある札を見ました。アユじやなし、もちろんサンマなどではありません。ニンジンです。

なかなか太っていて値段も大ききからといって手ごろでしょうか。

ニンは何ととっても塩焼きが一番おいしいとされていますが、バター焼きでも照焼きでも、おいしく、砂糖を利かしたしょうで甘から煮ても……。

房州産のイワシも出回っています。

いきがよければ開いて中骨をとって、うす塩にしておいて、あと洗って酢洗いでからポン酢や酢みそで召し上がれば最高でしょう。さきみしうがをいれて、甘からく……。



住 立春を過ぎたといえ、まだまだ上旬の寒さはきびしいのです。

暖房用のストーブなどの使い方を誤ると、ちょっとした不注意から大火災の住宅は木造家屋が多いので、マッチ一本、たばこの吸いがら一つから思わぬ災害を引き起こす結果になります。

月末から、春の火災予防運動が始まりますが、まず自分の家からは絶対に火を出さないという心構えと、「火の用心」を近所同志で守るよう一度話し合ってみることをおすすめします。

また暖房器具の不完全燃焼による中毒も警戒しなければなりません。一酸化炭素中毒にかかるとたとえ助かっても、廃人同様になることさえあるといわれています。春はもうそこまで来ています。火災やガス中毒の予防措置について、ご家族全員で考えてみましょう。

食 春はどこからともなく、そつと忍び足で近づいて、はつとするほど

南小体育館完成

総工費約一千八百万円

いままでの体育館は、昭和の初めに、田下波佐見村公会堂として建設されてきたものを、そのまま使用していましたが老朽化が激しく、体育館として使用するには、十分な施設もなく、新しく体育館を建設することについて、父兄からも強く要望されていたのですが、このたび国からの補助を受け、昨年の九月一日から工事にとりかかり、本年の一月末日をもって、完成の運びとなりました。

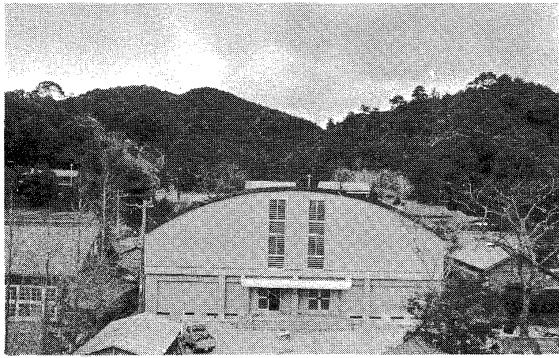

家を建てるときは

工事届が必要です

家を建てたり、現在建っている家をこわしたりするときは十平方メートル以上（約三坪）以上のものは着工又は解体する前に届出するよびに義務付けられています。

けられております。これは知事に対してするものですが、届出をしなかつたり、うその届出をした者は、一万円以下の罰金を受けることがありますので必ず届出をしてください。

特に建築業の方で家を建てたり、こわしたりすることを依頼された場合は、これを確認の上、着工されるようにお願いいたします。工事届用紙は役場建設課にあります。

申告と納税

は早めに

昭和四十五年分所得税の確定申告と納税は、二月十六日から三月十五日までとなっております。期限に遅れないよう早目に申告と納税をすませていただきます。

納税相談

佐世保税務署では、昭和四十五年分所得税の確定申告と納税について相談を受けます。

場所、日時

佐世保税務署が三月一日から十五日まで、波佐見町役場が二月二十五、二十六日となっておりますのでわかりにくいことがあったらこの際よく相談しておきましょう。

納めすぎた税金

源泉徴収された税金が納め過ぎになっている場合は、次のような場合、二月十五日以前でも還付のための確定申告を提出することが出来ます。

配当所得や原簿料などの収入が少なく、そのほ

か所得も多くないかたは、二月一日から三月十五日までの間に贈与税の申告と納税をしなければなりません。

家屋や土地などの不動産、株券、現金、貴金属等の動産、その他の財産をもらったかた。

財産の名義の変更を受けたかた。

他人が保険料を支払っていた生命保険金を受けたかた。

他人が掛金をかけていた郵便年金などの定期金を受け取ったかた。

その他借金を棒引きしてもらったり、肩がわりしてもらったかたなど。

なお金額が一定以下の場合には、税金を納める必要がなく、税金を納めた場合は、戻金を受け取ることができます。

の贈与を受けたかたは、二月一日から三月十五日までの間に贈与税の申告と納税をしなければなりません。

家屋や土地などの不動産、株券、現金、貴金属等の動産、その他の財産をもらったかた。

町営住宅

小石原団地完成

全国的に住宅が不足している今日、国では公営住宅建設五カ年計画によって、これら住宅不足を解消するため、昭和四十四年度から実施しております。本町でもこの建設計画にもとづいて昭和四十一年度から建設してまいりましたが今年度が最終年度になりました。町営住宅小石原団地二〇戸の建設は昨年七月着工し、総工費約一、八三〇万円をかけて十二月末に完成しました。小石原団地は今年度までにすでに三〇戸が完成し、これで昨年度建設分十戸を合計して三十戸が完成し、来年度から始まる第二次五カ年計画で二十戸の建設を計画しておりますので住宅不足の解消になると共に本町業界界の労働力確保に役立つでしょう。

「広報はさみ」

「広報はさみ」は、親しまれる広報紙になるよう努力してまいります。

題字募集

昭和四十六年三月十日提出してください。

募集要領

1、様式
白黒二色刷でタテでもヨコでも構いませんが、(広報はさみ)という文字を必ず入れること(町章は必ず入れること)

おめでとう

お祝い申し上げます。

お祝い

お祝い申し上げます。

お祝い申し上げます。

お祝い申し上げます。

お祝い申し上げます。

お祝い申し上げます。

の贈与を受けたかたは、二月一日から三月十五日までの間に贈与税の申告と納税をしなければなりません。

家屋や土地などの不動産、株券、現金、貴金属等の動産、その他の財産をもらったかた。

歳末たすけあい

共同募金

昭和四十五年歳末たすけあい運動に際しましては町民の皆さんは、もとより会社、衣料品店から特別のご協力をいただきます。

分配状況

昭和四十五年歳末たすけあい運動に際しましては町民の皆さんは、もとより会社、衣料品店から特別のご協力をいただきます。

昭和四十五年歳末たすけあい運動に際しましては町民の皆さんは、もとより会社、衣料品店から特別のご協力をいただきます。

募金状況

昭和四十五年歳末たすけあい運動に際しましては町民の皆さんは、もとより会社、衣料品店から特別のご協力をいただきます。

おめでとう

お祝い申し上げます。

お祝い

お祝い申し上げます。

お祝い申し上げます。

お祝い申し上げます。

お祝い申し上げます。

お祝い申し上げます。

の贈与を受けたかたは、二月一日から三月十五日までの間に贈与税の申告と納税をしなければなりません。

家屋や土地などの不動産、株券、現金、貴金属等の動産、その他の財産をもらったかた。

分配状況

募金状況

昭和四十五年歳末たすけあい運動に際しましては町民の皆さんは、もとより会社、衣料品店から特別のご協力をいただきます。

対象	世帯	人員	準備金	備考
精神障害者(児)	20	20	1,000	20,000 在宅
老人ホーム入居者	18	18	1,000	18,000
ボケライン世帯	51	139	90,000	世帯構成人員別
結核命令入院患者	19	19	1,000	19,000
精神病命令入院患者	5	5	1,000	5,000
おたきり老人	56	56	600	33,600 ジャツ
社会福祉協議会				17,616
事務費				348 郵便料
衣料品				32件
合計				204,164

昭和四十五年歳末たすけあい運動に際しましては町民の皆さんは、もとより会社、衣料品店から特別のご協力をいただきます。

おめでとう

昭和四十五年歳末たすけあい運動に際しましては町民の皆さんは、もとより会社、衣料品店から特別のご協力をいただきます。

お祝い

お祝い申し上げます。

お祝い

お祝い申し上げます。

お祝い申し上げます。

お祝い申し上げます。

お祝い申し上げます。

お祝い申し上げます。

の贈与を受けたかたは、二月一日から三月十五日までの間に贈与税の申告と納税をしなければなりません。

家屋や土地などの不動産、株券、現金、貴金属等の動産、その他の財産をもらったかた。

分配状況

募金状況

昭和四十五年歳末たすけあい運動に際しましては町民の皆さんは、もとより会社、衣料品店から特別のご協力をいただきます。

募金状況	日額額	実績額	備考
中三	12,000	12,875	
三	3,900	3,910	
永小	8,900	11,400	
野	3,850	4,130	
湯	22,500	22,500	
井	10,500	10,725	
金	3,700	3,500	
折	7,000	7,005	
敷	18,200	18,230	
宿	14,950	14,950	
村	5,400	5,101	
血	8,050	8,113	
壽	5,250	5,140	
武	3,850	3,960	
前	4,400	4,450	
山	4,650	4,950	
林	2,450	2,485	
山	4,850	4,750	
山	3,050	3,100	
藤	3,500	3,450	
山	1,350	1,400	
小	156,050	159,994	

昭和四十五年歳末たすけあい運動に際しましては町民の皆さんは、もとより会社、衣料品店から特別のご協力をいただきます。

おめでとう

昭和四十五年歳末たすけあい運動に際しましては町民の皆さんは、もとより会社、衣料品店から特別のご協力をいただきます。

お祝い

お祝い申し上げます。

お祝い

お祝い申し上げます。

お祝い申し上げます。

お祝い申し上げます。

お祝い申し上げます。

お祝い申し上げます。

の贈与を受けたかたは、二月一日から三月十五日までの間に贈与税の申告と納税をしなければなりません。

家屋や土地などの不動産、株券、現金、貴金属等の動産、その他の財産をもらったかた。

分配状況

募金状況

昭和四十五年歳末たすけあい運動に際しましては町民の皆さんは、もとより会社、衣料品店から特別のご協力をいただきます。

募金状況	日額額	実績額	備考
村	5,400	5,101	
血	8,050	8,113	
壽	5,250	5,140	
武	3,850	3,960	
前	4,400	4,450	
山	4,650	4,950	
林	2,450	2,485	
山	4,850	4,750	
山	3,050	3,100	
藤	3,500	3,450	
山	1,350	1,400	
小	156,050	159,994	

昭和四十五年歳末たすけあい運動に際しましては町民の皆さんは、もとより会社、衣料品店から特別のご協力をいただきます。

おめでとう

昭和四十五年歳末たすけあい運動に際しましては町民の皆さんは、もとより会社、衣料品店から特別のご協力をいただきます。

お祝い

お祝い申し上げます。

お祝い

お祝い申し上げます。

お祝い申し上げます。

お祝い申し上げます。

お祝い申し上げます。

お祝い申し上げます。

の贈与を受けたかたは、二月一日から三月十五日までの間に贈与税の申告と納税をしなければなりません。

家屋や土地などの不動産、株券、現金、貴金属等の動産、その他の財産をもらったかた。

分配状況

募金状況

昭和四十五年歳末たすけあい運動に際しましては町民の皆さんは、もとより会社、衣料品店から特別のご協力をいただきます。

募金状況	日額額	実績額	備考
村	5,400	5,101	
血	8,050	8,113	
壽	5,250	5,140	
武	3,850	3,960	
前	4,400	4,450	
山	4,650	4,950	
林	2,450	2,485	
山	4,850	4,750	
山	3,050	3,100	
藤	3,500	3,450	
山	1,350	1,400	
小	156,050	159,994	

昭和四十五年歳末たすけあい運動に際しましては町民の皆さんは、もとより会社、衣料品店から特別のご協力をいただきます。

おめでとう

昭和四十五年歳末たすけあい運動に際しましては町民の皆さんは、もとより会社、衣料品店から特別のご協力をいただきます。

お祝い

お祝い申し上げます。

お祝い

お祝い申し上げます。

お祝い申し上げます。

お祝い申し上げます。

お祝い申し上げます。

お祝い申し上げます。

の贈与を受けたかたは、二月一日から三月十五日までの間に贈与税の申告と納税をしなければなりません。

家屋や土地などの不動産、株券、現金、貴金属等の動産、その他の財産をもらったかた。

分配状況

募金状況

昭和四十五年歳末たすけあい運動に際しましては町民の皆さんは、もとより会社、衣料品店から特別のご協力をいただきます。

募金状況	日額額	実績額	備考
村	5,400	5,101	
血	8,050	8,113	
壽	5,250	5,140	
武	3,850	3,960	
前	4,400	4,450	
山	4,650	4,950	
林	2,450	2,485	
山	4,850	4,750	
山	3,050	3,100	
藤	3,500	3,450	
山	1,350	1,400	
小	156,050	159,994	

昭和四十五年歳末たすけあい運動に際しましては町民の皆さんは、もとより会社、衣料品店から特別のご協力をいただきます。

おめでとう

昭和四十五年歳末たすけあい運動に際しましては町民の皆さんは、もとより会社、衣料品店から特別のご協力をいただきます。

お祝い

お祝い申し上げます。

お祝い

お祝い申し上げます。

お祝い申し上げます。

お祝い申し上げます。

お祝い申し上げます。

お祝い申し上げます。

おしらせ

第一回

陶磁器デザイン コンクール作品募集

現代の生活環境にふさわしい陶磁器の新しい方向とフレッシュな感覚を示す作品を期待して、第一回長崎県陶磁器デザインコンクールを開催します。本町の陶磁器業の一層の発展のために多数のすぐれた作品の応募をおねがいします。

家庭裁判所だより

調停制度とは、社会生活からおきるあらゆる争いを裁判所において、はやく、しかも安いお金で解決する制度です。争いのある者だけでは話し合いできないものをベテランの裁判官と調停委員とが、当事者の言い分を十分に聞き、事実の調査を行なってどちらにも納得のいく解決をしてくれるのです。

開催要領
一、期日 申込受付 昭和四十六年三月一日から三月二十日まで
二、出品申込所 井石郷、長崎県窯業技術センター 電話三一四〇
三、作品発表展示会 昭和四十六年四月一日〜五日
於 窯業技術センター

作品募集要領
一、課題 量産可能な陶磁器製品
二、応募資格 (1)応募資格の制限はありません
(2)出品料は無料です
(3)応募規定 (1)未発表のデザインで商品化の可能性のあるもの
(2)作品は現品あるいは生製品、石こう原型または図面のいずれでもよい。図面の場合は三面図の透視図(彩色外観図)を付し、かつ寸法を明記する。
三、応募のし方 (1)応募資格の制限はありません
(2)出品料は無料です
(3)応募規定 (1)未発表のデザインで商品化の可能性のあるもの
(2)作品は現品あるいは生製品、石こう原型または図面のいずれでもよい。図面の場合は三面図の透視図(彩色外観図)を付し、かつ寸法を明記する。

(3)返却を希望する作品についてはその旨申込書に記入してください。返却希望作品は展示会終了後四月二十日まで搬出してください。この期間をこえたものは返却希望のないものとして取扱います。

役場への 電話のかけ方

町役場の電話は、現在普通電話、農集電話、公衆電話、緊急電話の四種がありますが、そのかけ方は次の電話番号を利用してしますようおねがいします。

一般的な用件の場合
①代表「二二二」番へ交換がでするので、係名か用件の内容をいってください。
②農集電話 総務課 八五八二番 建設課 八五八三番 経済課 八五八三番 福祉係 八五八六番 衛生係 八五八七番 国民係 八五八七番

緊急な用件の場合
ロビー脇にあります
③火事、その他緊急な連絡は一一九番へ

奨学金を借りたい人はいませんか?
財団法人・長崎県育英会では、昭和四十六年度の奨学生を募集しております。

心身障害者を扶養しているらっしゃるお父さんお母さんへ
長崎県は心身障害者扶養共済制度を実施して、町内でも、すでにこの制度に15名の方が加入しております。まだ該当者はたくさんあるようです。しかし45才以上の保護者の方は今年3月31日以降は加入出来ません。希望する人は早目に加入手続きをお願いします。

禁止期間は昭和四十六年一月十日から昭和四十五年十月三十一日まで。
ご希望の方は、四月二〇日までに波佐見町教育委員会へ願書を提出してください。

岳田地区災害復旧 工事完了

岳田地区は、昭和四十四年六月二十八日から四十四年七月十日までの連続雨量二四一ミリの梅雨前線豪雨によって丸尾川は増水、護岸は百メートルにわたって壊れ、二ヶ所の堰は、ほとんど使われない状態でした。工事は昨年八月から始められ、今年二月十五日に完了しました。この石堰はコンクリート堰にかわり、護岸も強固なブロック積となりました。(総工費三百六〇万円)

国民年金保険料 の追納

昭和三十六年四月から昭和四十五年三月までに保険料の免除を受けた人でその後生活に余裕ができたときは、十年前までさかのぼってその免除された保険料を納めることができます。国民年金が大幅に改善されて、現在の国民年金加入者全員に適用されます。例えば昭和三十九年四月二日から昭和四十四年四月一日までに生れた人の年金は六万円になり

特に家屋の新築や増改築をされた方はぜひ追納してください。
追納の日時 昭和四十六年三月一日から昭和四十六年三月二十日まで
追納の場所 役場総務課

おめでとう 一月出生

協和 島本真由美 優
岳田 馬渡 恵 郁生
湯無田 古川淳司 満春
乙長野 林葉祐美 豊昭
乙長野 本山文也 豊昭
金屋 広田裕子 悟
湯無田 前川明美 五男
永尾 渡辺浩志 広太郎
井石 森 陽子 洋
湯無田 橋本奈美子 隆次
折敷瀬 中村誠一朗人 司
皿山 本石 勝 学
村木 谷村由美子 正義
宿 都築賢子 宏
折敷瀬 白石香津恵 征男
湯無田 山口豊宏 盛

固定資産課税台帳の 縦覧

昭和四十六年度固定資産課税の課税標準となる固定資産の価格を決定し、三月一日から固定資産課税台帳を縦覧に供しております。本年一月一日現在で本町に土地、家屋、償却資産を所有される方は期間中に縦覧されるようお知らせいたします。

引揚特別 交付金の請求

一年以上外地に在住し終戦により内地に引揚げられた方には、引揚特別交付金(寸付)していま

敬告 一月死亡

岳田 山口スナ 68才
中尾 前田ウイ子 53才
三股 中尾チク 81才
志折 森田ヤツ 83才
鬼木 川平ユキヨ 41才
金屋 岩木松次郎 77才

お祝 一月婚姻

川棚町 田崎 英子
永尾 一瀬 友安
中尾 広川 清子
湯無田 高島 正明
佐賀原 坂口キサ子
折敷瀬 太田 親和
鹿島市 森田久美子
宿 原 正巳
長崎市 奥野むつよ

鴻の巣山銃猟禁止 区域指定

最近、銃器による狩猟事故が激増激増してきたため、長崎県では銃猟禁止区域を指定しています。鴻の巣山が銃猟禁止区域に指定されました。

奨学金を借りたい 人はいませんか?

財団法人・長崎県育英会では、昭和四十六年度の奨学生を募集しております。

町道西部線(八島、山 角地区)舗装工事完了

町内の西方に位置し、南北を縦貫する西部線改、良舗装工事は南地区のうち、平野地区と八島地区の工事が行なわれ、四月四日(八日)が三三メートル)がこのたび完了しました。残りの未舗装間も四十六年度、継続事業として、舗装することになっております。

役場への 電話のかけ方

町役場の電話は、現在普通電話、農集電話、公衆電話、緊急電話の四種がありますが、そのかけ方は次の電話番号を利用してしますようおねがいします。

一般的な用件の場合
①代表「二二二」番へ交換がでするので、係名か用件の内容をいってください。
②農集電話 総務課 八五八二番 建設課 八五八三番 経済課 八五八三番 福祉係 八五八六番 衛生係 八五八七番 国民係 八五八七番

緊急な用件の場合
ロビー脇にあります
③火事、その他緊急な連絡は一一九番へ

奨学金を借りたい人はいませんか?
財団法人・長崎県育英会では、昭和四十六年度の奨学生を募集しております。

心身障害者を扶養しているらっしゃるお父さんお母さんへ
長崎県は心身障害者扶養共済制度を実施して、町内でも、すでにこの制度に15名の方が加入しております。まだ該当者はたくさんあるようです。しかし45才以上の保護者の方は今年3月31日以降は加入出来ません。希望する人は早目に加入手続きをお願いします。

岳田地区災害復旧 工事完了

岳田地区は、昭和四十四年六月二十八日から四十四年七月十日までの連続雨量二四一ミリの梅雨前線豪雨によって丸尾川は増水、護岸は百メートルにわたって壊れ、二ヶ所の堰は、ほとんど使われない状態でした。工事は昨年八月から始められ、今年二月十五日に完了しました。この石堰はコンクリート堰にかわり、護岸も強固なブロック積となりました。(総工費三百六〇万円)

国民年金保険料 の追納

昭和三十六年四月から昭和四十五年三月までに保険料の免除を受けた人でその後生活に余裕ができたときは、十年前までさかのぼってその免除された保険料を納めることができます。国民年金が大幅に改善されて、現在の国民年金加入者全員に適用されます。例えば昭和三十九年四月二日から昭和四十四年四月一日までに生れた人の年金は六万円になり

引揚特別 交付金の請求

一年以上外地に在住し終戦により内地に引揚げられた方には、引揚特別交付金(寸付)していま

お祝 一月婚姻

川棚町 田崎 英子
永尾 一瀬 友安
中尾 広川 清子
湯無田 高島 正明
佐賀原 坂口キサ子
折敷瀬 太田 親和
鹿島市 森田久美子
宿 原 正巳
長崎市 奥野むつよ

敬告 一月死亡

岳田 山口スナ 68才
中尾 前田ウイ子 53才
三股 中尾チク 81才
志折 森田ヤツ 83才
鬼木 川平ユキヨ 41才
金屋 岩木松次郎 77才

おしらせ

現代の生活環境にふさわしい陶磁器の新しい方向とフレッシュな感覚を示す作品を期待して、第一回長崎県陶磁器デザインコンクールを開催します。本町の陶磁器業の一層の発展のために多数のすぐれた作品の応募をおねがいします。

家庭裁判所だより

調停制度とは、社会生活からおきるあらゆる争いを裁判所において、はやく、しかも安いお金で解決する制度です。争いのある者だけでは話し合いできないものをベテランの裁判官と調停委員とが、当事者の言い分を十分に聞き、事実の調査を行なってどちらにも納得のいく解決をしてくれるのです。

役場への 電話のかけ方

町役場の電話は、現在普通電話、農集電話、公衆電話、緊急電話の四種がありますが、そのかけ方は次の電話番号を利用してしますようおねがいします。

一般的な用件の場合
①代表「二二二」番へ交換がでするので、係名か用件の内容をいってください。
②農集電話 総務課 八五八二番 建設課 八五八三番 経済課 八五八三番 福祉係 八五八六番 衛生係 八五八七番 国民係 八五八七番

おしらせ

委員長及び委員

新しくかわる

波佐見町選管管理委員長の中沢一氏が、病気のため辞職されました。後任の委員長として、村木郷の原尾初次氏が就任されました。また、中沢氏の辞職により、委員の欠員が生じたため、補充員の方々からくじびきの結果、岳辺田郷の岩見一孝氏が委員として補充されました。なお、お二人の就任は三月十五日付の任期は前任者の残任期間の、昭和四十九年七月十九日までとなります。

- 氏名 原尾初次
住所 波佐見町村木郷九六七番地
補充された委員
氏名 岩見一孝
住所 波佐見町岳辺田郷一一〇二番地

農地の売買・転用の手続は次の書類が必要です。
(1)農地を農地として売買・交換・贈与するとき(法第三条) 売主・買主が連名で申請する(添付すべき書類は土地登記簿の抄本)
(2)自分の農地を宅地や山林等に転用する場合又は権利移動をともなう転用はこれも売主・買主が連名で申請しますが添付すべき書類は次のとおりです。
①申請地の土地登記簿の抄本
②字図
③写真
④計画理由書
⑤建築又は施設等の図面
⑥資金の裏付けを証するもの
⑦隣接関係者の承諾書
⑧法人による申請の場合は会社等の登記簿の抄本、定款等の写、事業計画書及びその写、事業計画書及びその議事録の抄本。なお、申請書等の必要用紙は農業委員会事務局に備えておく必要がありますが申請の許可が必要ですが申請川内地区(七二一メートル)の舗装、志折地区(七七七メートル)の改良工事等を四六年度の非補助土地改良事業として行なう予定です。また工事期間中は事故防止のため夜間は照明又は赤色灯を点灯し、標識で交通規制を行ないます。

改良舗装完了
非補助土地改良事業
営農の合理化と促進を目的とし、農林漁業資金を借入れて行なっている非補助土地改良事業の四六年度改良舗装工事は次のとおり完了しました。

Table with 4 columns: 地区名, 改良延長(千円), 工事費(千円). Rows include 智恵寺地区, 内野地区, 長野地区, 中野地区, 中通地区.

完了した舗装地区はすべてアスファルト舗装で危険カーブにはガードレールもあり、改良地区は以前にくらべて拡巾され、道路巾員五メートルになっています。これらのほかに町では木場山地区(九五〇メートル)、

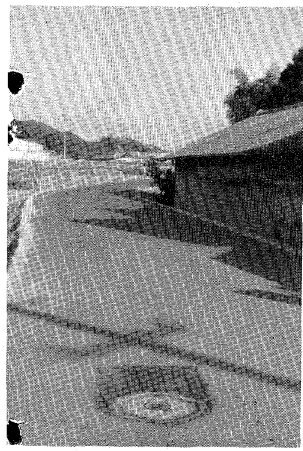

農地の売買・転用の手続は次の書類が必要です。
(1)農地を農地として売買・交換・贈与するとき(法第三条) 売主・買主が連名で申請する(添付すべき書類は土地登記簿の抄本)
(2)自分の農地を宅地や山林等に転用する場合又は権利移動をともなう転用はこれも売主・買主が連名で申請しますが添付すべき書類は次のとおりです。
①申請地の土地登記簿の抄本
②字図
③写真
④計画理由書
⑤建築又は施設等の図面
⑥資金の裏付けを証するもの
⑦隣接関係者の承諾書
⑧法人による申請の場合は会社等の登記簿の抄本、定款等の写、事業計画書及びその写、事業計画書及びその議事録の抄本。なお、申請書等の必要用紙は農業委員会事務局に備えておく必要がありますが申請の許可が必要ですが申請川内地区(七二一メートル)の舗装、志折地区(七七七メートル)の改良工事等を四六年度の非補助土地改良事業として行なう予定です。また工事期間中は事故防止のため夜間は照明又は赤色灯を点灯し、標識で交通規制を行ないます。

ております。毎月の月初は二十日です。詳しくは早めに農業委員会事務局に相談して下さい。
離農給付金の交付
離農給付金交付等については、本年一月一日以降に離農を予定されている者については、離農予定日のおおむね一年前に離農計画書を提出することとなっております。昭和四十七年中に離農を予定している方は、早めに最寄りの農業委員会委員さんに相談して下さい。なお離農給付金を受けるためには少なくとも「三〇アール」以上の自作地(所有地)につき第三者に対して所有権の移転をして離農することが支給要件であり、十五万円と三十五万円の二とおりとなっております。

東小学校児童数
昭和二十一年四月十日に日本の女性をはじめ国会議員を選挙し、男性と同じく政治に参加することにやりました。この日を記念して労働省では、昭和二十四年以来毎年四月十日から一週間を「婦人週間」として婦人の地位を高めるための運動を主催しています。婦人週間に際する放送番組(NHM)一覽
ラジオ第一放送
四月十四日(日)午後五時五十分五分、十時五分、十一時五分、十二時五分の茶の間の「全国婦人会議から」(座談会および委員長一中原千枝東京大学教授・講演の予定)

今日に生きる女性
ラジオ第二放送
四月二十四日、十九時三十分(二〇時「家庭学級」)
自衛隊入隊者の活躍を祈って!!
祈願発行なされる
去る、二月二十七日午後二時、波佐美神社において、町自衛隊父兄会主催で長崎地連大村出張所長並びに役員総出のもと、新規入隊者はか二十余名の参席をえて、盛大に祈願がこめられました。これに際し父兄会長及び町長からの激励のことばと入隊者代表の謝意がかわされ、はつらつとした若き入隊者の記念撮影のあと元気に、それぞれ所属の部隊へ巣立っていきました。入隊者は次のとおりです。
昭和三十六年度、波佐見町奨学資金借入者募集
これは、昭和四十六年四月に全日制高等学校及び、大学(短大は除く)に入学したものを対象に行なっているものです。ご希望の方は、波佐見町教育委員会出願用紙を受領の上、五月十日までに願書を提出ください。
◎志願資格
(1) 波佐見町に住所を有するもの子弟
(2) 学資の支弁が困難であると認められるもの
(3) 品行方正、学術優

おめでとう
二月出生
志 折石本 英志 悟
湯無田岩本 博幸 和義
折敷瀬田口紀美子 常治
福田 明子 勝広
永尾松尾 子 卓次

お祝い
二月婚姻
折敷瀬 松本 満晴
佐世保市 吉永 範子
宿 尾 尾崎美代子
田ノ頭 松下 明
宿 長与紀美子
金屋 上田 重人
神木場 田添 惠子
中尾 山口 輝男
佐賀真白町 西山 利子
協 馬渡 真祐
和 島村 初美
熊本 島村 初美

交通事故相談所開設
毎月第三水曜日役場で交通事故相談所を開設していること、困っていること、わからないことなど、遠慮なくたずねてください。
二月死亡
湯無田 古田 保三〇
皿山 中尾 タキ七六
鬼木 北村 栄蔵八二
井石 山口 吉四郎五八
野々川富永好左衛門八三
皿山 本石 正美六一
小樽 辻 エイ七〇
湯無田 楠本 勝利六五
川内 長与祐次郎六八
神木場 井手 仁一六九
小柳 シモモ六四
乙長野 石本 シメ八二

おめでとう
二月出生
志 折石本 英志 悟
湯無田岩本 博幸 和義
折敷瀬田口紀美子 常治
福田 明子 勝広
永尾松尾 子 卓次

お祝い
二月婚姻
折敷瀬 松本 満晴
佐世保市 吉永 範子
宿 尾 尾崎美代子
田ノ頭 松下 明
宿 長与紀美子
金屋 上田 重人
神木場 田添 惠子
中尾 山口 輝男
佐賀真白町 西山 利子
協 馬渡 真祐
和 島村 初美
熊本 島村 初美

おめでとう
二月出生
志 折石本 英志 悟
湯無田岩本 博幸 和義
折敷瀬田口紀美子 常治
福田 明子 勝広
永尾松尾 子 卓次

Table with 4 columns: 男子, 女子, 計. Rows include 落木山郷, 村血梅, 中三小, etc.

Table with 4 columns: 男子, 女子, 計. Rows include 落木山郷, 村血梅, 中三小, etc.



自衛隊入隊者の活躍を祈って!!

昭和三十六年度、波佐見町奨学資金借入者募集
これは、昭和四十六年四月に全日制高等学校及び、大学(短大は除く)に入学したものを対象に行なっているものです。ご希望の方は、波佐見町教育委員会出願用紙を受領の上、五月十日までに願書を提出ください。
◎志願資格
(1) 波佐見町に住所を有するもの子弟
(2) 学資の支弁が困難であると認められるもの
(3) 品行方正、学術優

おめでとう
二月出生
志 折石本 英志 悟
湯無田岩本 博幸 和義
折敷瀬田口紀美子 常治
福田 明子 勝広
永尾松尾 子 卓次

お祝い
二月婚姻
折敷瀬 松本 満晴
佐世保市 吉永 範子
宿 尾 尾崎美代子
田ノ頭 松下 明
宿 長与紀美子
金屋 上田 重人
神木場 田添 惠子
中尾 山口 輝男
佐賀真白町 西山 利子
協 馬渡 真祐
和 島村 初美
熊本 島村 初美

おめでとう
二月出生
志 折石本 英志 悟
湯無田岩本 博幸 和義
折敷瀬田口紀美子 常治
福田 明子 勝広
永尾松尾 子 卓次

お祝い
二月婚姻
折敷瀬 松本 満晴
佐世保市 吉永 範子
宿 尾 尾崎美代子
田ノ頭 松下 明
宿 長与紀美子
金屋 上田 重人
神木場 田添 惠子
中尾 山口 輝男
佐賀真白町 西山 利子
協 馬渡 真祐
和 島村 初美
熊本 島村 初美



正しく歩いてただしく横断

「右を見て、左をみて、さあわたりますよ、はっきり手をあげて」 南小学校で

◇春の全国交通安全運動が、今年は前期を4月5日より10日まで、後期を4月26日より5月1日までの、2回に分けて行われました。最近の交通情勢は、交通量が増加し車は大型化しているため、それにつれて交通事故も、いたましい事故が多くなっています。過去にも、大型ダンプが幼稚園児の列に突っ込み、悲惨な事故を起こしたことは、私たちの記憶にまだ新しいところです。そこで、運転者にも安全運転を呼びかけるとともに、児童にも、道路でのただししい歩き方、横断の方法、自転車の乗り方を指導することとし、東小、南小、東中、南中において、交通安全教室を開き、川棚警察署のおまわりさんや、婦人交通指導員のお姉さんに来ていただき、運動場に道路をつくり、実際に道路を横断する時の方法などの指導を受けました。川棚警察署、川棚地区交通安全協会の交通白書によりますと、子供の事故はなお多く、その原因は、急な飛び出しや、車の直後の横断、自転車に乗っている時の不注意などが多いようです。そこで、このような事情をご理解の上、家庭でのしつけや、注意にも十分に気を配っていただくように、呼びかけています。……………◇

6月のこと

◇四日は「ムシ歯予防デー」です。日本人の八五％はムシ歯にかかっているといわれます。

波佐見町の国民健康保険診療からみても歯の治療でかかった件数が一番多いのです。ムシ歯など一本もないと威張っていても、歯ぐきがだんだん落ちて、歯列にすきまやゆるみがみえたら一度歯科医に診てもらってください。

◇七日は「計量記念日」いまさらメートル法ではありません。まだ自分勝手な鯨尺やカネ尺を使っている方は早くメートル法をおぼえ使うように心がけましょう。買物などには正しい計量器を使い正しい量で損をしないようにしましょう。

◇十日は「時の記念日」です。

大正九年(一九二〇)のこの日が初の「時の記念日」だったようです。あれからそろそろ五十年にもなろうとしているのに……………。断えず流れ、消えてゆく「時」。この目を機会にひとつ、自分の時間の使い方など表にしてみたいかががでしょう。

たとえば……一日二十四時間の目盛をこしらえて就寝から起床までの時間の部分はスミでぬりつぶし、起床↓洗面↓食事↓出動↓帰宅……………など、矢印の部分で時間目盛りにつけてゆきます。その日の夕食もおわり、床に何を時間何分したか。日記は三日坊主でも、これはただ目盛りを赤鉛筆や青鉛筆で筋を引くだけです。みま。いかがですか。

円証寺に

白毫保育園が誕生

本町保育所入所児童は、年々増がし、その措置に苦慮していましたが、数年前から折敷瀬郷円証寺池田正道先生が社会福祉法人を設立し、保育園を新設、乳幼児の育成指導に当たりたいと有難いご意見をいただき、国県へ申請されてきたところ、こ

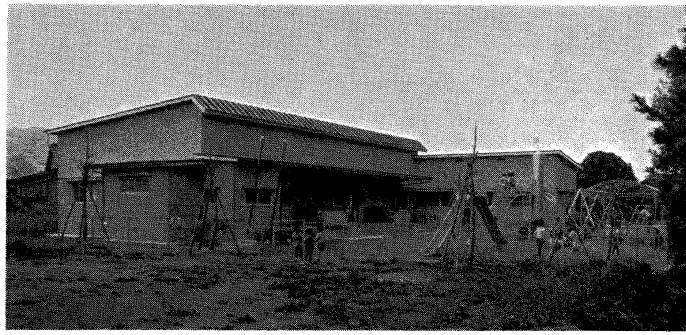

立派に完成した白毫保育園!!

のたび認可になり立派なしかも近代的な園舎施設が完成し、定員六〇名で本年四月から開園いたしました。

園長池田正道先生を中心に職員皆さん張切って子供の幸せのため努力されていきます。

これで本町の保育所は町立三カ所私立四カ所となり定員五一〇名となり

投票の秘密は守られます

去る四月十一日、県議会議員の一般選挙が行なわれ、新しい議員五十五人が誕生いたしました。今後四年間県民の代表として県政に参画されるこの新議員さんのご健闘を期待したいと思います。さて当町における投票の状況は次の表のとおりで、最高投票率の高さで最も高いクラスに入ると思われます。有権者の方々の選挙に対する認識の高さを如実に表わしたものと云えましょう。

今回の選挙の事務執行に当りまして、ただ一つ気になりましたことは、投票の秘密は果して完全に守られるのか、という疑問をもっておられる人が今なおあるという点であります。いわゆる選挙通といわれるような者が「選挙の際に、特に身近な選挙の際に有権者を一人一人チェックし、誰々は候補に投票したということは分る」といようなことを言うておられるのを耳にすることがあります。こんな言葉は、殆んどの人が何気なく聞き流しておられると思いますが、特別な関係のある人の中には、そうしたものかな、という半信半疑の気持ちで大変気にしておられる人もある

ました。この保育所は皆さん既にご承知のとおり働られるお母さん方、子供の養育がでられない方々に代って子供の育児、幼児教育に当っておられる。ご苦労いただいておられる先生方に対し関係者の皆さんとともに心から感謝申し上げたいと存じます。

ようです。そこで、票読みが当るか当らないかは、これはあくまで勝手な推測でありますので、別といたしまして、投票なり開票のやり方をご説明して投票の秘密は絶対に守られるということをご理解していただきたいと思っております。

投票所で自分で書いて投票する場合はご承知のように誰にも分りません。自分で書けないため書いてもらう代理投票の場合でも代理をした職員がその投票を他に漏らすようなことは絶対にありません。不在投票の場合には二重封筒の外封筒に自分の氏名を書きませんが、これを投票箱に入れたときは、投票立会人の面前で、先づ全部の不在投票の外封筒をとって内封だけにしてます。そうすればすでにそれが誰の投票か分りません。その上で内封を開き、投票用紙の記載内容は点検せずに投票箱に入れます。

開票の際には六個の投票箱を同時に一つの開票台の上で開き、町内全部の票をよくかきまぜてから点検にかかります。従って

「完成した第一次 農業構造改善事業」

昭和四十三年度より、事業を始めた農業構造改善事業も、県営圃場整備事業の關係で、一年遅れで導入するトラクタ類を除き、全工事が完成しました。村木峠、西高野、南地区とそれぞれ農道、



葉の散布も人手の80倍 村木ミカン園のスピードスプレーヤー

知っていないと損をする

国民健康保険と交通事故

毎日どこかで交通事故が起こり、尊い生命が次々と亡くされていきます。死に至らなくても、大けがをする、あるいはムチ打ち病に襲われる可能性に非常に高く、もはや交通事故は人ごとではなくなりました。

もし不幸にして、交通事故でけがをしたら、国民健康保険はどういう役に立つのでしょうか。示談屋や加害者の口車

にのせられたり、または国民健康保険のしくみを知らないために、損をしている人も少なくないの

傷病届の用紙は国民健康保険係に用意しておりますので気軽に下さい。

その場合、警察の事故証明書、医師の診断書を添えなければなりません。

1「国保で治療を受ける場合知っておきたいこと」

届けを出すこと

自動車事故でけがをし保険証を使って治療を受けたときは、必ず「第三者行為による傷病届」といいます。を出してください。

心配ごと相談日は

毎週水曜日
午後一時から
午後四時まで

危険物取扱試験日は

六月一三日

ごあいさつ

助役 正田 武利



町内のみならず方には益々御元氣のことと存じます。私こと、このたび都合によりまして、波佐見町立東中学校長を最後に三月末日をもちまして、三十七ヶ年の教職生活を終えさせていただきます。

た。想えば昭和九年四月教職について以来、激しい世の中の推移を省みて今更ながら感無量のものがございませう。長い間公私共お寄せいただきました御厚情に對し厚くお礼を申し上げます。

なお、私は、誠に不肖でございますのに四月一日より波佐見町助役に就任させていただきます。これまでの仕事とは

選挙人名簿登録者数			選挙当日有権者数		
男	女	計	男	女	計
4,233	5,121	9,354	4,133	4,984	9,117

投票者数			投票率 %		
男	女	計	男	女	計
3,767	4,421	8,190	91.19	88.70	89.83

総 売 上 1 億 円

賑わった波佐見陶器市

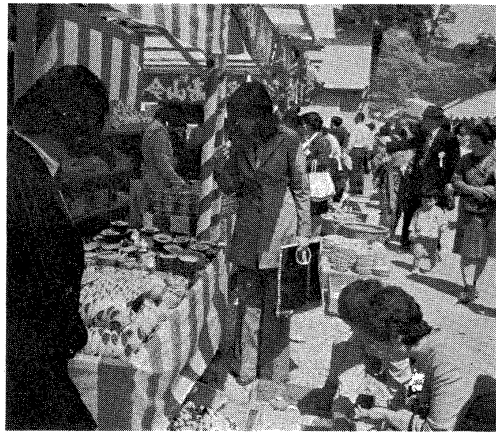

恒例の波佐見陶器市が今年も四月一日から五日までの五日間、本町西ノ原、内海間の道路上で開かれまして、今年は連日の好天に恵まれ四日の日曜日には団体の貸切バス一〇二台がおしやるなど大変な賑わいを見せました。

今後とも本町の基幹産業として大いに発展が期待される陶磁器を広く人々に知って貰い、親しむを持って貰うために、まずこの陶器市が盛んになつてゆくことが望まれます。

消防の機動化と

団員の待遇を改善

消防統合辞令交付式

消防の近代化のために施設の機械化、科学化の機軸を進め、緊急事態の発生等に対処できる在任団員の協力態勢を強化するとともに、国の施設基準に合った優秀な団員の確保と、処遇の改善をはかることを目的として昭和四十五年から消防団の統合について各部落で話し合いを続けてきました。その辞令交付式が去る四月二十五日午後二時から役場グラウンドで消防団員三百五十人、来賓四十人と関係者が集まつて行なわれました。

「消防団の任務は地域の治安確保のため、火災をはじめとして各種の災害に際して一刻の猶予も許されずこれに対処してその犠牲を最少限度に抑え、これらの災害を未然に防止することは勿論、最終的には尊い人命の保護にあたるという重大なものであります。今日集まられた団員の方々は、各分団地域の中から推挙いただいたえりぬきの方々であり、団長以下四百十五名の精鋭に対し、それぞれの立場より辞令をお渡しできることは波佐見町消防団の今後の活躍のため誠に光栄であり善びに耐えませぬ」という町長の式辞のあと、団長、副団長、団員にそれぞれ辞令が渡され、川原中央分団長による消防団員代表宣誓が力強く行な

第七分団(今までの村木、皿山、榊木場分団) 第八分団(今までの南、岳辺分団) 南分団は昨年の四月に平野、志折が統合したものです。

なお統合による新分団の名称と範囲は次のとおりです。

- 第一分団(今までの中央、田頭分団)
- 第二分団(今までの西ノ原分団)
- 第三分団(今までの内海、野々川分団)
- 第四分団(今までの長野、川内分団)
- 第五分団(今までの中尾、鬼木分団)
- 第六分団(今までの永尾、三分分団)

確定申告が

まちがつていたときは

所得税の確定申告は三月一五日まででした。が、あながたの確定申告にまちがいがあつた場合は、「更正の請求」や「修正申告」の手続きをして正しい税額に訂正することができ

また、確定申告をしなればならない人が申告を忘れていた場合には「期限後申告」をさせていただきます。

この請求ができる期間は、申告期限の三月

所得を少なく申告したら

一五日から一年以内です。所得を少なく申告して確定申告をしたあとで所得や税額の計算がまちがつていたため、納めた税金が少なかり、還付を受ける金額が多かつたことにお気づきになつた場合には、それを正しいものにするための修正申告をすることができ

この修正申告は、税務署から調査を受けたあとで申告しますと過少申告加算税、場合によっては重加算税がかかります。

申告を忘れていたら

確定申告をしなればならない人が、申告をしていなかった場合には期限後申告をしていただくかばなりません。

この申告をしなかつた場合は、本税のほか無申告加算税や場合によっては重加算税がかかります。また、税務署から調査を受ける前に、自発的に申告すると無申告加算税は半分で済みます。

食中毒の予防は

お母さんの手で

暖かい陽気陽気さしの春、行楽や宴会のシーズンです。毎年この時期になりますと赤痢や食中毒が多くなり発生いたします。毎日、台所をあつかるお母さん方が中心になり、食中毒や赤痢の予防に心がけ明るく健康な家庭を築きましょう。

・用便後、調理前、食事前には必ず手を洗いましょう。(ただ水で洗うだけではなく石けんを使用して完全に洗つて下さい)

・台所はいつも清潔にし

結婚相談所をご利用下さい

本町社会福祉協議会において結婚相談所を開設しました。町内の一般家庭で結婚を望んで居られる方々に広い範囲から適当な人を紹介して幸福な結婚生活に入つていただくため結婚相談所を置いて、相談、あつせん、指導等について奉仕いたします。

この事についての秘密は固く守り絶対ご迷惑はかけません、遠慮なく気軽にご利用ください。申し込みのできる人は、年齢、学歴、職業等に関係なく、どなたでも申し込みできますが、次のよう

うな場合は受付を断ることがあります。

1. 再婚の場合で正式に離婚の手続がすすんでいないとき。
2. 男子18才、女16才未満のとき。
3. 住所不定のとき。
4. その他相談員が不適当と認めるとき。

申込手続きは本人が相談所に直接来所なさつて申し込んでください(やむをえない場合は本人の承諾を受けた家人、友人でも結構です)。

申し込みには印かん、戸籍謄本、写真(名刺型

全団員そろつて 心新たな結団式

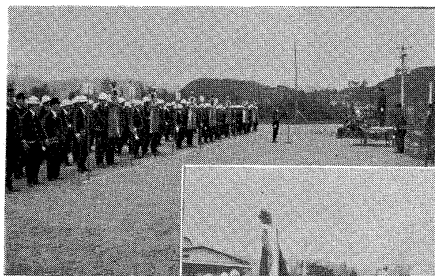

松尾団長から分団長へ 辞令交付



金 一 封 修 殿

南小学校体育館新築に伴う教育設備の充実にピアノ購入費として

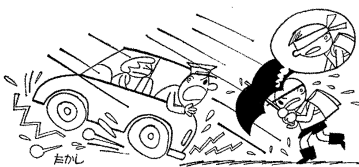

雨の日注意 金の中は目かくし してはも雨拭

スポーツで「ケガ」した時の 保険ができる

スポーツ安全協会

傷害保険とは、スポーツ団体その他の社会教育関係団体(婦人会、青年団、青少年会子供会など)に所属して、スポーツ活動その他の社会教育活動を行なう人が、その活動中に生じた事故等によって傷害を被った場合、これを補償するためこの保険制度を活用して社会一般での体育スポーツ活動等の普及振興をはかるうとする保険です。

一、この保険に加入できる団体

スポーツ安全協会に入っているスポーツ団体、その他の社会教育関係団体のうち、責任者を置きかつ団員が明確に把握されている団員十名以上の団体を対象とします

二、対象となる団体例

児童生徒により構成される団体

スポーツ安全協会に入っているスポーツ団体、その他の社会教育関係団体のうち、責任者を置きかつ団員が明確に把握されている団員十名以上の団体を対象とします

三、この保険で対象となる事故

被保険者(保険加入団体の団員)の所属する団体の管理下における活動中の傷害

団体が指定する集合、解散場所と被保険者の住居

四、保険金額

医療保険金および保険料、保険料百円ケガ一日当りの医療費金三百円

五、加入金

個人戦 小学生の部 優勝 福田 孝(皿)六年 二位 川上善久(岳)六年 三位 橋口隆行(皿)六年 中学生の部 優勝 溝口文和(志)一年 二位 吉田耕治(川)二年 三位 富永吉郎(岳)二年

六、希望の方は町公民館へご参集下さい。

折敷瀬

二年連続優勝成る

スポーツ少年団剣道大会

スポーツ少年団の剣道大会が、来る三月二十九日(月)二十時三十分から南小学校体育館で、町内より四団体(小学生二十九名、中学生二十二名)が参加して行なわれま

折敷瀬 優勝 志折 二位 折木 三位 村木 総合優勝

折敷瀬 スポーツ少年団とは人戦・団体戦とも全国員が日頃の練習を十二分に發揮し、スポーツ少年団員らしく会場いっばいに

働きながら学ぶ

女子青年学級開講式

去る四月七日(水)午後六時から町公民館で青年学級の開講式が行なわれました。

(青年学級とは、勤労青年に對し、實際生活に必要な職業、又は家事に関する知識及び、技能を習得させ、並びにその一般的教養を向上させることを目的として、町で開設する事業です)

本町の青年学級は洋裁一般教養、スポーツレクリエーション・ハイキング旅行などの事業を行な

今年度から新しく母子保健推進員制度が発足しました。この制度の趣旨は、最近とくに共働き家庭がふえ、母親の健康管理が十分でなかったり、又生まれた赤ちゃんの健康管理が行き届かなかったりするのを防ぐため、推進員が直接家庭訪問をし、適切な指導を要するに、医師の診療が必要なりについてはこれを受けるように勧めたりして母子保健の向上につとめる役目をしていただきます。この母子保健推進員

武久先生(岳)の「全日本剣道形」、飯笹先生(折)の「居合道」の模範演技のあと試合開始新しい体育館とあって個性は次の方々です。妊婦や赤ちゃんの健康管理についておたづねしたいことがあれば、ご遠慮なくこの方達にご相談下さい。

岳辺田郷 石田津洋 湯口田郷 寺田ツル 中尾郷 浅田エイ 金屋郷 井関久代 協和郷 古達光枝 金屋郷 佐藤シゲ子

野沢公民館長が開講式にあたり、学級生として心を得るなどについてのお話など、講師の紹介、年間事業計画についての説明があり小松さん(研究科)が「一生懸命頑張ります」と学級を代表してあいさつ、一瀬主事のコーラス・ゲームの指導のうちに、ゆかいに楽しく終了しました。

翌、八日から始まった



メン/ドウノ意気高らかに少年剣道大会

「郵便番号」は

正しくはつきりと

皆さん方は郵便局で毎どれくらい郵便物を取り扱っているか、郵便物は毎日約四〇〇〇通の郵便物を処理しています。

これらの郵便物は限られた人員で指定された時間までに処理しなければなりません。これらの郵便物を迅速に処理する新兵器、それが「郵便番号」というわけです。

御承知のように「郵便番号」が書いてありますと、早くそうして確実に「郵便番号」の書いてない郵便物は、迷子郵便や誤配、遅配の原因ともなり郵便を利用される皆さま方の利害損徳に相当の影響があります。

あなたにおたずねいたします。あなたは「郵便番号」を書いておられますか？

「郵便番号」は住所の一部です。郵便物を出すときは必ず「郵便番号」を記載して下さい。

◇郵便番号は正しく、はつきりと書きましよう◇

「としのスポーツ

一定の行事もありますが、子供から老人にいたるまで楽しい行事です。

健康なからだ、体位の向上、融和と親睦、明るい家庭生活にスポーツをとり入れ、各種行事には多数ご参加いたしましたよう会場、期日について未

昭和四十六年度 波佐見町内行事予定表

- 四、二五部対抗ソフトボール大会(体協)
- 五、二一八回郡民体育大会(郡体協)
- 九ソフトボール大会(青年団)
- 一五町民庭球大会(体協)
- 一六職域対抗ソフトボール大会(体協)
- 二三スポーツ少年団スポーツテスト(公民館)
- 六、一軽スポーツレクリエーション(公民館)
- 五、八県民体育大会：諫早市(県体協)
- 七、一護身術講習会、キャンプ講習会(公民館)
- 一八クラス別卓球大会(体協)
- 二五町民野球大会(体協)
- 二五体力づくり壮年ソフト大会(公民館)
- 八、二二職域ソフトボール大会(体協)
- 二九県下青年大会：佐世保(県体協)
- 陸上夏大会(青年団)
- 二二町体協役員体力テスト(体協)
- 二二壮年体力テスト(公民館)
- 二六町民バレーボール大会(体協)
- 二六体力づくりバレーボール大会(公民館)
- 二六バレーボール大会(体協)
- 一〇、三親善ソフトボール大会(体協)
- 三バレーボール大会(青年団)
- 一六町民庭球大会：皿山コート(体協)
- 一〇、二二国体秋季大会
- 四、二九七体力づくり歩け歩け大会(公民館)
- 二、七スポーツ少年団スポーツテスト(公民館)
- 一六町民庭球大会
- 四七年
- 一月一 波佐見一周伝大会(体協)
- 二 二二県下対抗青年駅伝大会(県体協)
- 二、一三町民バスケットボール大会(体協)
- バスケットボール大会(青年団)
- 三、五卓球大会(体協)
- 二八スポーツ少年剣道大会(公民館)
- 一卓球大会(青年団)
- ()内は主催者
- 体 協：波佐見町体育協会
- 県体協：長崎県体育協会



青春の炎はもえるーコーラスなど楽しい開講式

奉仕活動で心をみがく

町青年団が花いっぱい運動

県道筋や町内にカンナ一〇〇〇本

よく晴れた四月二十五日、花を植え町をきれいにしよう、町青年団員の手によって、県道筋や公民館などに、カンナの花苗一〇〇〇本が植えられました。

これは、町青年団が農芸部と女子活動の中でとりあげ実施したものであり、大村園芸高校から大量の苗を無料で入手し、各支部から集まった男女七〇名は大はりきり佐世保、嬉野の主要県道筋、猪狩の堤、役場、公民館、それに自分たちの部落公民館などに植えられた。

奉仕活動の考え方として、みんなのために奉仕してあげるといふ今までの考え方から、最近では奉仕活動を行なうことによって自分の修養をつむ



カンナの花で町をきれいに
佐世保〜嬉野間の下宿付近

実際に自分の手で花を植えるという経験から、愛する心、美しい心を持つことが、社会生活の上で本当に大切であることに目覚め、活動を行なっておられることに、私達は注目を大いに賞讃したいと思います。

ご存じですか？

道路、河川の占用

- 一、道路の占用
 - 町内の道路（県道及び町道）に隣接する田、畑等を埋立て、又は掘削して宅地造成等をする場合
 - は道路管理者（県道においては県北振興局長、町道においては町長）の許可が必要とする。許可を受けようとする人は左に掲げる事項を記載した申請書を道路管理者に提出しなければなりません。
 - 一、道路占用の目的
- 二、道路占用の期間
- 三、道路占用の場所
- 四、施設の構造
- 五、工事実施の方法
- 六、工事の時期
- 七、道路の復旧方法
- 八、添付書類として、平面図、構造図、断面図が必要とする。

河川の占用
町内の河川に次の様な行為をしようとする人は、町長の許可を受けなければなりません。

- 一、場所
- 二、種別（ロの場合のみ

- 三、数量（ロの場合のみ）
- 四、目的
- 五、期間
- 六、水利関係者の承諾書

土地の戸籍をつくりかえます

調査にご協力

町では、昭和三十三年から地籍調査を行なっています。この調査は、土地の国勢調査ともいえるもので、国土調査の一つとして行なわれる大切な調査です。

今まで皆さんの土地をあらわすものとなっていた「土地台帳」や「字図」は、明治のはじめに幼稚な測量技術によって作られたもので、加えて、長い年月を経たためにその現況とは相当に違いがもたらされてきたものと見て、今年度は、三股、永尾小樽、野々川、湯無田の各部落に、測量のもととなる基準点の設置と、三股郷全域の一筆調査（町の職員が一筆一筆の土地について現地を調査する）と平板測量（測量業者が測量器具で一筆一筆を測量し地図を作る）を行ないます。

基準点測量のみを行なう三股以外の四部落では、あちこちの山の頂上などに、やぐらをたててまわ

行政相談員に

野口輝利さん再任

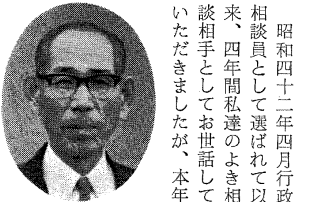

昭和四十二年四月行政相談員として選ばれて以来、四年間私達のよき相談相手としてお世話していただきましたが、本年三月三十一日をもって任期満了となりましたが引き続き四月一日より二年間行政管理局長官より委嘱されましたので、役所や公社、公園等の仕事にお困りのときは、無料で秘密を守り親切に相談ののって下さい。

野口さんの住所
波佐見町皿山郷（長野入口バス停より徒歩一分）
電話：波佐見 三〇六〇番

善意の窓

- 永尾郷 小林シズエ様
- 御尊父故勝様の忌明けにあたり
- 永尾郷 太田ヒサノ様
- 御尊父故好男様の忌明けにあたり
- 折敷瀬郷 笹野 裕様
- 御尊祖母故クネ様の忌明けにあたり
- 神木郷 井手 セヨ様
- 御尊父故仁一様の忌明けにあたり
- 吉村 武夫様
- 御尊母故ミト様の忌明けにあたり
- 女子プロレス 大盛況御礼として
- 波佐見町身体障害者福祉会へ
- マルエ衣料殿
- 住吉 衣料殿

新刊図書がはいりました

- 文学、産業など二〇冊
- 町公民館図書室に、新刊書約二〇冊を備えました。産業に、心の勉強にご利用ください。
 - 貸出しは無料で毎日行なっております。
 - ◆農業関係◆
 - 鯉、ドジョウ、タニシ
 - もうかる梅づくり
 - ピーマン作型と作り方
 - 肉牛肥育の新技術
 - ナシの生育診断と栽培
 - ◆商工業関係◆
 - 一〇〇名の代金回収
 - 商店経営の急所
 - セールの法律一〇〇
 - ◆文学関係◆
 - 沈黙 遠藤周作
 - 金魚の飼い方
 - 社会科、参考書、社会問題、辞典類◆
 - 冠婚葬祭入門 塩月編
 - 青年団ガイドブック
 - 婦人のグループ活動
 - 日本の紋章
 - 毛筆書写事典
 - 文学関係◆
 - ◆家庭関係◆
 - おいしいパンのお料理手芸全書
 - 暮らしを楽しむ住宅設計
 - ◆山林、原野などの境界に密生している雑木などは、切りはらって境界を明らかにする。
 - ◆お地籍調査の円滑な推進をはかるために、三股郷の推進委員として、次の方々を選任し、いろいろの問題解決や、指導啓発にご協力いただき、この事業に関するご相談など気軽にご連絡下さい
 - 地籍調査推進委員
 - 田崎 肇
 - 河野達雄
 - 中沢一男
 - 恵美鶴男
 - 松尾誠彦



- 砂の器 松本清張
- 幼との契約 黒石重吉
- 肌は死なない
- 秘密パティ 佐野洋
- あゝ、女優 夏目千代
- 遥かなる男 三好徹
- 忍法破倭兵状 山田風太郎
- 平安喜遊山本周五郎
- 日本の軍隊 飯塚浩二
- 黒白の囀 高木彬光
- 天人五衰 三島由紀夫
- 顔 丹羽文雄
- 硫黄島 菊村 致
- あゝ、江田島
- 万葉の旅 犬養 孝
- あなたも
- わたしも
- たのしい読書!!

発行 長崎県波佐見町役場
編集 波佐見町企画課
印刷所 株式会社隆文社

町の人口 (5.31現在)

男	7,021	}	14,788人
女	7,767		
世帯数	3,188		

今月の納金

国民健康保険料
国民年金保険料
町県民税の第1期分



体力づくり愛好会 (波佐見町公民館で)

体力をつくりすこやかな心を

「ウン」とかんだ筋肉はおどる

◇ここ数年、いろいろと批評された高度経済成長は、私たちの身のまわりにも、さまざまの変化をもたらしました。私どもが直接経験していることの一つに、運動不足をあげることができましよう。豊かな物資にささえられ、猫も杓子もマイカーへと走り、そのために、運動をする機会を失い、体力テストの結果などをみても、大変、力が落ちていることは、否定できません。又、最近の子供に、多く肥満児を見受けることは、残念なことです。私たちが子供の頃と、今の子供との生活条件は、大きく変化しましたが、その変化の一つに、今の子供は、身体でぶつかって遊ぶことが、少なくなったことを上げることができましよう。運動不足は、肥満の大きな原因の一つに上げられています。これらは、便利さがもたらした弊害と言えないでしょうか。これからは、まず歩くこと。そしてラジオ体操やテレビ体操も行ないましよう。特に子供は「雑草のごとく……」を忘れてたくないものです。これは親の、子に対する教育の最大の課題と言えないでしょうか。大人も子供も「まず健康」を。「健全なる精神は、健全なる身体に宿る」と言います。……………◇

生活のメモ

つゆの季節

十一日は、暦の上で入梅といっています。入梅というのは、太陽が黄経八十度に達する日をきめたものですが実際にこの日から梅雨が始めるといふものではありません。北海道地区では梅雨のないときもあり、本州でもおくれ七ヶ月に入ってから現われることもあるようです。空が曇っていて雨がちの天気が始まると梅雨に入ったということになるわけです。

梅雨は、梅の実の熟するころの雨。

またそのころ(かび)が生えるので(かび)とも書きます。気象のうえではオホーツク海気団と、小笠原海気団によって形づくられる停滞性降雨のことで、六月上旬に九州から始まり、北上して七月中旬頃終わるのが普通ですが、年によって梅雨のないときもあります。そんな年を空梅雨(からつゆ)といいます。

父の日

さて、母の日があつて、父の日がないのは不公平だといいたしたわけでもありません。母の日ができて三年後一九一〇年アメリカのT・Bビット夫人の提唱で行なわれるようになったようです。

日は六月の第三日曜日、ことは二十日です。

まだ、母の日ほどなじみはないようですが、感謝しなればならないのは母にだけではありません。家族一同、健康で明るく暮らせる原動力はお父さんにも大いにあるはずですよ。この日、とりたててどうするということではなく、何かひとことその気持をお子さんといっしょに演出してみよう。たとえばハンカチ一枚、クツ下一足でも包み紙にリボンを掛けたり、手紙カードをそえたり。

女性でも楽しく防除

—西高野地区に共同防除組合結成—

西高野地区農構業造改 善事業は、農業生産の拡大と、生産性の向上による所得の増大を図り、農家の地位を高めるため、農業生産基盤の整備と、農業経営近代化施設の導入など、農業構造改善を目的とし、昭和四十三年度から起工いたしました。総工費およそ三千四百万円、一般農道第一号線から第三号線、延長二、八七一米及びみかん園共同防除施設事業二ヘクタールが今年三月に完成いたしました。

この地区では、去る五月十九日共同防除組合を結成組合規約、管理規程を定め組合長に尾崎政幸氏を選び、庶務、機械の防除、審査班を設けました。五月二十五日には、組合員四〇名で第一回の防除が行なわれましたが現場では無線機を使い相互に連絡をとりながら、スムーズに防除ができました。二ヘクタールの樹園地の防除を約六時間て終えることができました。

今までの個人防除にくらべ、女性でもコックをひねるだけで楽に防除ができ、

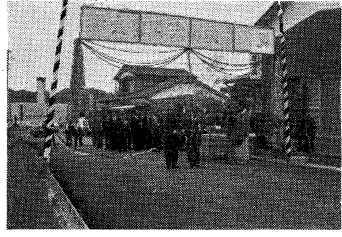

農業構造改善事業 完成後第一回目の防除



ゴミ収集をご利用下さい

下の写真をご覧下さい。これはゴミ捨て場ではありません。所有者が植林されている私有地なので、しかも山の入口、住宅でいえば玄関にあたる場所です。もし自分の山に無断でこんなたくさんのゴミが捨てられたらどんな気持ちでしょう。捨てられたゴミは、陶器のかけらやビン、カンの空缶は

こゝはゴミ捨て場ではありません！

国民の利益や幸福を目的とした政治が営まれないとすればなりません。しかも合理的、能率的で近代的な政治であることが必要ですが、それは主権者たるすべての国民がそれぞれの意志を明確に表明することに依りはじめて

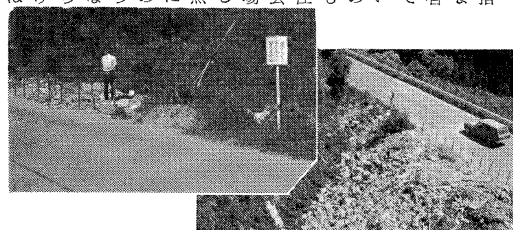

- ご利用下さい。これは動物の骨にいたるまであらゆるものが捨てられてあります。波佐見町のゴミ処理の方法は、ゴミ収集車によるゴミの回収、又家庭から生ずる不燃物は有田町境の岩畔に不燃物捨て場があります。公害問題が大きくなれば、きれいな環境に住みよい郷土を築くよう町民一人一人が心がけましょう。
- ゴミ収集車巡回日割表
- (月) 中尾、井石(西ノ原)
 - (火) 永尾、三股、小樽
 - (水) 湯無田、(上内海)
 - (木) 折敷額
 - (金) 金屋、宿、田頭、川内、岳辺田
 - (土) 皿山、神木場、乙長野、志折、平野
- ※一部の地区は幹線道

よく見、よく知り、よく考えて、よく考えて！

第九回目の参議院議員通常選挙は、去る六月四日公示され、きたる六月二十七日に投票が行なわれます。

重要な意義をもっており「明るく正しい参議院選挙総参加運動」に参加しましょう！！

参議院議員通常選挙

投票日 六月二十七日

参議院選挙総参加運動が展開されており、これはアメリカ第十六代大統領リンカーンの言葉ですが、言いかえると人民が平等の資格で政治に参加し、主権が人民に属する政治が人民のために行なわれるのだと言えます。

このことにてらし、今

分反映させた、すべての

健康で文化的生活を営むた

まことに、国民の意志を十

先ん地区を、あとで

路だけしか回りませんで、くわしくお知りになりたい方は

災害は忘れたころに

天気予報に注意

また災害発生の時節となり、台風と梅雨前線がかさなり、風水両面の

過去の災害をふりかえり、天気予報には常に留意し、停電に備えて、懐中電灯やトランジスタラジオの用意もいたしましょう。

又、家の周りの整備を怠らず、特に河川の近くや、山ぎわの方はあらかじめ避難場所を考慮しておきましょう。

四十二年七月の大水害から今年には四年目にあたり、

くわえて、気象庁の発表により、今年は例年の三倍も台風が発生しているそうです。

役場衛生係までおたづね下さい。

食べすぎ飲みすぎをさけ

手洗いを発行しよう

雨期の衛生

いよいよ梅雨期となりました。健康な人でも体がだるくなったり食欲がなくなったり健康上の問題が出てきやすい時期です。この時期になると、かびが生え、食物は早く悪くなります。

弱りぬにたりぬ！

とか、この様なかびや悪くなった食物は食中毒の原因となりますし、又伝染病の発生の原因にもなります。

そこで第一に、家族そろって手洗いを守りましょう。用便後と食事の前は必ず石けんでよく洗います。

特にお母様方に、食事

の準備前には、充分手を洗ってから！！

又この雨期は家中はじめと不潔になりがちです。胃腸もよわります。

生水を飲まないよう。飲ませないよう。湯さまじしを朝作しておいてそれをまぜるよう心がけましょう。

暴飲暴食を避け適当な休養をとって、雨にもまけない毎日を送りましょう。

特にお母様方に、食事

子供は父の手で

家庭教育講演会

波佐見町公民館と婦人会の共催で、五月六日青少年の心理を正しく理解し、親として自信をもった正しい指導ができることを願って、家庭教育講演会が公民館で開かれました。講師には、昨年もお招きした長崎大学教養部心理学教室の川崎教授を再びお招きいたしました。が、昨年お聞きして良かった、為になった、という方が多く、婦人会を中心にPTA、校友会、学校関係者等二五〇人で会場一ぱいでした。

講演の題は、昨年幼児から小学生までの、いわゆる青少年の前期についてのお話しでしたので、今回は「青少年の心理とその指導(後期)」と題して約二時間の講演でした。

不安が原因で、感情の変化が激しい時期であるから、頭が悪いとか、デブであるとか、子供の恥づ心を刺激するとはさげなければならぬ。自分が一番みじめな者であるという劣等感が非常に強いが、反面、真善、美等に目を向けるよ

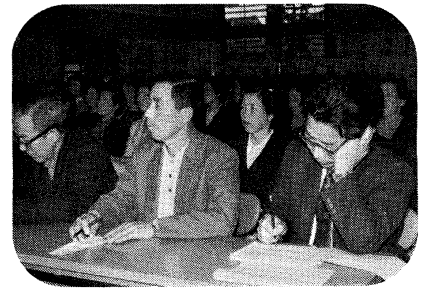

このように、親子の話し合いが必要であるが、その場合、現在の人物を話題にとりあげることが慎み、仮定の人物、小説等について話し合うのがよい。その

うになるからこの時期をよく見きわめて、子供の心をつかむと、すばらしい方向に向けることができて話し合うのがよい。その

大きくなった乳幼児

乳幼児の発育基準を示すものとして、乳幼児身体発育平均値(別表)というものがあり、これは厚生省が示す基準であり、今

きるので理論的にだけでなく感情から自然の秩序を教える道徳教育を進めるべきである。断片的にはあるが人生というものをのぞき始めるので、初歩的な人生指導を要するときである。親と子の話し合いが必要であるが、その場合、現在の人物を話題にとりあげることが慎み、仮定の人物、小説等について話し合うのがよい。その

が目にするような美しい米塚、そっとぞいては二、三步後さざりしてしまつた大きな火口、だれもがここから落ちたら...と思つたのではないのでしょうか。どこまでも、どこまでも続く牧草地帯、佐見の町について、波

催しだけに、おそらく一生忘れられない思い出に残ることでしよう。翌日の見学地はほとんどなく、車内でのゲームや歌を思うぞんぶんだのしみまじり。そして、波佐見の町について、波

印象にのこる阿蘇の巨大さ、修学旅行の想い出、阿蘇の外輪山もいけど、やっぱり波佐見の山もいいなあと思ひました。そのとき、窓の外には虚空蔵がくっきりと姿を見せていました。

南中三年 村川明美



阿蘇の外輪山もいけど、やっぱり波佐見の山もいいなあと思ひました。そのとき、窓の外には虚空蔵がくっきりと姿を見せていました。

れによって本を読むようになり、ややもすれば薄くなり、文字に対する考え方も深くなる。高校時代(十六、十七、十八才位まで)は、人生の本番に入る基礎修練の時期であるので、子供の教育には父親が中心になる時期である。特に十七才が一番問題の時期であるので、父親と子供は、一緒にいて人生の設計図を描かなければならない。よし、子供を教育するぞと身構えて教育するのでなく、食事の後の団らん等の場をとらえて、日常会話の中で教育をすべきである。偶発的、自然的に教育することが、最も好ましいことであるから、親はその時期、場所等を見る目をもたなければ教育できないので、親自身が、高い知識、高い愛情がなければならぬ。親としては、今後更に青年期の細かいところまで勉強し、先生と親とが一緒にいて教育していかなければならない。子供を教育する場合、とことん締めてかかることは、親子手帳などに

年・月令	体重(Kg)		身長(cm)	
	男	女	男	女
出生時	3.2	3.1	50.2	49.7
1~2月	5.0	4.6	56.1	54.9
2~3月	6.1	5.6	60.1	58.5
3~4月	6.9	6.4	63.0	61.3
4~5月	7.4	6.9	65.1	63.5
5~6月	7.8	7.3	66.7	65.2
6~7月	8.2	7.7	68.2	66.6
7~8月	8.5	8.0	69.5	67.9
8~9月	8.7	8.2	70.7	69.1
9~10月	9.0	8.5	71.9	70.4
10~11月	9.2	8.7	73.1	71.8
11~12月	9.3	8.9	74.2	73.0
1年5~6月	10.4	9.9	80.1	78.7
6~12月	11.6	11.3	84.9	83.7
2年0~6月	12.3	11.7	87.1	86.1
6~12月	13.2	12.6	90.8	89.5
3年0~6月	14.1	13.4	94.4	93.0
6~12月	15.0	14.3	97.8	96.4
4年0~6月	15.8	15.2	101.2	99.8
6~12月	16.6	16.1	104.3	103.1
5年0~6月	17.4	17.0	107.1	106.2
6~12月	18.2	18.0	109.6	109.1

税金が安くなりました

住民税負担の軽減合理化をはかるために、さきに地方税法の一部が改正され、今年度の個人の町(県)民税が安くなりました。町(県)民税は、前年の所得額によって課税されますが、その税額を計算する場合、総所得金額から基礎控除をはじめとするいろいろの控除をい

第2表

区分	45年度	46年度
収入金額	1,000,000	1,000,000
給与所得控除額	274,000	279,000
差引給与所得	726,000	721,000
社会保険料	50,000	50,000
生命保険料	25,000	27,500
扶養控除	240,000	300,000
配偶者控除	110,000	130,000
基礎控除	130,000	140,000
控除額合計	555,000	647,500
課税標準額	171,000	73,000
所得割	7,050	2,920
均等割	300	300
合計	7,350	3,220

第1表

控除の種類	改正前	改正後(46年度)
		円
基礎控除	130,000	140,000
配偶者	110,000	130,000
扶養	80,000	100,000
寡婦、障害、老年、勤労学生	80,000	90,000
特別障害	100,000	110,000
配偶者のいない一人目の扶養	90,000	110,000
医療費の最高限度	300,000	1,000,000
生命保険料	25,000	27,500
事業主控除	320,000	360,000

キャンプ講習会

46. 7. 4 (日) 9.30 ~ 20.00

於 甲辰園グラウンド

参加申し込み 6.26 (日) 町公民館まで

対象 町民一般

人数制限あり 申し込みはお早めに

くわしくは町公民館まで

トラクター研修

於 諫早農林試験場

初級第1回
前期 7.1 ~ 7.15
後期 9.13 ~ 9.22

初級第2回
前期 9.29 ~ 10.13
後期 11.24 ~ 11.30

中級(初級修了者に限る)
12.2 ~ 12.16

初級整備研修 3月予定
申し込みは役場経済課へ

子供たちも大よろこび

母の会から遊具の寄贈

町立保育所の会、ご寄贈いただいた品は次
愛育会からそれぞれの保
育所へ遊具を寄贈してい
たきました。
四月に入所されたお子さ
んたちは保育所にも馴
れ、新しい遊具のご寄
贈に大よろこびで元気
な園生活をおくっています。
人形芝居舞台
皿山保育所の会、愛育
会から
前川藤男様
御尊母故リマ様の
永尾郷
川島竹信様

坂口さん五位に入賞

技能五輪全国大会



五月十四日から十八日
まで、千葉市中央技能セ
ンターで、技能五輪全国
大会が行なわれました。
長崎県から七名、本町
から金屋郷の坂口洋さん
が参加されました。
坂口さんは、十五、十
六の両日行なわれた建築
大工競技に出場されまし
たが、手ぐすねひく全国
五十八名の精鋭の中で技
を競い、堂々五位に入賞
されました。
坂口さんは、村木郷増
田末夫氏に師事し、大工
業に励むかたわら、東彼
地区建築組合に通い、腕
をみがき、その成果が今
に一事に精神を一到する
熱意をもつ青年が、しか
もこの波佐見町から、優
秀な成績を上げたことは、
現代の明るい材料と
言えます。

広報「はさみ」の題字

井元氏入選

二月一日付、第九六号
で題字を募集しましたと
ころ、たくさん応募を
いただきました。審査の結果、
今度の題字が採用されま
した。
今回の第一〇〇号を記
念する意味をも含めての
変更です。
どうぞ今後とも、「広
報はさみ」をかかわりが
つてください。
審査の結果は次のとお
りです。
一位 井元芳夫



善意の窓

- 中尾郷 前川藤男様
御尊母故リマ様の
永尾郷 川島竹信様
二位 山口源一
佐世保市柚木
有田町泉山
三位 岩永司
波佐見町折敷
瀬郷
折敷瀬郷
藤川フテ様
御尊父故竹一様の
折敷瀬郷
御尊夫故充様の忌明にあ
たり社会福祉資金として
それぞれご寄付いただき
ました。厚くお礼申し上げ
ますとともに故人の安
らかなご冥福をお祈り申
し上げます。
波佐見町社会福祉協議
会会長 福田寛吾
福田ユキ様
(皿山郷出身)
皿山保育所へ
金一封

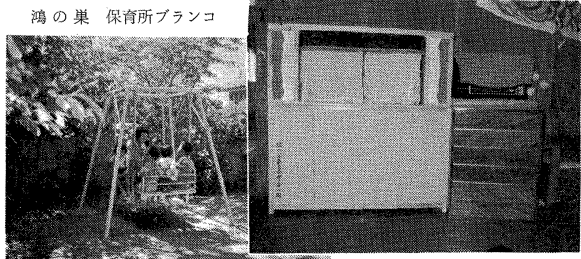

鴻の巣 保育所ブランコ

チームワークはバツグン

波佐見町青年農業者

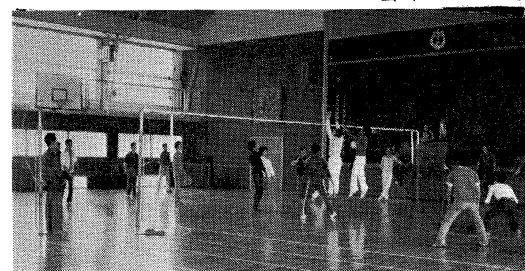

波佐見町青年農業者

波佐見町青年
農業者連絡協議
会は、昨年十月
長崎県の指導に
より、従来のN
AAC(新農業創
造運動実践班)
に代わるものと
して、NAC、
上農協同心会下
農協青年部を中
心とした農業研
究グループによ
り組織されてい
ます。
現在、
金屋郷、
福田博章
さんを会
長として
五月二十三日、南中体
育館で、五十四名が参加
してバレー大会を行な
いこの日ははははは
さも忘れ、大いに親睦を
はかりました。



おめでた

- 四月生
安藤浩俊 勝喜 折敷瀬
村岡明美 勝久
浦田敏春 巽
富永 恵 昇 野々川
小島康広 健司 井石
沢村江利花 政由 田頭
沢村由利花
樋口幸治 秀敏 湯無田
中尾修久 親
中村雅子 稔
山本浩司 強 志 折
福田 環 孝臣 三股
江添寿美 千歳

- 今里幸四郎 志佐大
山口千景 四郎
松田美保
田端勉 恒生
増田貴光 壽照
谷村浩道 初美
朝田由加里 貢 神木場
黒坂英之 哲郎 村木
中川美鈴 秋義 折敷瀬
森山春美 久義 鬼木
山下晃男 隆行 志 折
山下浩幸 静夫 湯無田
松尾俊二 弘雄
松添伸孝 進
江添寿美 千歳



お祝

- 四月結婚
廣重 紀隆 川棚町
石峰 満枝 川内
宮田 広幸 有田町
山下 浪江 折敷瀬
林 耕三郎 中尾
堀江 絹子 中尾
勝屋 直治 山口郷
岩永 春子 宿
佐原 義喜 井石
辻田 善子 折野町
林田 孝男 中尾
太田 康子 中尾
桶谷 孝 井石
鶴田 松枝 有田町
山崎 昭治 佐世保
山崎 早苗 中尾
本山 義昭 中尾
落部ひろ子 島根県
井関 稔 折敷瀬
川崎アヤ子 鬼木
原 昭治 折敷瀬
上野ヨシ子 湯無田
山川 勝明 鬼木
岩本アキエ 湯無田
山口 滋敏 佐世保
口石 滋敏 佐世保
神村津留江 井石
林 常雄 佐世保
千北 和江 岳田
瀧本 潔 宿
松尾 良江 有田町
岩崎 慶喜 湯無田
廣川美津子 新湯郷
泉山 昇 折敷瀬
上谷 春枝 野々川
福島 征児 鬼木
中尾 たつ子 中尾
中尾 和紀 長崎市
太田 光子 三股



おくりやみ

- 五月死亡
川島 竹一 70 永尾
川島 松太郎 83 永尾
黒崎 兼市 90 中尾
太田 寅藏 74 中尾
三根佐登見 67 宿
外尾ミツエ 68 宿
吉武 マツ 81 湯無田
川口 安子 74 野々川
岩永 君子 1 乙長野
浦田弥四郎 57 折敷瀬
松村 鶴作 69 井石

交通安全 スローガン募集
護身術講習会
交通事故相談日
心配ごと相談日

健康で明るい職場を



健康体操 (鶴松陶園にて)

最近、全身を使って働く機会が少なくなった。これじゃ健康管理上も好ましくあるまい、やはりまず丈夫な身体をつくらなくちゃ、
 今日も職場で体操一、二、三

花火は大人のいる所で!!

花火の事故防止

七月、八月の花火シーズンとなりました。「きれいなバラにもトゲがある。」ということばがあるように、美しい花火の中にも、不注意や、使い方が悪ければ、ケガをする結果となります。花火は必ず大人がいる所で行ない、子どもの花火による事故がないよう「正しい遊び方」と「正しい鑑賞のしかた」をしっかりしつづけたいものです。

1、遊ぶときの注意
 ・花火を人や家に向けて遊ばない。
 ・たぐさんの花火に一度に火をつけない。
 ・風の強いとき、燃えやすいもののある所では、花火遊びはしない。
 ・花火遊びは大人といっしょにする。
 ・花火を売っている店の近くでは、絶対に花火遊びをしない。

2、使い方の注意
 ・花火に書いてある使い方をよく読んで、必ず守る。
 ・打上げ花火などは、途中で花火が消えても、筒をのぞかない。
 ・花火を分解したり、不発花火をたき火に入れたりしない。
 ・飛び上がる花火は、広いあき地で、方向をあやまらないようにする。

以上のほか、花火に火を近づけたり、日光に直接あてないこと、年少児のひとり買いをさせないこと、人に迷惑をかけることなども大切なことです。

3、危険な花火
 十七連以上の爆竹、人工衛星、ムーン、ジェットA12B弾、飛行員、宇宙火せん、小衛星
 ◎美しい花火は無事故から。

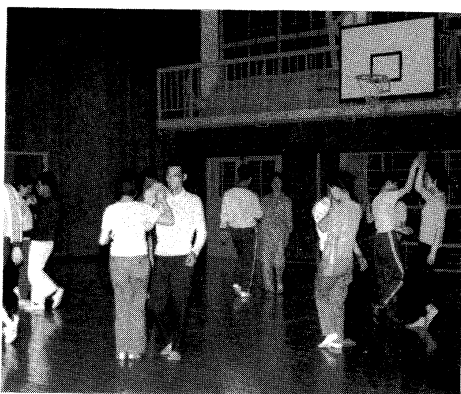

軽スポーツの集いから (6月10日東中、14日南中体育館)

生活のメモ

夕立

長かった梅雨もあけ、今度は真夏です。真夏と思えば思いつくのが夕立です。夕立の降る区域は、積乱雲の通過するせまい帯状の地域で特に武蔵野(関東平野の一部)の夕立は馬の背を分けるなどといわれるくらいです。夕立のあと、さつと七色の弧をえがいて見える虹(にじ)は目のさめるような美しさです。ご存じと思いますが、この虹は、日光が雨の粒に屈折反射して起こる現象ですから、いつも太陽の反対側に見られるわけですが、平地ですと半円形に見えますが高地とするとから見ると円形に見えたり、二重に見えることもあります。

暑い日中、戸外に水をまくのも涼しさをとる方法ですがこういうとき、ざあっとひと降り夕立がきてくれれば……と待っている方も多いでしょう。とはいっても、外に干してある洗たくものを手早くとり込まなくてはならないし、窓もしめなければ降りこまれる心配もあって、夕立のときのいそがしさは大へんです。

家庭の健康法

身体の健康は私たちにあって、最も大事なこととして、簡単な健康法として

- 一、仕事をするのが楽しいと思ふこと。
- 二、趣味、道楽をもつ。
- 三、明朗であること。
- 四、いつも若いという気持をもつ。
- 五、一日一時間は歩く。
- 六、よく寝る。
- 七、適当な運動を毎日励行する。
- 八、時たま健康診断を受ける

その他栄養に注意する等です健康な家庭は健康な身体から生まれます。日常生活に健康法をとり入れ、明るい家庭をきつぎましよう。

皆さんのあたたかい心で

波佐見町善意銀行設立

私達は誰でも自分の幸せを願うと共に、恵まれない人々や社会のため何か役立ちたいという気持ちをもっています。

しかしこのようなあたたかい善意も適当な機会がないため心奥にうづもれたままになっていない場合が多いのではないのでしょうか。

町社会福祉協議会の事業の一環として町民総ぐるみの社会福祉活動として本年度から業務を開始しています。皆さんの協力をお待ちいたしております。

①金銭口座 有志家の篤志、香典、祝儀のお返し、小使いの残り、預貯金の利子の端数金等その他。

②物品口座 雨具、履物、衣類、図書、雑貨、文具等、その他。

③技術口座 運転、演芸

④労力口座 清掃、洗濯、補修、相談相手等、その他。

⑤施設口座 家屋、その他諸施設の提供等

⑥特別口座 献血、角膜炎、その他特殊な厚意

申請方法 善意銀行の窓口へ直接お出でになり預託申込書(寄付)をお出しになっていただきます。お出かけできない場合は電話、郵便でもけっこうです。

取扱い窓口 波佐見町社会福祉協議会内(町役場住民課内) 波佐見町善意銀行

老令年金

月五千元が給付

明治三十九年四月二日から明治四十四年四月一日までに生まれた人で、昭和三十六年四月に国民年金に加入していた人が、十年間保険料を納めると、六十五才になった翌月から、年額六万円の老令年金がうけられます。

す。しかし、一カ月分でも納め忘れてしまうと、受けとる金額が少なくなり、(別表(一)参照)。

このような人は、早目に納めて一番有利な年金がうけられるようにしてください。そのまま納めないでいると、七十才か(参照)

またこの十年間に免除をうけていた期間があると、全期間納めた人の三分の一の年金しかうけられません。このような期間のある人は、免除期間にさかのぼって、その当時の保険料を納めることもできます。(別表(二)参照)

この年金の支払は五月、八月、十一月に三カ月分づつまとめて銀行か、郵便局で支払われます。

普通満六十五才になった翌月分から支払われますが、病弱な人や、家庭の事情などで、どうしても早く年金をうけたいという人は、六十才からでもうけられます。しかしその場合は別表(四)のとおり一生運少ない年金をうけることになります。このようにいろいろとつけ

る人のために、給付の制度が定められており、ますので、該当される人で満六十五才になった人は早目にその手続きに町役場まで、今まで納めた年金手帳と印かんをもっておいでください。なお、くわしいことは、役場年金係までお問合わせください。

別表(二)

納付済期間	免除期間	年金額		
		基本分	優遇分	計(A)
10	0	38,400	21,600	60,000
9	1	35,840	20,160	56,000
8	2	33,280	18,720	52,000
7	3	30,720	17,280	48,000
6	4	28,160	15,840	44,000
5	5	25,600	14,400	40,000
4	6	23,040	12,960	36,000
3	7	20,480	11,520	32,000
2	8	17,920	10,080	28,000
1	9	15,360	8,640	24,000
0	10	12,800	7,200	20,000

別表(一)

納めた期間	納められた期間	年金額
10年	0年	60,000円
9年11月	1月	38,000
9年	1年	34,560
8年	2年	30,720
7年	3年	26,880
6年	4年	23,040
5年	5年	19,200
4年	6年	0

別表(三)

年令	36.4~41.12	42.1~43.12	44.1~45.6	45.7~
20才~34才	100円	200円	250円	450円
35才以上	150円	250円	300円	

別表(四)

支給する希望年令	年金額	月額	率
65才	60,000円	5,000円	100%
64~65才未滿	53,400	4,450	89
63~64	48,000	4,000	80
62~63	43,200	3,600	72
61~62	39,000	3,250	65
60~61	34,800	2,900	58

昭和三十七年八月二十四日、天気、雨、九時三十分頃。

どしゃぶりの雨の中を消防団の人が私の家にかけて来られました。

その当時、私はまだ七つになったばかりで、幼稚園にかよっていた頃です。

父の事故の知らせでした。その時の母の驚いた顔、いま思い出しても、ぞっとするくらいでした。後で聞いたのですがその事故の原因は、クレイン車を避けようとしておこった不慮の事故だそうでした。

病院にかつぎ込まれた父は、一度は医者から見離され、一度棺おけに片足をつっ込んだような状態だった父、一週間混濁する状態が続き、やっと回復のきざしがみえはじめました。みんなの願いが神様か仏様に通じたのか。しかし、あきらまかこれは、医学の進歩によるのだと、子供心にも思うたものです。

交通事故と医学の進歩

東中三年 馬場 恵津子

その一週間というものは寝ずの看病をしまし、必死でした。大きいといえば、医学の進歩は頭の下がるほどで、ありがたい気持ちでいっぱいでした。

それから二年たつて、ちょうど事故の日ではない丈夫な父になりました。

この間まで、交通事故の医学の進歩に対して「また心臓移植か」というくらいに関心しかなかった私達に、交通事故の恐ろしさ、医学の進歩のすばらしさを教えてくれたのは、父の事故によるもので、みなさんの中にも、そういう人もいないではないでしょう。

これは一例で、私達は幸福なほうで、事故で両親をなくした人達もいま

この間まで、交通事故の医学の進歩に対して「また心臓移植か」というくらいに関心しかなかった私達に、交通事故の恐ろしさ、医学の進歩のすばらしさを教えてくれたのは、父の事故によるもので、みなさんの中にも、そういう人もいないではないでしょう。

これは一例で、私達は幸福なほうで、事故で両親をなくした人達もいま

この間まで、交通事故の医学の進歩に対して「また心臓移植か」というくらいに関心しかなかった私達に、交通事故の恐ろしさ、医学の進歩のすばらしさを教えてくれたのは、父の事故によるもので、みなさんの中にも、そういう人もいないではないでしょう。

これは一例で、私達は幸福なほうで、事故で両親をなくした人達もいま

“ご存じですか”

波佐見町福祉資金貸付制度

一、町社協の福祉資金制度

本町社会福祉協議会では、恵まれた生活にお困りの方々に資金の貸付その他必要な援助指導を行なうため、経済的自立と安定した生活を営んでいただくこととして福祉資金制度があります。

もしお困りの方は地区民生委員さんを通じて借受けの申し込みをして下さい。



福祉資金

昭和46年4月1日

資金種類	貸付限度額	据置期間	償還期間
生業資金	50,000円	3カ月以内	25カ月以内
医療資金	50,000	〃	〃
結婚資金	50,000	〃	〃
家屋補修費	50,000	〃	〃
生活資金	20,000	〃	20カ月
技能習得資金	20,000	〃	〃
支度資金	15,000	〃	15カ月
助産費	10,000	〃	10カ月
葬祭費	10,000	〃	〃
修学資金	5,000	〃	5カ月

広報はさみ

新町15周年

特集号

伸ばそう 子らの夢を



朝が やって来た

今日も一日 保育園に
学び遊ぼう

すべり台に

ぶらんこに

グロブジャングルに：

今日は 町長さんと

手をつなぎ

いっしょに踊った

ぼくらは

このさわやかな心で
のびるんだ

天に向かって

町長さんより

高くのびるんだ

ぼくらの 波佐見町は

未来の日本は

この腕で

この肩で

明るく カづよく

南くん

新町発足15周年

健康で文化的な

町民の町づくりを

町長 福田 寛 吾



たどっておりますことは、まことにご同慶にたえません。このことは、新町建設の基を築かれた先輩諸賢のご努力と、町議会および町民みなさまの絶大なるご努力によるところであると深く敬意と感謝を申し上げる次第であります。

歴史的に、地理的に、運命共同体である上、下波佐見が一体となつて豊かさと、明るさ、そして住民のほんとうの幸せを実現しようという大きな期待と念願のもとに新町が誕生してから早くも十五年を迎えました。

かえりみまずと新町の誕生までには、永い陣痛と言語に絶する幾多の苦労があったということをおうけたまわっております。

思いますに、一九七一年は、世界にとつても日本にとつても、そしてわが波佐見町にとつてもきわめて画期的な年になりそうであります。町民の福祉を第一に、しかも豊かな産業の町へ発展を図るためには、これまでよりもいっそう高い英知と、すぐれた施策を必要とするのではないのでしょうか。待望の昭和六〇年を目標とする本町振興計画の基本構想の策定は完成し、飛躍のためのレールはずでに敷かれております。

特に本年は、広域市町村圏、都市計画、農業振興地域の指定等、強力に推進しなければならないのであります。本町は、幸いにも三七〇余年の歴史と輝かしい伝統を有する波佐見焼と、ひろびろとした肥よくな耕地、それに美しい自然の風土と、勤勉で豊かな人情とを併せもっております。

新町15年の

あゆみ

- 昭和31・6 波佐見町誕生
- 〃 一代目町長 福重武次郎氏就任
- 〃 町議会初議会(西の原公会堂)
- 8 波佐見町青年団発足
- 8 波佐見町婦人会発足
- 32・4 新法による農業委員決まる
- 7 国鉄バス開通(嬉野〜有田線)
- 8 波佐見町建設審議会発足
- 9 金屋〜鬼木線林道工事着工(昭36・2完成)
- 11 中学校通学区域の変更(村木郷、宿郷の一部南中学校へ)
- 4 中尾簡易水道落成
- 5 公民館結婚式スタート
- 〃 川棚川(平瀬地区)改修工事始まる

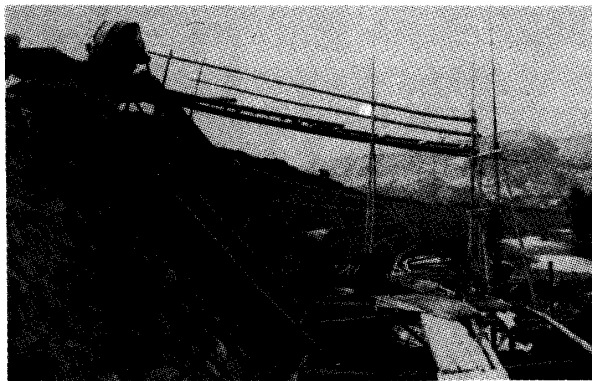

人の和で

明るい町の建設を

議長 福重菊馬

月日の過ぎて行くのは実に早く上下波佐見が合併をして十五年が経過しました。当時の事情については直接関係がなかったたので経緯については良く知らないが、何れにしても双方の難問題ではなかったかと推察します。

合併前においては、第三者的な立場から見れば同じ波佐見ではあるし、その実現は至極簡単に考えられていたのでありますが、最終の段階にいたるまでには幾多の紆余曲折があり、当時の両町村当事者にとつてなみなみならぬ苦心と忍耐強い努力が続けられて合併が完成した事を思う時、我等としては、これに対し深甚なる感謝と敬意を捧げざるを得ない感じでは



ばいであります。

このように生みの苦しみを充分に味わって、この声を挙げた波佐見町は歴代の町長をはじめ、町の執行部あるいは議会その他各種団体あるいは、全町民の深い理解と協力によって渾然一体の実を挙げ現在においては、波佐見は一つの感慨によって東、南の別なく完全に融合、町勢発展の道を辿っている事は、誠に心強く町民福祉の面から見ても幸である事を痛感いたします。

合併当時から数年間は永年の慣によつてまだ上、下の觀念は容易にぬけなかつたようですが、その後町民統合の象徴である町役場新庁舎が鹿山の丘に竣工をみた頃には、波佐見一体の実が挙つていたものと考えられます。

しかしながら本町が合併後、大波佐見町の建設に進み今日巨大な歩みがなされている原因は、矢張り本町における町民生活の基盤即ち、経済的活動が旺盛であること

が大きなものであることを痛感します。農業の面においては、県下有数の農産地であり米を筆頭に茶、果樹、林産物等の産額も年を追つて増大し、近年一応の転換期を迎えた感があつても中央平坦地においては、ほ場整備の進行により農業近代化が進められ、又、より有利な作付転換への研究が真剣に取り組まれていることは、必ずや近き将来に大きな飛躍がもたらすことを信じて疑いません。

また本町重要産業である陶磁器は、年々躍進を続け幾多の悪条件を克服して関係業者の撓みなき努力が続けられて、向上の一途をたどりつつある事は、本町発展のため誠に意を強くするものであります。

製陶業を基軸として、これに関連するあらゆる事業も続け日本の陶業界に波佐見の名声の日を追つて浸透している事を銘記し、関係者は更に研鑽を重ねて前進を続けている事は関係者の一員として、本町発展のため慶賀に耐えない次第であります。

今日、本町産業が農、工の両面に隆々として発展の道を進んでいる事は、唯たんに関係者の努力もさる事ながら町当局をはじめとして町民の深い理解と援助がある事を忘れてはならないと思ひます。今波佐見町発足十五年、新庁舎

- 昭和33・7 工業組合に検量所できる
- 9 二代目町長 今里久香氏就任
- 34・1 志折線バス開通(重尾経由)
- 6 宿郷立波佐見高等実業学校廃止さる
- 10 野々川線バス開通
- 35・4 第一回波佐見陶磁器市開催



十年の記念すべき年に当り、我等は現在までの足跡を顧ると共に、これからの町は如何に進むべきかについて深く思いを致さねばなりません。

すでに本町においては、昭和六十年までのビジョンによる長期振興計画が樹立され、また佐世保を中心に広域行政圏の指定も七月三日決定をみました。

町内における主要道路の整備舗装は、自動車時代に町民の経済生





足見町佐波

□15周年に想う□

初代町長 福重 武次郎

活も変貌しつつあり、また産業の動脈としてその機能は十二分に発揮されています。また町百年の大計といわれる野々川ダムに着工も目前にせまり、町民の大きな期待が寄せられています。

今年特筆すべき事は、春の新学期町民多年の念願であった全日制高校が川棚波佐見分校に設置をみた事であります。我達は、近き将

来県立波佐見商業高等学校として名実ともに完備した独立校の設置にむかつて、大きな決意の下に進むことが急務である事を痛感いたします。

光陰矢の如く、町村合併により波佐見が誕生して十五周年、年と共に発展の一途をたどる町の状況をながめ、心からお祝いを申し上げます。

わたくしは、昭和三十年四月、当時の町議会議員全員による支持を得て、無投票で上波佐見町長に就任いたしました。

当時私の町政に対する信念は、先ず町の基幹産業である農業と窯業を、積極的に発展させることにより強固な財力基盤に立つて、教育その他、諸般の事業を推進していくべきであると決心しております。

しかし、その部落民の中にも、大局的な立場で私に対する同情も高まりつつありましたので、気ががく話し合いを続けねばと決心しておったのですが昭和三十二年の夏の夕方、不意に雲仙の旅館から電話があり、至急私に雲仙まで来てほしい、とのことでしたので、とりあえず雲仙にいつてみますと、

昭和35・4 皿山簡易水道落成

6 野外放送施設できる(中尾、鬼木、野々川)

7 境界変更にもなう住民投票(中山郷)

11 南中学校技術家庭科教室増改築

〃 耕地整理事業着工(折敷瀬、宿約27ha)

〃 畑の原案跡 県文化財に指定

12 中山郷のうち中組、下組分町(川棚町に編入)

〃 中学校通学区域の変更(宿郷の全部南中学校へ)

4 中央グランド新設

5 波佐見郵便局落成

7 町役場新庁舎落成(南支庁廃止)



先方には波佐見町議会の幹部と職員を含めて四名の方々がおられ、私に対して町長を辞職するよう勧告があったのです。その理由として「知事は町長に対し好感をもつてない。町長が辞職することによって、合併も円満に解決するだろう」と意味深長な話でした。私も突然のことで、町として大事な事柄であり、独断で処理したものかどうか非常に迷いましたが、翌日知事が会見されるとのことでもあり、町に帰って話し合いをする時間的な余裕もないまま、これが町のためであれば、ちゅうちよすべきでないと考え、意を決して翌日知事と会見し、辞意を表明いたしました。その日の会見には、反対部落代表者も数人出席しておられました。知事から町長の辞任の

問題や、分町に対する慰留の話もも出されたのですが部落代表の諸君はこれに應ぜず退席されたのでございました。

その後、今里町長が就任されましたが、分町熱は却って熾烈となり、デモ隊が町役場におしかけ、数日間すわり込むなど、全く円満解決の見とおしができなかつたため、ついには部落の主張が容れられ、知事の計らいにより一部を残して分町することで終止符を打つたのでございます。

右の事実から察しますと、雲仙で皆さんから申された辞職勧告の理由の言葉とは全く異なりまして、これもなにかの行き違いから生じたことだろうと思えます。しかし私は、町民各位に対し非常に面目なく思い、ことの真相をと

も考えましたが、今後の町政に波乱を立ててはと見え、今日まで隠忍自重してまいりましたが、当時の私の心中は甚だ複雑なものでございました。

その後年月を経、町の情勢も日を追って発展しましたので、私の気持ちも次第に薄らぎ今では殆んどすべてを忘れておりました。

私もおかげをもって、満八十八才の米寿を迎え余生いくばくもないことを思い、私が歩んで参りました当時の状況をこの意義ある記念号に寄せて、町民各位に御理解いただきたいと筆を執つた次第です。

最後に本町が今後益々発展を続け、住よい幸福な町になりますよう衷心より念じ御挨拶いたします。

昭和36・7 高等農業青年学級開講

8 新県道着工(舞相-濁淵)

11 鴻の巣保育所開設

37・3 町章決定

町営、公営住宅内の波他30戸建設

4 平野の一部川棚町へ境界変更

5 波佐見焼陳列館の落成

6 集中豪雨(被害額約一億円)

農村青年建設班できる

7 川棚高校波佐見分校体育館落成

38・3 南小学校給食施設完成(4月より実施)

県営住宅鹿山8戸建設

7 へりコプターによる農薬散布

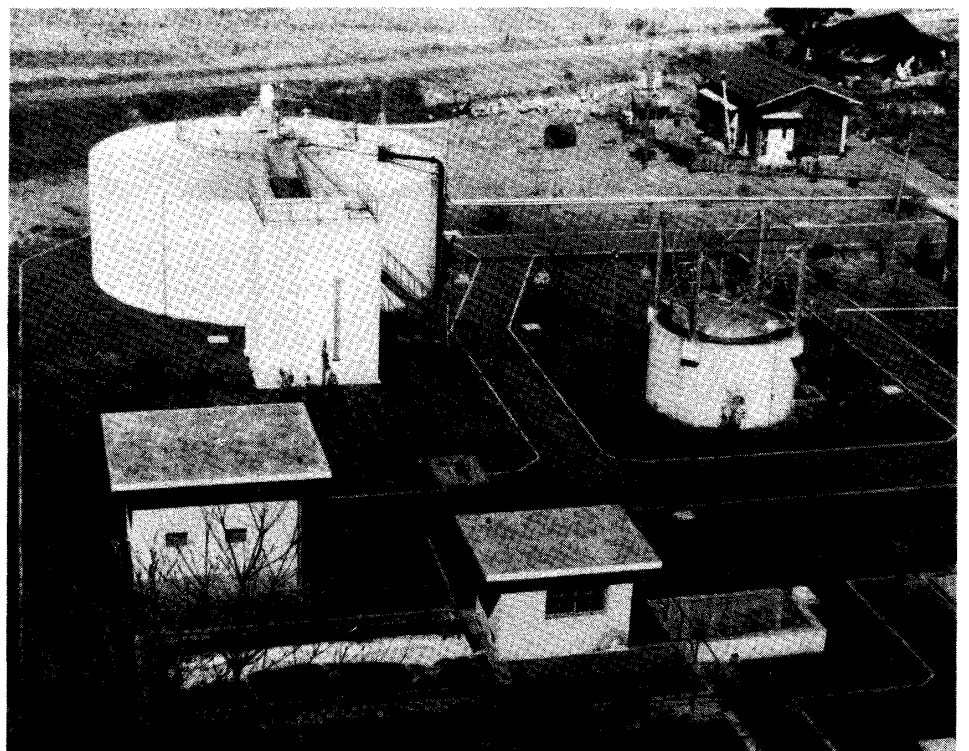

昭和38・11 東彼3ヶ町共同し尿処理場着工(39・6完成)

39・4 小学校通学区区域の変更(村木郷の全部南小学校へ)

6 し尿処理開始

7 窯業青年学級開講

8 鬼木線バス開通

9 東小学校舎改築着工(40・12完成)

川棚高校波佐見分校増築着工

12 中央水道布設事業着工(40・12完成)

昭和40・2 風の本線開通(町道)

3 中尾保育所落成

4 村木峠みかん園造成事業着工

5 内海商店街に水銀灯42基

6 長崎県窯業技術センター落成

11 波佐見局市外通話半自動即時化

中央簡易水道送水

12 県営ほ場整備事業の調査開始

1 東小学校中央水道公営住宅三大事業落成

全国町村会から優良町として表彰

3 亀淵井堰揚水ポンプに改める

6 町村合併10周年記念(波佐見音頭発表)

波佐見温泉センター落成

10 町営住宅山崎団地60戸完成

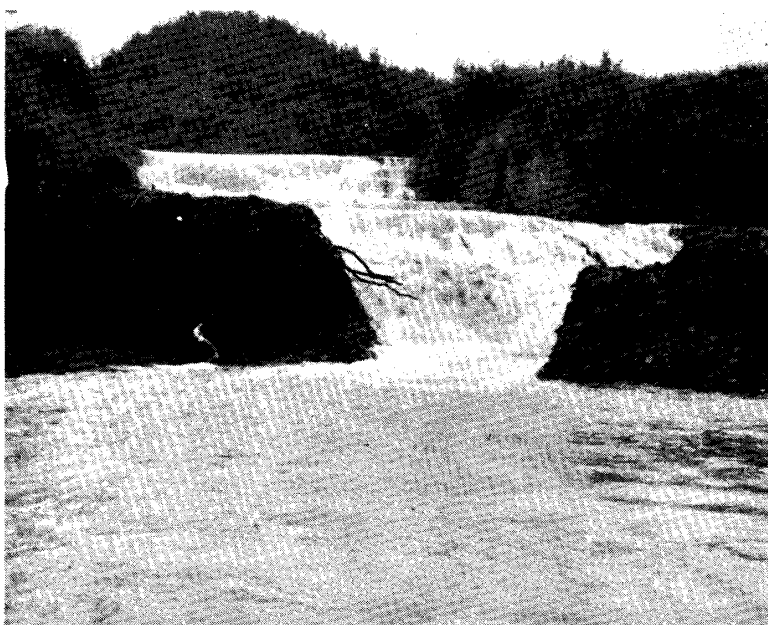

昭和41・10 町道山崎線舗装完成

42・2 野々川線県道編入

3 町公民館落成

5 村木郷に農免道路完成(県営第1号)

7 集中豪雨(被害額約五億円)

9 大干ばつ(百年ぶり)……(被害額二億三千万)

干害対策本部設置

10 農業改良普及所波佐見駐在所設置

豪雪(被害額約三億五千万)

3 東中学校体育館落成

4 波佐見焼創業三百七〇年記念陶碑建立

7 郵便番号制スタート

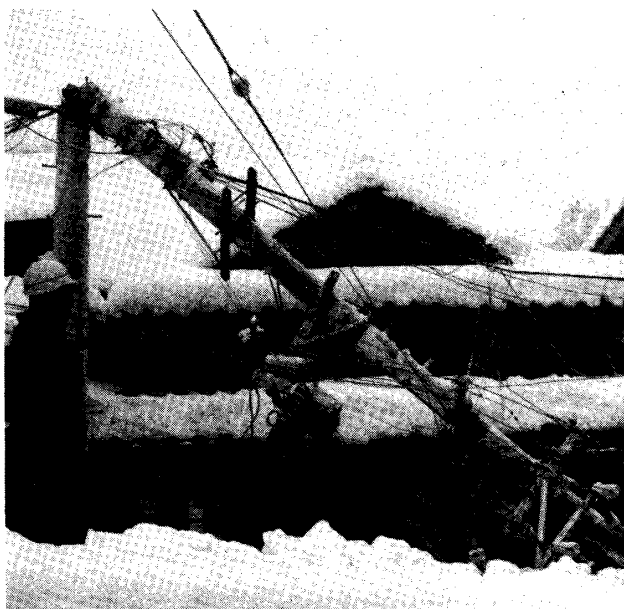



- 昭和43・11 農業構造改善事業着工
- 〃 陶祖李祐慶の碑建立(甲辰園)
- 12 南地区簡易水道落成(44・3給水)
- 44・2 波佐見電報電話局開設(ダイヤル即時通話)
- 3 学校給食センター完成(4月小・中学校完全給食)
- 〃 南中学校体育館落成
- 〃 有田、川棚間県道全面舗装
- 〃 県営住宅鹿山団地完成(52戸)
- 〃 町営小石原団地着工(45年30戸完成、46年12月17戸予定)
- 〃 川内本線の改良工事完成
- 7 波佐見、川棚土地改良区発足

- 昭和44・8 農集電話開通
- 10 長崎国体 炬火 旗リレー波佐見を通過
- 11 県営圃場整備起工式(49・3完成予定)
- 〃 佐世保、嬉野線、川棚、有田線改良舗装工事竣工式
- 45・4 南分団発足(志折、平野分団完成(開始))
- 6 じん介処理場、火葬場完成(開始)
- 〃 町営火葬場廃止
- 9 三代目町長 福田寛吾氏就任
- 11 中尾本線舗装工事完成
- 〃 李王妃窰元視察
- 46・1 南小学校体育館落成
- 2 東地区簡易水道給水
- 4 波佐見町消防団第二次機構組織改変(16分団が8分団に)

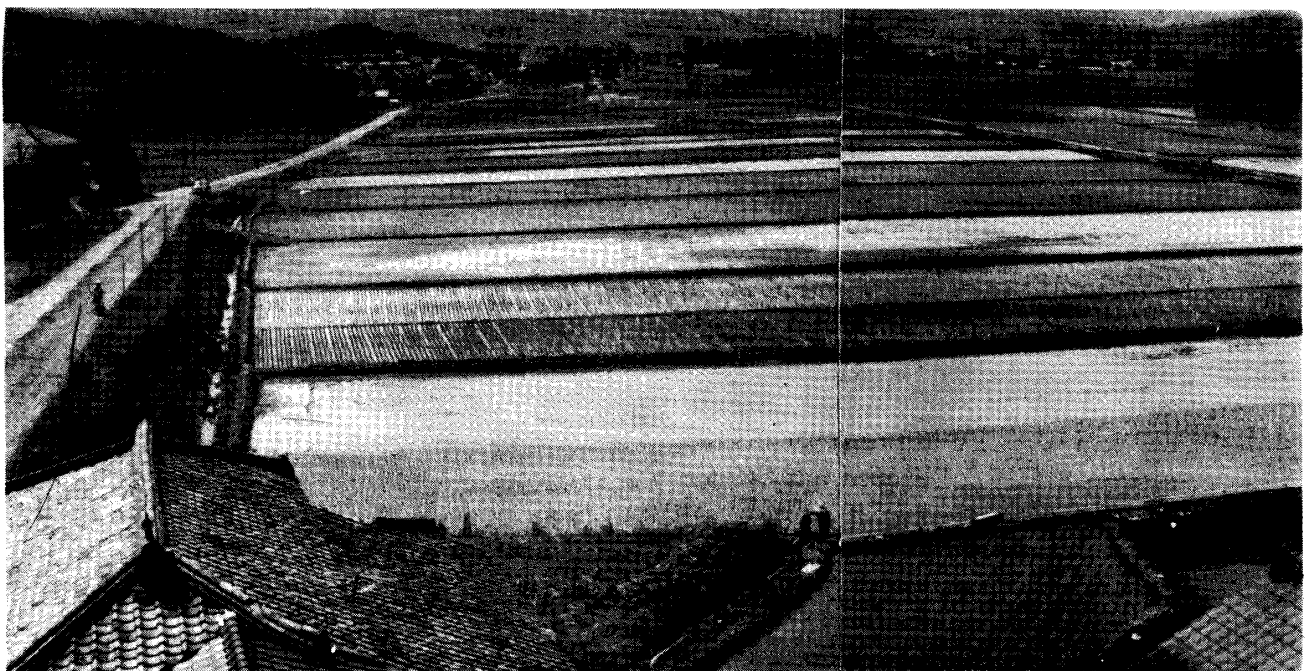
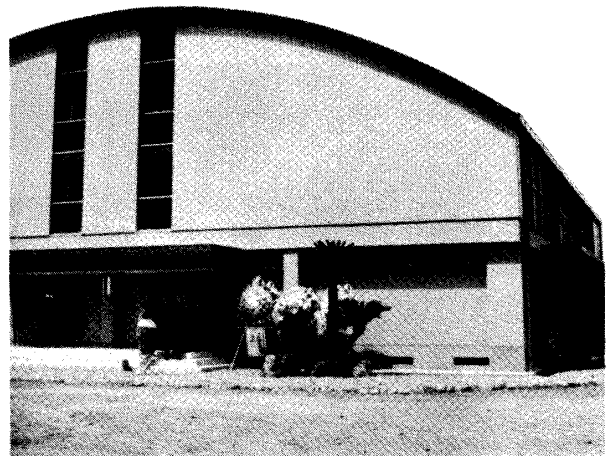

県営ほ場整備事業346ヘクタール……長辺100m×短辺30m(村木～川棚五反田)

波佐見音頭

作詞 原 鴻一郎
作曲 深町 一朗

(1) ハアー

絵筆とる娘の 小唄に明けりや
陶器まつりの 郷土景色
さくらつつじの 花えりかけて
招く絵のよなく 春姿

ソレ手拍子揃えて 二つ三つ

波佐見繁昌の 音頭とれ

(以下同じ)

(2) ハアー

湯の香ほんのり たもとに入れて
温泉センターで ひと休み
買うは名物 波佐見の梨か
お茶の香りとく 酒の味

(3) ハアー

はやす浮立の 太鼓や笛に
稔る田の幸 畑の幸
宵をしみじみ 浄るりきいて
帰る空にはく 夫婦星

(4) ハアー

町の明るさ 歴史の古さ
波佐見陶器は 日本一
家毎軒毎 景気の窯
けむり七色く きょうも立つ



発行 長崎県波佐見町役場
 編集 波佐見町企画課
 印刷所 株式会社隆文社

町の人口 (7.31現在)

男	7,027	}	14,802人
女	7,775		
世帯数	3,193		

今月の納金

国民健康保険料	国民年金保険料	国民健康保険料	国民健康保険料
---------	---------	---------	---------



今晚のおかずの量と栄養は！

食改善でほほえみの家庭を

湯無田、甲長野の健康・栄養調査

七月一四日から一七日まで栄養調査、七月二二日から二八日まで健康調査が関係者皆さんのご協力により無事完了いたしました。関係部落および関係者の方々に對し心からお礼申し上げます。

栄養調査は、湯無田地区四二世帯、甲長野地区二〇世帯。健康調査は、湯無田地区四二二人、甲長野地区八五人で当初目標人員、一〇〇名調査ができました。調査結果については調査時点で判明した分についてはそれぞれ保健指導していただきましたが総合的な結果は二ヶ月頃までかかる予定です。
 総合データが出ましたら地区衛生組織、あるいは婦人会等を通じ保健指導を行なうこととしております。

活水短大、大村保健所および長崎医大のご協力により調査

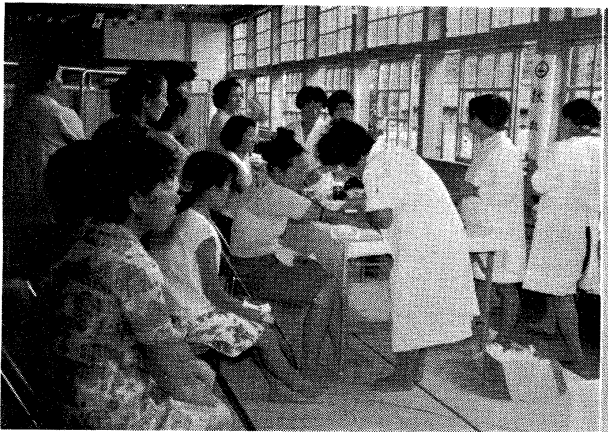

血液検査のための採血



天びん秤で副食の量をはかりメモをとる

生活のメモ

鼻の衛生

くしゃみ、鼻汁、発熱とくれば、まあカゼとみて差しつかえありません。近ごろはむかしのように青っぱなをたらししているお子さんは見かけなくなりましたが、うすい鼻汁をだし、くしゃみを連発しているのを見かけます。これはアレルギー性鼻炎といって都会地に多いようです。

もし、鼻汁の出が多いとか鼻がつまって困るようでしたらいちど専門のお医者さんに見てもらいましょう。

カゼが原因で鼻汁が出るときは静かに飲んで休ませてあげてください。中耳炎になることがあります。

夏休みの終り

夏休みの計画は、どの程度までうまくいったでしょうか。宿題や勉強の進みぐあい、海や山の思い出など、反省を含めたしめくりを。

どこの家庭でも、夏休みもあと一〇日、一週間ともなると、宿題は中途半端、工作や採集などまだ手をつけていないので両親や兄弟が動員され、お手伝いさせられている風景がみられます。そのため夏休みも終半になるとノイローゼになる子どもさんが増えてくるということです。せめて夏休みがあと一週間：と云うときまでには、目標をあらかじめ終らせるように指導してやりましょう。

野々川ダム建設スタート

県道波佐見山内線 補償工事着工

一般県道波佐見山内線は昭和四十二年に県道に編入され、大日から野々川郷を通過して佐賀県山内町に通ずる本町産業の重要な道路として、その発展に寄与してきましたが、本町の永年の懸案で

あったダム建設が正式に決まり、今年度から県で工事が行なわれることになりました。今までの道路はダムの底に沈むことになり、その補償工事が進められますが、今年度は大日から山中まで約二

、〇五〇メートルの改良及び補償工事を行ないます。大日から熊野神社前まで約六七〇メートルは幅員四、五メートルを七メートルに拡幅改良し、熊野神社前から山中までの約一、三七〇メートルは幅員五メートルの補償工事を行ない、明年三月末に完成することになっております。なお、ダムサイド及び残り五八〇メートルの補償工事は来年度行なわれます。

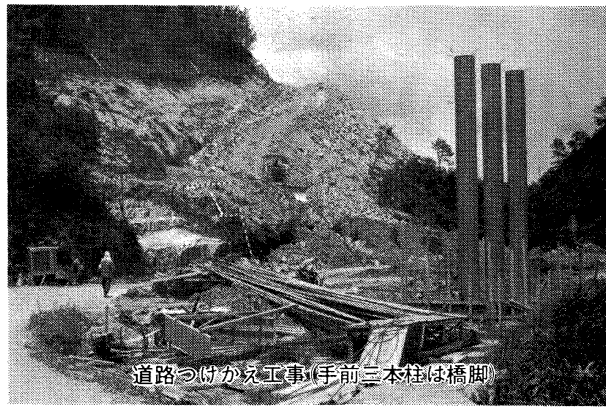

道路つげかえ工事(手前三本柱は橋脚)

デザインの高級化と多様化で売れゆき上々

第十三回長崎県陶磁器卸見本市開かる

去る七月二十五日(二)十六日の二日間、恒例の陶磁器見本市が東小学校において開かれました。折からの猛暑にもかかわらず全国各地の卸問屋、商社が早朝より続々と会場に到着し活発な商取引が展



商社と最後の打合せ

ましよう。又各教室の商品展示場には趣向の凝った商品の陳列が目立ち、地元商社の流行に対する敏感な反応と積極的吸収意欲も見逃がせない特徴だと言えます。主な内容を紹介しますと次のとおりです。

- 一、二日間の総売上高一億四千二百五十一万一千八百八十五円
- 二、総参加商社数(来市商社)百二十八社
- 三、地元出展商社数(含三川内地区)一十九社
- 四、一千万円以上購入商社山彦陶器店(東京)
- 市川陶器店(東京)
- 水野商店(東京)
- 丸藤商店(兵庫)
- 五、商品の傾向
- デザインの高級化と多様化
- 六、昨年の産地見本市売上高九千八百万円

国民健康保険は、相互扶助共済の精神ののっとって被保険者の疾病、負傷、出産、または、死亡について毎月皆さんが納められた保険料と、国からの補助金によって保険給付を行なうことは被保険者の皆さんがよくご承知のとおりです。

去る七月一日県保管による国保事業の運営内容について終日指導と監査をうけましたが、県下でも優秀なる国保運営であると賞讃されました。とは、被保険者各位の絶大なる協力の賜と心からご協力に対し感謝申し上げます。

本年度の保険料は、総額四二〇〇万円で、二一・一%の増額となります。これは医療費の増嵩と被保険者数の激減(社会保険加入、転出等)が主な原因です。では本年度の保険料はどんな方法で計算されたかをお知らせし十分ご納得の上保険料の納入についてご協力を賜り、国保事業がスムーズに運営できますようよろしくお願ひいたします。

なお、わからない点がございましたら

本年度国民保険料23.5%の増

医療費が増し被保険者が減少

ざいましたら町役場国保係へお問い合わせ下さい。

◎国民健康保険料計算方法

四二〇〇万円

賦課総額 四四三〇万円

◎保険料の減額

前年度の所得金額が、一四万円以下で世帯で一四万円以上で一四万円以下に被保険者一人当たり八万円を加えた額に達しない世帯に対しては次のとおり保険料の減額をいたします。

一四万円以下は六割一四万円以上は四割の減額をいたします。

◎今までと特に変更したこと

被保険者の転入転出、出生死、によって毎月保険料を増減の計算をしていたがこれを改正し、今年度から四月一日現在での人員で保険料を算定し、以後人員の異動があっても増減はしない。ただし、年の中途において社会保険等の被保険者の異動については、加入脱退のときに月割計算で賦課しますのでご了承願ひください。

文化財の保護に乗り出す

文化財保護条例を制定

波佐見町内にある文化財のうち、重要なものを指定して保存に努め、活用をはかって更に後世に残そうと「波佐見町文化財保護条例」が六月二十九日の町議会によって議決され七月一日から発足いたしました。

現在本町には、県指定文化財として「皿山の有形文化財」と村木郷「畑原窯跡」の二つがありますが、本町の歴史は奥深いものがあつて、この条例の制定によって、町内の

重要な文化財を指定して保護に乗り出す方針です。

上又は芸術上価値の高いもの。

無形文化財……演劇、音楽、工芸技術、その他の無形の文化的所産

等に関する風俗慣習及びこれに用いられる衣服の器具、家屋その他の物件で町民の生活の推移理解のため欠くことのできないもの。

町にとって歴史上又は芸術上価値の高いもの。

記念物……貝塚、古墳、城跡、その他、遺跡で歴史上、又は、学術上価値の高いもの。

との出来ないもの。

記物……貝塚、古墳、城跡、その他、遺跡で歴史上、又は、学術上価値の高いもの。



交通戦争と真剣にとりくむ(野々川公民館)

野々川支部青年団では去る、六月二十九日警察官二人(波佐見派出所川尻部長、中山巡査)と部落の人たちを招き「交通事故防止」について懇談会を催しました。その中で「飲酒運転をなくす運動」「無謀運転」など交通事故に直接関係のあるものをテーマとして真剣に話し合いました。

交通事故は我々の手でなくそう!!

特に本町は県下でも自動車の数が多いところであり、それに伴って交通事故も多く発生して交通事故も多発しています。これを改めて痛感しました。一人一人のちょっとした不注意から起るものであり、尊い生命を一時のうちに奪ってしまいませんか? このやっとならぬ交通事故は絶対起こさないことが我々の願いです。

懇談会はなかなかやかなうものに進められましたが、その反面交通事故の恐ろしさを改めて痛感しました。これを改めて痛感しました。一人一人のちょっとした不注意から起るものであり、尊い生命を一時のうちに奪ってしまいませんか? このやっとならぬ交通事故は絶対起こさないことが我々の願いです。

許されざるもの」「この悲劇をくりかえしてはならない」という二つのテーマをフォーラム(映画での討議学習)をしました。

懇談会はなかなかやかなうものに進められましたが、その反面交通事故の恐ろしさを改めて痛感しました。これを改めて痛感しました。一人一人のちょっとした不注意から起るものであり、尊い生命を一時のうちに奪ってしまいませんか? このやっとならぬ交通事故は絶対起こさないことが我々の願いです。

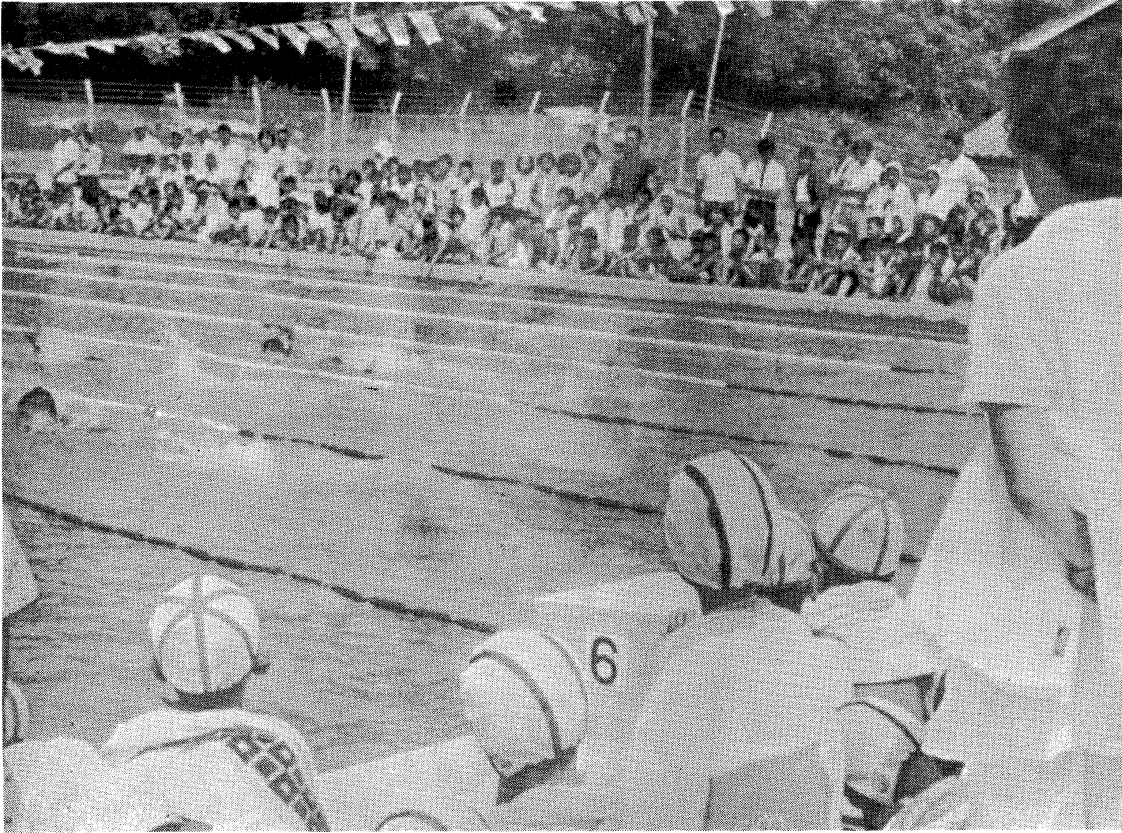

佐世保スイミングクラブ員による模範競泳

プールサイドから よろこびの拍手

南小学校プールびらき

本町では初めての学校プールが八月十日南小学校に立派に完成、八月十七日落成式とプールびらきが行なわれました。

テープが切られると、町長をはじめ、学校長、生徒代表、父兄代表がまず泳ぎぞめ、夏の日差しに水しぶきをあげ、プールびらきの幕が切って落されるや、プールサイドいっぱいの子供や関係者からよろこびの拍手がわきたちました。

佐世保

スイミングクラブを招く

プール開きにふさわしく、全国学童一位という五年生の宝亀君をはじめ全国ベスト一〇位ばかりの精鋭十名を佐世保スイミングクラブから招いて、平泳ぎ、背泳ぎ、バタフライなど二十五米コースでの競泳ぶりを見せました。

そして南小の児童が先生の指導でプールにはいり、赤や黄色のぼうしや水着姿でにぎやかに泳ぎまわりました。

さっそく部落別に水泳練習

次の日の十八日からはさっそく部落別に時間をきめて、新しいプールで水泳練習、長雨で完成がのびたとはいえ、県下に負けない立派な施設と衛生的なプールに、大人も子どもも満足の笑顔をはほらせていました。

尚、次年度には東小学校にプール建設が予定されています。

生活のメモ

秋分の日

秋分の日、秋の彼岸の日で祖先をうやまい亡くなった人々をしのぶ日です。この日、おはぎなどこしらえ仏さまに供えたり、お墓参りなどして、子どもたちにもお先祖様を身近かに感じる日です。暑さ寒さも彼岸まで……この日を境に残暑もうすらぎ、秋の気配がぐっと濃くなり、露もつめたく、洗たく物も乾きにくくなります。

秋晴れ

お天気の統計によりますと全国的に晴れの日数の多いのはこの十月です。これは五月のさつき晴れとならんで、日本の秋は正にすぎとおるような空になります。秋晴れの日、幼稚園や小中学校で運動会が行なわれます。子どもたちは、この日を胸おどらせて待っていたことでしょう。お母さん方もゆづべは、あしたのお天気が気になり、おべんとうなどの仕込みにも少し気がもめたことでしょう。さすがもう大丈夫、本日挙行のレコードの音と共に手ぎわよくこしらえてお子さんといっしょにお出かけください。

運動会は、勝っても負けても楽しい行事だと割り切ってお子さんの競技を見てあまり深刻に考えないことです。いつもピリしか走れない子どもにも今にも泣きだしそうな顔をして走る心の重さは、見ているお母さんより走っているお子さんのほうがどんなにつらいか。あこのころの自分をかえりみて、最後まで「力いっぱい努力する」とこと「やりぬくことの責任と自覚」をもたせる心づかいが大切です。さて、お母さんがたもこの日は、ホットパンツかキヌロッドスカートでお出かけください。綱引きやスプーンレースに、ミニスカートやハイヒールではどうも具合がわるいようです。

ウブ声をあげる

佐世保地域広域市町村圏

国(自治省)は、七月三日本市を含む一市二三町(佐世保市、波佐見町、川棚町、東彼杵町、西彼杵町、西海町、崎戸町、大島町、世知原町、吉井町、佐々町、小佐々町、宇久町、小値賀町)の佐世保地域広域市町村圏を指定しました。

広域市町村圏といば、何かむずかしく、とっつきにくい言葉のようですが、簡単にいえば「行政協力による住民サービス」といえるでしょう。

最近の私達の日常生活を考えましても、交通網の発達などによって行動範囲が拡大しており、市町村という区域をこえた生活圏が形成されており、

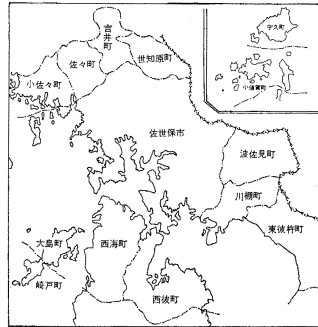

佐世保地域広域市町村圏図

ます。ふつう生活圏というのは、都市を中心に周囲の町村を含めて広がっているため、市町村が共同で対応する体制づくりをするよう国、県が設定をし指導しているものです。

例えば、ごみやし尿の処理、上水道や下水道、常備消防施設、あるいは道路の舗装などをしようとするのが広域市町村圏の目的です。

このような大きな施設を作ったり経営をしていくには多くの費用がかかりますので、いくつかの市町村が協力することによって容易にしかも経済的にこなすことが可能になります。しかし、この広域市

よい稲植つけ方法で

米つくりを改善

本町では、今年度農業改良普及所の協力を得て田ノ頭郷赤松宅の水田を利用、日本晴、黄金錦、農林二号、れいぼうなど十品種による品種試験および水稲散播直播実験などを行なっています。

最近の過剰米に関連して米の良質化も稲作の安定を期する上において、より重要であります。

また当町では、比較的水利、地質、地形など立地条件からみて米良質米生産の可能性を充分に具

備していると考え、機械化栽培に適する水田も少なくありません。

特に町中央部に約二五〇ヘクタールにのぼる一枚三〇アール区画の基盤整備も達成されつつあり大型機械化栽培の可能な水田として注目されています。

直播栽培の導入、田植及び収刈が全面的に普及しても全体的には、新たな労力を生み出せるには不十分で将来は超省力的な湛水散播直播栽培を検討する必要があります。

湛水散播栽培の普及については今後なお現地試験を積み重ねその技術確立を急ぐ必要がありますが、この実験が成功し実現されると、従来の稲作労働時間十アール当り



品種別試験田

一三五時間が二五時間程度になることになります。稲作で浮いた労働時間の活用で土地の高度利用の立場から麦作超省力的不耕起散播栽培、そ菜園芸、飼料作物、茶などの拡大生産を行なうこともでき、集団栽培、請負耕作等の生産組織により農業農家においても有利になります。

おくんちは十月九・十日

郷土芸能やのど自慢

恒例のおくんち(十月九・十日)が近づいてまいりました。

今年には、波佐見町発足一五周年の意義深い年でもありますし、町民みなさんの積極的な協力をえ、本年も去年以上の祭にしたしたいと思います。

本年の行事は、次のようになっています。

一、日時 一〇月一〇日

一、場所 東小学校講堂

内容(カッコ内は係)

- 一、戦没者慰霊祭(住民課)
- 一、音楽隊演奏(住民課)
- 一、郷土芸能(公民館)
- 一、浮立、波佐見音頭
- 一、素人のど自慢大会(企画課)

総括行事担当(総務課)のど自慢大会出場の方は、九月末までに町役場企画課まで、「曲目、氏名、年令、部落名」を記入して申し込んで下さい。

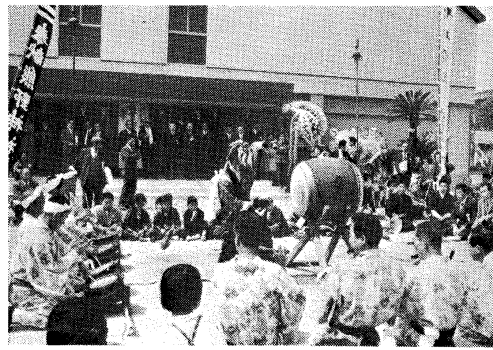

交通事故相談日	毎月第二水曜日
午前第二水曜日	午前十時から
午後四時まで	午後四時まで
於役場総務課	
心配ごと相談日	毎週水曜日
午後一時から	午後四時まで
於役場住民課	相談室
結婚相談も行なっています	

かしこい消費者めざして

中央婦人学級ひらく—公民館

町公民館では、かしこい消費者、主婦のあり方など、料理を中心に家庭生活について学習する、婦人学級が開かれています。

学級生を各部落から二名程度を募集したところ婦人会の協力もあって、

現在四十二名、実習の時は二班に分かれて学んでいます。

学級生は二十代、三十代の方も多く、料理や家庭生活、有害食品(添加物)、貯蓄、主婦としての教養など、毎日の生活と大変関係があり又講義や実習の直接指導が受けられることから、学級生もよこんでいるようです。



7月26日の学習から



体力づくり愛好会

代表者 岩永 司

練習日 毎週月水金曜日

PM7.00~9.00

場所 町公民館

会費 入会金 700円

(1ヶ月) 300円

卓球部

代表者 田村 広幸

練習日 毎週火木曜日

場所 東小講堂

PM6.00~9.00

会費(1ヶ月) 50円

剣道部

代表者 村瀬 広澄

練習日 毎週火木曜日

PM6.00~8.00

場所 東中体育館

会費(1ヶ月) 50円

バレー部

代表者 長岡 保

練習日 毎週火木曜日

PM6.00~9.00

場所 南中体育館

会費(1ヶ月) 100円

県下に波佐見青年の 意気しめす

陸上男女とも優勝・バレー女子三位 県青年大会に一〇〇名参加

第二十回長崎県青年大会が、八月二十九日佐世保市において開かれ、この大会に波佐見町から約一〇〇名が参加し波佐見青年の意気を示した。

体育部の八種目のうち六種目(陸上、バレー、ボール、卓球、柔道、剣道、すもう)に出場、陸上競技で男子と女子が優勝、バレー女子が三位と熱戦を繰りひろげた。

文化の部でも活躍を披露、

文化の部は佐世保市公会堂で行なわれ(昨年は波佐見で開催)、意見発表の部に野下和幸君(鬼木)が「明るい社会をつくりだそう」に出場、陸上競技で男子と女子が優勝、バレー女子が三位と熱戦を繰りひろげた。

音楽の部では「おとめと胡蝶」「五木の子守唄」を披露、

全国大会出場の際もあつたことから、工夫をこらした美しいハーモニイを繰り出し、抜群の好評を得た。また生活展も行なわれ、立派な手芸も出品された。

青年大会は日頃の活動の成果を見る上で大変よい機会であるとともに、真剣な練習ぶりは、青春の生き方として意義あることであろう。

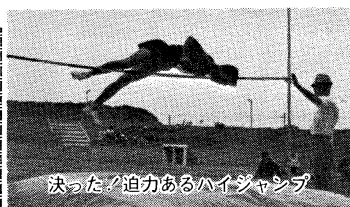

決った！迫力あるハイジャンプ



ひかえ力士にも熱がいる



浮立の猛練習 野々川青年

が浮立を継承

これまで青年大会の中に郷土芸能の部が設けられておりましたが、今年からは「郷土芸能祭」として開催されることになり、出場目ざして野々川青年団が野々川浮立を連夜猛練習中。部落の方々の指導を受け支部員全員が「どすいこいスコイ」とかけ声も勇ましく浮立の伝承を受けています。

この青年郷土芸能祭は九月十九日長崎の国際文化会館で開かれます。

青年郷土芸能祭めざして野々川青年

離農給付金という制度があることを知っていますか。

離農給付金とは、言葉のとおり離農した人に支給される一時金で、支給額は一五万円と三十五万円のふたとおりとなっております。

給付は、昨年十月に発足した農業者年金基金で行なっています。

しかし、離農したられでも貰えるのかというところでもありません。一定の資格条件が必要で、まず、離農するまで、ひきつづき五年以上農業

離農給付金について

せん。その場合、自作地については所有権を譲り渡さなくてはなりません。処分する自作地は三十アール以上であることが必要ですが、そのうち十アール未満を自家菜園として手許に残すことは

と、りや世帯員以外の者に譲り渡さなければなりません。その場合も一定の要件があつて農業者年金の被保険者のほか六十才未満で一定の経営規模をもつ経営主や農業生産法人に譲り渡さなければなりません。

それ以外の人は十五万円です。

なおくわしくは、農業委員会、農協へおたずねください。

独立校設置めざして 高校問題対策協議委員会発足!!

川棚高 本町といたしましては、町民の教育水準の向上と町将来の振興発展のためにも同校の発展を図ることの必要性を認め去る七月に高校問題対策協議会を設立いたしました。協議会の目的は、高専の発展のため学級増加を図ることや、校舎校地等の整備の問題、さらには将来の独立校設置について研究、調査、陳情等をするため町長の諮問に答えるものでございます。

当面の問題として、来年度は、新一年生の学級増設を、

川棚高 本町といたしましては、町民の教育水準の向上と町将来の振興発展のためにも同校の発展を図ることの必要性を認め去る七月に高校問題対策協議会を設立いたしました。協議会の目的は、高専の発展のため学級増加を図ることや、校舎校地等の整備の問題、さらには将来の独立校設置について研究、調査、陳情等をするため町長の諮問に答えるものでございます。

当面の問題として、来年度は、新一年生の学級増設を、

肥育技術ますます向上 上農協肉牛共進会開催

去る八月十九日、鹿山神社で、恒例の上波佐見農協主催、肉牛共進会が開かれました。

各部落から見事な牛六十頭が出品され、日頃の肥育技術が競い合われました。

審査の結果、入賞者は次のとおりです。

優等 山脇辰夫(湯無田)

次等 湯無田支部

なお、共進会にあたり、総額一千八百二十三元、最高三十七万五千円、最低二十五万一千円、平均三十三万八千八百円で取引が行なわれました。



みごと肉牛優等一席 山脇辰夫氏

映写技術講習会ひろく 教育映画の利用が急増

近年十六、ミリの社会教育映画の利用が増え、婦人会や子ども会、青年団や青友会、あるいは住宅団地など、公民館の映写機はひっぱりだこ。

テレビやラジオでは学ぶことのできない映画のよさがあるでしょう。自分たちで映写機の操作ができるようにと、七

月十九日、各部落から十七名が参加し、十六ミリ映写技術講習会が町公民館で開かれました。(映写機取扱者として認定されなければならない)

講義と実習を長時間にわたって学び、技術者としての知識を体得いたしました。

この講習会には人数が多いと技術実習が不足することから、小人数に分けて、団休別にこれからも開く計画です。

郵便局だより

郵便局の簡易保険に新しい保険ができました。郵便局では、このたびお客様様の要望により新種保険を発売することになりました。

1 学資保険(入学祝い金つき)
2 祝い金つき長生金の保険

発売期日 9月1日

詳細につきましては、近日中に郵便局から説明がありますのでよろしくお願ひいたします。

波佐見郵便局

川棚高校

同窓会名簿予約受付中

県立川棚高校では、創立30周年記念の同窓会名簿を編集中です。

希望者は、はやめに川棚高校の同窓会係へ申し込んで下さい。

おめでた

八月出生

植田和加子 初巳折敷瀬
谷村 京子 勲
山下 博史 恆博
山口 智保 勝行中尾
團 勇二 武馬
井石 律子 正光 宿
吉村さおり 重徳野々川
山下 英樹 隆義
富永 陽子 重徳
沢田 敏明 敏行田頭
森田 清美 春香村木
岩永 寛明 薫
谷村 智美 清 乙長野
中山 佳子 正弘小樽
木島美由紀 正弘金屋
木場 貴史 政雄永尾
松瀬さおり 博之湯無田
野村 佳子 忠男
印牧 恵 征雄血山

お祝い

八月婚姻

納所 義行 飯塚市
犬山 理恵子 飯塚市
福田 正敏 村木
炭谷 数代 川棚町
井村 政喜 川棚町
小柳 安子 山尾

おくやみ

八月死亡

平田 義昭 35 野々川
中川 クマ 87
澤川 デセ 84
岳野 輝己 57 永尾
岩川 輝己 57 永尾
馬場 ワサ 69 中尾
尾塚 正 32 村木
尾塚 正 32 村木
山田 九市 61 折敷瀬

発行 長崎県波佐見町役場
 編集 波佐見町企画課
 印刷所 株式会社隆文社

町の人口 (9.30現在)

男	7,027	} 14,828人
女	7,801	
世帯数	3,208	

今月の納金
 国民健康保険料
 国民年金保険料
 町民保険料



無形文化財の浮立をみごとにうけついで野々川青年団

町民こぞって和気あいあいの中で賑った町民まつり
 浮立、波佐見節、どべきり、波佐見音頭と催しもわが町の無形文化。
 舞踊やのど自慢も花をそえ、なごやかな秋の一日だった。



部落あげでの鬼木浮立……後継者がほしい



小学生による協和浮立

これらの「文化」あるいは具体的な「文化遺産」といったものを含めて、私達が大切に保存しなければならぬという解釈から「文化の日」の意味を読みとりたいものです。

具体的な「文化」あるいは具体的な「文化遺産」といったものを含めて、私達が大切に保存しなければならぬという解釈から「文化の日」の意味を読みとりたいものです。

文化という項目は載っていませんが、説明はみな同じで、世の中が進歩し文明になること、ひらけること文明開化……、といったものです。学校の習う歴史の教科書には、飛鳥時代の仏像とか平安時代の絵巻物から、鎌倉時代の仏教思想といった抽象的なもので、すべて文化ということばで扱われています。

日本国憲法が公布される前までは、この日を「明治節」といっていました。これは、明治天皇がご誕生になられた嘉永五年(一八二五年)九月二二日を現在の太陽暦に換算した日ですが「文化の日」はこれとは関係なく定められたものです。文化ということばの意味にこだわりますと、小さいお子さんに説明しにくく、小さいお母さんがたも多いでしょう。

文化の日
 三日は「文化の日」です。昭和二年のこの日、戦争放棄、主権在民、基本的人権をうたいあげた日本国憲法が公布されたのを記念して、平和への意思を基盤とする文化を発展、拡大させようというのが、この日の趣旨です。

十一月は、秋から冬への「衣替えの月」といわれます。空模様でいえば、大陸方面から高気圧がしだいに強くなる一方、カムチャッカ方面では低気圧が発達して、日本付近では西高東低の冬型の気圧配置がはじまります。この西高東低の気圧配置で日本海側の地方では天気が悪くなり、気温は日増しに低くなりますが太平洋側の地方では晴天が続くようになります。

生活のメモ

衣替えの日

公会堂を超過満員

慰霊祭と町民まつり

郷土の芸能に酔う

十月十日、午前の戦没者慰霊祭に引続き、午後町民まつりが波佐見町公会堂（西ノ原）で行なわれました。

会場には老若男女多数の町民のみならず、集まられ、この秋の日の一日を楽しんでいる中にも実り多く過ぎるという期待に満ち、

催しものも浮立など私たちの先祖がうみ、伝えてくれた古いものから、新しい波佐見音頭に至り、みがかれた演技に皆感動を禁じえなかつた。

のど自慢では、十数名が自慢ののどをきそい、会場をわかせた。

わが町の無形文化に改めてうなづく大人たち、古いものと新しいもののがいに見入る子供たち。

場内の興奮まださめやらぬうちに閉会となり、三々五々家路についた。



厳粛のうちに盛大に行なわれた慰霊祭

町内に二つある中学校（東中と南中）を一つに統合しよう、今協議が進められています。

町は本年一月、昭和六十一年を目標に本町のビジョンを「波佐見町基本構想」としてまとめました。この中で中学校統合の方向を示している理由がこれらおおむね次の理由に基づいています。

中学校統合問題本格化す

統合中学校建設推進委員会発足

一、両中学校の危険校舎を早急に改築しなければならぬこと。

二、将来本町中学校の生徒数が減少し、適正な学級数の保持が困難な

果の進展を期したいこと

四、両中学校の危険校舎を統一中建設に向け、資金の効果的投入と更に国庫補助等の高率な

てもらいたいこと。

このため去る七月、町長を会長とする「統一中学校建設推進委員会」を設置し、町議会議員、町教育委員会、町内有識者な

と三十名の委員を委嘱し執行補助機関として具体的な諸準備を当面の目的として中学校の統合を進めることになりました。

このことは本町教育上特に重要なことであり、また町全域に及ぼす町の施策でありますので、町民の皆様には関心深い課題といえましょう。今後十分協議されることと思

な。町当局も町民の皆様との協議の機会を設けたいと思っております。格別のご協力をお願いいたします。

鹿山飛瀬線、岩崎・焼野

町道舗装・改良 順調に伸びる

町道西部線と鹿山飛瀬線の入札が九月末に終了し、いよいよ工事が始まりました。西部線は本町を縦断し、北を有田町に接し

村木から温泉センター前を通過して川棚町に達しています。今度舗装するところは総延長八、〇三三メートルのうち岩崎停留



おばあちゃんとなべたおべんとろ、おいしかった！

盛会だった夏休み作品展

—力作 187点—



りっぱな作品にみとれる

毎年各学校毎に夏休み作品展が行われ、品展が行われるとこのことで各学校、幼稚園の優秀作品を一堂に集めて「夏休み子供作品展」を九月二十一日から二十八日までの八日間町公民館で行ないました。出品は絵画、書、工作等一八七点で何れも力作ぞろい。ご覧になった方々を感心させておりました。日頃教育のことはお母さんまかせのお父さん方も子供に誘われてお出になる姿も見受けられ連日盛会のうちに終了することができました。

今後このような催しを数多くとりあげ、幸せな子供のゆくすえを町民みんなで暖かく見守って行きたいと思ひます。

読書感想文募集

十月二十七日から十一月九日まで全国的に読書週間が行なわれますが、その行事の一つとして次の通り読書感想文の募集が行なわれますので多数ご応募されるようお知らせいたします。

一、応募資格 小・中・高校児童生徒と一般

二、対象図書 文学および一般教養図書

三、原稿枚数 四〇〇字

四、応募期 十一月九日（火）

五、送付先 長崎市上西

山町一宇長崎県立長山図書館（千八五〇）

六、応募方法 一点とする。

(1)、応募作品は、一人

(2)、応募作品の前に題名、住所、職業（または学校名、学年）氏名を、後に書名、著者（編者）名を記入

(3)、応募作品は、理由を問わず返却しない。

七、その他 以上の規定にそった優秀作品約百点を文集に掲載し贈呈する。

教育委員に

朝長武利氏を再任

朝長武利氏が再任されました。

教育委員長に

朝長武利氏を再任

波佐見町教育委員会（任期一年）の改選を行ない、十月一日次のとおり選任しました。

委員長 朝長武利



九月三十日任期満了となった一名の後任委員の任命については、九月二十三日議会の同意をうけて、十月一日発令され、

旧軍恩給等が改正

本年十月一日から実施

◎旧軍人等に対する一時一時恩給又は一時扶助料を支給する。ただし年金恩給又は共済年金をうけている者を除く。

◎入営途上等死亡者の遺族に対する特別支出金の支給

支出金の額 一〇万円

在職年が一年以上のもの又はその遺族に昭和二十八年旧軍人恩給再出給時のペースにより計算した

文化祭

十一月一日・二・三・四日

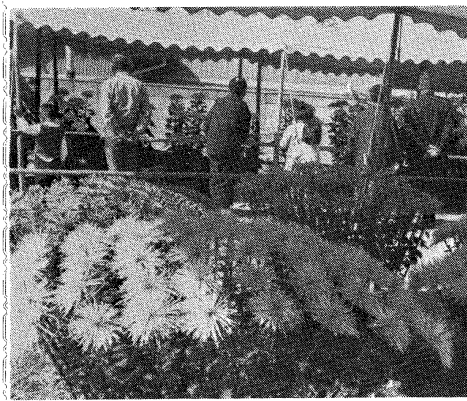

波佐見町文化祭を次の通り開きます。ご出品とともに多数ご参加、ご観覧下さい。

一、展示の部

期間中毎日午前九時から午後六時まで

募集要領

絵画 額装とし形式は自由
美術品 美術作品(彫刻 陶磁器美術作品・装飾品・その他美術的な手芸・工芸品)
写真 課題は自由、形式

菊

花 課題・組物・三本立・盆栽・懸崖・多輪・菊友会を通じて出品する。

書道

毛筆(半紙・条幅・扇額・色紙) ペン習字、一人一点

生花

各流派ごとに代表者を通じて出品のこと、一人一点

式は白黒写真は四ツ切カラー写真はキヤピネ、一人五点以内(組写真は一点のみならず)

申し込み方法は、写真に申し込み書を添え十月二十七日まで町公民館へ提出して下さい。審査あり。申し込み用紙は、町公民館・写真店にあります。

菊の課題・組物・三本立・盆栽・懸崖・多輪・菊友会を通じて出品する。

書道 毛筆(半紙・条幅・扇額・色紙) ペン習字、一人一点

生花 各流派ごとに代表者を通じて出品のこと、一人一点

文化的資料 町内遺跡史 跡からの出土品・その他衣・食・住に關する文化的資料

出品申し込み 十月二十七日まで 搬入 十月二十九・三十

※ 今回は、中学生以下の出品は認めませんのでご了承ください。

二、行事の部 十一月三日(水) 午後二時~四時

「優秀映画上映」

障害者には六五才から老齡福祉年金が支給されます

福祉年金ができてから今年で十二年、これまで毎年のように制度の改善が行なわれてきましたが、

今年からは身体に重い障害があるお年寄りの方にとって、よりよい改善が行なわれます。

今年からは身体に重い障害があるお年寄りの方にとって、よりよい改善が行なわれます。

今年からは身体に重い障害があるお年寄りの方にとって、よりよい改善が行なわれます。

今年からは身体に重い障害があるお年寄りの方にとって、よりよい改善が行なわれます。

今年からは身体に重い障害があるお年寄りの方にとって、よりよい改善が行なわれます。

今年からは身体に重い障害があるお年寄りの方にとって、よりよい改善が行なわれます。

今年からは身体に重い障害があるお年寄りの方にとって、よりよい改善が行なわれます。

今年からは身体に重い障害があるお年寄りの方にとって、よりよい改善が行なわれます。

今年からは身体に重い障害があるお年寄りの方にとって、よりよい改善が行なわれます。

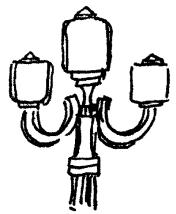

武將とキリシタンの里波佐見

—中世のころを中心に— 藤 十久雄

波佐見は大村があらわれました。見れば先年故あって純忠より食糧没収騒居を命ぜられました。今に至るまで大村氏が波佐見の心を向ける所以です。

それから丁度百年たつた元龜三年(一五七二年)の七月、純伊の孫、第一殿の一大事と拝承し、

一八代大村純忠も、西郷はるばる面長原より馳せ松浦、後藤等の連合軍の奇襲にあつて、手勢わず

国民年金制度

波佐見町役場住民課で国民年金制度発足十周年を記念して、住民のみならず国民年金制度の趣旨を十分理解していただき、日常の生活また老後の生活をより安全で豊かなものとしていたため、別紙の日程により説明会を開催いたしますので、一人でも多く、参加して下さい。

説明会日程(昭和46年11月)

月日	部	落	会	場
11. 8	中	尾	福 祉 会 館	尾 尾 公 民 館
11. 9	三	股 永 尾	永 尾 業 会 館	尾 尾 公 民 館
11.10	小	樽 湯 無 田	産 業 会 館	尾 尾 公 民 館
11.11	野	々 々 川	々 々 公 民 館	尾 尾 公 民 館
11.12	野	井 井 石	井 井 公 民 館	尾 尾 公 民 館
11.15	井	鬼 石 木	鬼 石 公 民 館	尾 尾 公 民 館
11.16	金	屋 屋 公	屋 屋 公 民 館	尾 尾 公 民 館
11.17	折	敷 敷 公	敷 敷 公 民 館	尾 尾 公 民 館
11.18	折	宿 田 内	宿 田 公 民 館	尾 尾 公 民 館
11.19	川	柳 内 田	柳 内 公 民 館	尾 尾 公 民 館
11.24	岳	辺 野 山	岳 辺 公 民 館	尾 尾 公 民 館
11.25	長	血 山 神 木	血 山 公 民 館	尾 尾 公 民 館
11.26	村	血 山 神 木	血 山 公 民 館	尾 尾 公 民 館
11.29	村	血 山 神 木	血 山 公 民 館	尾 尾 公 民 館
11.30	志	血 山 神 木	血 山 公 民 館	尾 尾 公 民 館

「知らない」と損をする」

波佐見町役場住民課で国民年金制度発足十周年を記念して、住民のみならず国民年金制度の趣旨を十分理解していただき、日常の生活また老後の生活をより安全で豊かなものとしていたため、別紙の日程により説明会を開催いたしますので、一人でも多く、参加して下さい。

説明会日程(昭和46年11月)

月日	部	落	会	場
11. 8	中	尾	福 祉 会 館	尾 尾 公 民 館
11. 9	三	股 永 尾	永 尾 業 会 館	尾 尾 公 民 館
11.10	小	樽 湯 無 田	産 業 会 館	尾 尾 公 民 館
11.11	野	々 々 川	々 々 公 民 館	尾 尾 公 民 館
11.12	野	井 井 石	井 井 公 民 館	尾 尾 公 民 館
11.15	井	鬼 石 木	鬼 石 公 民 館	尾 尾 公 民 館
11.16	金	屋 屋 公	屋 屋 公 民 館	尾 尾 公 民 館
11.17	折	敷 敷 公	敷 敷 公 民 館	尾 尾 公 民 館
11.18	折	宿 田 内	宿 田 公 民 館	尾 尾 公 民 館
11.19	川	柳 内 田	柳 内 公 民 館	尾 尾 公 民 館
11.24	岳	辺 野 山	岳 辺 公 民 館	尾 尾 公 民 館
11.25	長	血 山 神 木	血 山 公 民 館	尾 尾 公 民 館
11.26	村	血 山 神 木	血 山 公 民 館	尾 尾 公 民 館
11.29	村	血 山 神 木	血 山 公 民 館	尾 尾 公 民 館
11.30	志	血 山 神 木	血 山 公 民 館	尾 尾 公 民 館

「知らない」と損をする」

波佐見町役場住民課で国民年金制度発足十周年を記念して、住民のみならず国民年金制度の趣旨を十分理解していただき、日常の生活また老後の生活をより安全で豊かなものとしていたため、別紙の日程により説明会を開催いたしますので、一人でも多く、参加して下さい。

説明会日程(昭和46年11月)

月日	部	落	会	場
11. 8	中	尾	福 祉 会 館	尾 尾 公 民 館
11. 9	三	股 永 尾	永 尾 業 会 館	尾 尾 公 民 館
11.10	小	樽 湯 無 田	産 業 会 館	尾 尾 公 民 館
11.11	野	々 々 川	々 々 公 民 館	尾 尾 公 民 館
11.12	野	井 井 石	井 井 公 民 館	尾 尾 公 民 館
11.15	井	鬼 石 木	鬼 石 公 民 館	尾 尾 公 民 館
11.16	金	屋 屋 公	屋 屋 公 民 館	尾 尾 公 民 館
11.17	折	敷 敷 公	敷 敷 公 民 館	尾 尾 公 民 館
11.18	折	宿 田 内	宿 田 公 民 館	尾 尾 公 民 館
11.19	川	柳 内 田	柳 内 公 民 館	尾 尾 公 民 館
11.24	岳	辺 野 山	岳 辺 公 民 館	尾 尾 公 民 館
11.25	長	血 山 神 木	血 山 公 民 館	尾 尾 公 民 館
11.26	村	血 山 神 木	血 山 公 民 館	尾 尾 公 民 館
11.29	村	血 山 神 木	血 山 公 民 館	尾 尾 公 民 館
11.30	志	血 山 神 木	血 山 公 民 館	尾 尾 公 民 館

「知らない」と損をする」

波佐見町役場住民課で国民年金制度発足十周年を記念して、住民のみならず国民年金制度の趣旨を十分理解していただき、日常の生活また老後の生活をより安全で豊かなものとしていたため、別紙の日程により説明会を開催いたしますので、一人でも多く、参加して下さい。

説明会日程(昭和46年11月)

月日	部	落	会	場
11. 8	中	尾	福 祉 会 館	尾 尾 公 民 館
11. 9	三	股 永 尾	永 尾 業 会 館	尾 尾 公 民 館
11.10	小	樽 湯 無 田	産 業 会 館	尾 尾 公 民 館
11.11	野	々 々 川	々 々 公 民 館	尾 尾 公 民 館
11.12	野	井 井 石	井 井 公 民 館	尾 尾 公 民 館
11.15	井	鬼 石 木	鬼 石 公 民 館	尾 尾 公 民 館
11.16	金	屋 屋 公	屋 屋 公 民 館	尾 尾 公 民 館
11.17	折	敷 敷 公	敷 敷 公 民 館	尾 尾 公 民 館
11.18	折	宿 田 内	宿 田 公 民 館	尾 尾 公 民 館
11.19	川	柳 内 田	柳 内 公 民 館	尾 尾 公 民 館
11.24	岳	辺 野 山	岳 辺 公 民 館	尾 尾 公 民 館
11.25	長	血 山 神 木	血 山 公 民 館	尾 尾 公 民 館
11.26	村	血 山 神 木	血 山 公 民 館	尾 尾 公 民 館
11.29	村	血 山 神 木	血 山 公 民 館	尾 尾 公 民 館
11.30	志	血 山 神 木	血 山 公 民 館	尾 尾 公 民 館

「知らない」と損をする」

波佐見町役場住民課で国民年金制度発足十周年を記念して、住民のみならず国民年金制度の趣旨を十分理解していただき、日常の生活また老後の生活をより安全で豊かなものとしていたため、別紙の日程により説明会を開催いたしますので、一人でも多く、参加して下さい。

説明会日程(昭和46年11月)

月日	部	落	会	場
11. 8	中	尾	福 祉 会 館	尾 尾 公 民 館
11. 9	三	股 永 尾	永 尾 業 会 館	尾 尾 公 民 館
11.10	小	樽 湯 無 田	産 業 会 館	尾 尾 公 民 館
11.11	野	々 々 川	々 々 公 民 館	尾 尾 公 民 館
11.12	野	井 井 石	井 井 公 民 館	尾 尾 公 民 館
11.15	井	鬼 石 木	鬼 石 公 民 館	尾 尾 公 民 館
11.16	金	屋 屋 公	屋 屋 公 民 館	尾 尾 公 民 館
11.17	折	敷 敷 公	敷 敷 公 民 館	尾 尾 公 民 館
11.18	折	宿 田 内	宿 田 公 民 館	尾 尾 公 民 館
11.19	川	柳 内 田	柳 内 公 民 館	尾 尾 公 民 館
11.24	岳	辺 野 山	岳 辺 公 民 館	尾 尾 公 民 館
11.25	長	血 山 神 木	血 山 公 民 館	尾 尾 公 民 館
11.26	村	血 山 神 木	血 山 公 民 館	尾 尾 公 民 館
11.29	村	血 山 神 木	血 山 公 民 館	尾 尾 公 民 館
11.30	志	血 山 神 木	血 山 公 民 館	尾 尾 公 民 館

「知らない」と損をする」

波佐見町役場住民課で国民年金制度発足十周年を記念して、住民のみならず国民年金制度の趣旨を十分理解していただき、日常の生活また老後の生活をより安全で豊かなものとしていたため、別紙の日程により説明会を開催いたしますので、一人でも多く、参加して下さい。

説明会日程(昭和46年11月)

月日	部	落	会	場
11. 8	中	尾	福 祉 会 館	尾 尾 公 民 館
11. 9	三	股 永 尾	永 尾 業 会 館	尾 尾 公 民 館
11.10	小	樽 湯 無 田	産 業 会 館	尾 尾 公 民 館
11.11	野	々 々 川	々 々 公 民 館	尾 尾 公 民 館
11.12	野	井 井 石	井 井 公 民 館	尾 尾 公 民 館
11.15	井	鬼 石 木	鬼 石 公 民 館	尾 尾 公 民 館
11.16	金	屋 屋 公	屋 屋 公 民 館	尾 尾 公 民 館
11.17	折	敷 敷 公	敷 敷 公 民 館	尾 尾 公 民 館
11.18	折	宿 田 内	宿 田 公 民 館	尾 尾 公 民 館
11.19	川	柳 内 田	柳 内 公 民 館	尾 尾 公 民 館
11.24	岳	辺 野 山	岳 辺 公 民 館	尾 尾 公 民 館
11.25	長	血 山 神 木	血 山 公 民 館	尾 尾 公 民 館
11.26	村	血 山 神 木	血 山 公 民 館	尾 尾 公 民 館
11.29	村	血 山 神 木	血 山 公 民 館	尾 尾 公 民 館
11.30	志	血 山 神 木	血 山 公 民 館	尾 尾 公 民 館

「知らない」と損をする」

波佐見町役場住民課で国民年金制度発足十周年を記念して、住民のみならず国民年金制度の趣旨を十分理解していただき、日常の生活また老後の生活をより安全で豊かなものとしていたため、別紙の日程により説明会を開催いたしますので、一人でも多く、参加して下さい。

説明会日程(昭和46年11月)

月日	部	落	会	場
11. 8	中	尾	福 祉 会 館	尾 尾 公 民 館
11. 9	三	股 永 尾	永 尾 業 会 館	尾 尾 公 民 館
11.10	小	樽 湯 無 田	産 業 会 館	尾 尾 公 民 館
11.11	野	々 々 川	々 々 公 民 館	尾 尾 公 民 館
11.12	野	井 井 石	井 井 公 民 館	尾 尾 公 民 館
11.15	井	鬼 石 木	鬼 石 公 民 館	尾 尾 公 民 館
11.16	金	屋 屋 公	屋 屋 公 民 館	尾 尾 公 民 館
11.17	折	敷 敷 公	敷 敷 公 民 館	尾 尾 公 民 館
11.18	折	宿 田 内	宿 田 公 民 館	尾 尾 公 民 館
11.19	川	柳 内 田	柳 内 公 民 館	尾 尾 公 民 館
11.24	岳	辺 野 山	岳 辺 公 民 館	尾 尾 公 民 館
11.25	長	血 山 神 木	血 山 公 民 館	尾 尾 公 民 館
11.26	村	血 山 神 木	血 山 公 民 館	尾 尾 公 民 館
11.29	村	血 山 神 木	血 山 公 民 館	尾 尾 公 民 館
11.30	志	血 山 神 木	血 山 公 民 館	尾 尾 公 民 館

「知らない」と損をする」

波佐見町役場住民課で国民年金制度発足十周年を記念して、住民のみならず国民年金制度の趣旨を十分理解していただき、日常の生活また老後の生活をより安全で豊かなものとしていたため、別紙の日程により説明会を開催いたしますので、一人でも多く、参加して下さい。

説明会日程(昭和46年11月)

月日	部	落	会	場
11. 8	中	尾	福 祉 会 館	尾 尾 公 民 館
11. 9	三	股 永 尾	永 尾 業 会 館	尾 尾 公 民 館
11.10	小	樽 湯 無 田	産 業 会 館	尾 尾 公 民 館
11.11	野	々 々 川	々 々 公 民 館	尾 尾 公 民 館
11.12	野	井 井 石	井 井 公 民 館	尾 尾 公 民 館
11.15	井	鬼 石 木	鬼 石 公 民 館	尾 尾 公 民 館
11.16	金	屋 屋 公	屋 屋 公 民 館	尾 尾 公 民 館
11.17	折	敷 敷 公	敷 敷 公 民 館	尾 尾 公 民 館
11.18	折	宿 田 内	宿 田 公 民 館	尾 尾 公 民 館
11.19	川	柳 内 田	柳 内 公 民 館	尾 尾 公 民 館
11.24	岳	辺 野 山	岳 辺 公 民 館	尾 尾 公 民 館
11.25	長	血 山 神 木	血 山 公 民 館	尾 尾 公 民 館
11.26	村	血 山 神 木	血 山 公 民 館	尾 尾 公 民 館
11.29	村	血 山 神 木	血 山 公 民 館	



深まる秋の日に文化祭が催された。
 花や書道、写真、工芸品など出品の美しさに作者の誠意が
 うかがわれ、それが見る人の心を打ち、作品をとおして出
 品者と観る者の心が結びあいかおり高い文化の日だった。

おじいさんもおばあさんも若い人も 見事にできた盆栽に心をうばわれ 一瞬の安らぎをおぼえる



町の事業活動の写真展



グループ学習で学んだ書道展

生活のメモ

寒い晩

米へんに参という字を書いてコナガキと読みます。穀類の粉末を熟湯でかき、補給食や薬食にしたものだそうです。現在の雑炊は保温食として、みそ、しょうゆなどで好みの味にし、あり合わせの肉や野菜を入れて煮込みます。寒い晩にはチリなべ、寄せなべなど、なべ料理の残ったおつゆにはごはんを入れて「おじや」にしたいとたくとからだが暖まってきました。
 根深汁 福田 都穂

日本列島と塩

四方を海でとりかこまれ、美しい山や川と四季の変化に富んだ日本、私たちの住むこの日本列島は、こと、塩づくりに、ということになると、きわめて不利な条件にあるのです。ほとんど無尽蔵といわれるほど塩分を大量に含んだ海水が、てちかに得られるのに、なぜでしょうか？皆さんも不思議に思われるかもしれませんが、原因はじつにその地形と気候にあるのです。一年中を通じて、雨が比較的多く、湿度も高いという気象条件では、水分の蒸発量が少なく塩分をとりだすことが容易ではありません。おまけに海岸線は台風や高潮の被害をうけやすく、しかも山が海にせまって、一望千里といった広大な平地が少ない、といったことなどがその理由にあげられます。
 水や空気とおなじように、塩は容易にどこでも安価に手に入れられるもの、つまり私たちが考えがちですが、日本は、じつはその必要量の大半を輸入にたよっている、世界でも数少ない塩の輸入国なのです。
 昭和四四年度総供給量 六九〇万トン
 輸入量 約五九〇万トン

一月十五日は成人祭

町外者の申し込みは早目に

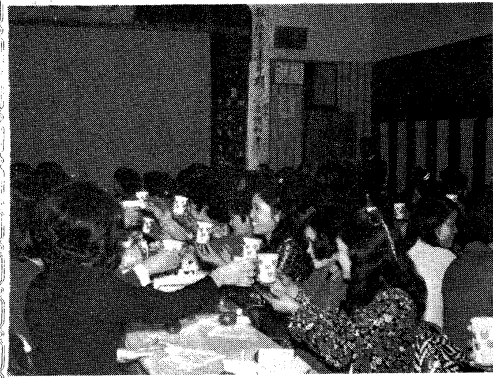

温かいコーヒーを手に喜びの新成人者 (今年1月の成人祭から)

新しく大人になる方々を祝福するために、毎年成人祭(式)を行なっておりますが、来年は第二十四回目で明年一月十五日に町公民館で行ないます。該当者は昭和二十六年四月二日から、二十七年四月一日までに生まれの方です。

現住所が町内の方には十二月初め頃に通知が行きますが、大学生や就職のため現住所が町外にある人で、波佐見町の成人祭に参加したい方(確実に参加できる人の名)は十二月十日までに町教育委員会(町公民館内にある)へ申し込んでください。

町公民館に必要書類を提出し、町教育委員会に申し込みます。町教育委員会に申し込みます。町教育委員会に申し込みます。

車の登録は自分の手で

軽自動車の税金

軽自動車税は陸運事務所に登録することによって課税されたり、戻付されるしくみになっています。現住所が町外の方には十二月初め頃に通知が行きますが、大学生や就職のため現住所が町外にある人で、波佐見町の成人祭に参加したい方(確実に参加できる人の名)は十二月十日までに町教育委員会(町公民館内にある)へ申し込んでください。

町公民館に必要書類を提出し、町教育委員会に申し込みます。町教育委員会に申し込みます。町教育委員会に申し込みます。

町公民館に歌碑

岡村さんの栄誉を後世に

昭和三十五年の新年歌始め(宮中で毎年行なわれる歌会)の御題「光」に応募され、本町で始めて見事に詠進歌として入選された村木郷岡村正男さん(波佐見郵便局勤務)の栄誉を讃え、後世に後世に残そうと、佐世保東ロータリークラブの皆さん方のお力により公民館玄関前に献立され十月十四日除幕式が行なわれました。歌碑には本町の特産で、口磁に光

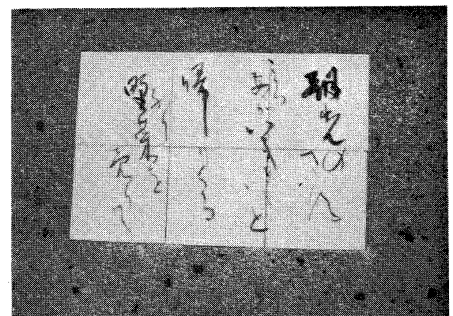

佐世保東ロータリークラブ員による歌碑寄贈

「朝光のさすころ妻がいきいきと、帰ってくるなり野菜を売って」と墨さんもあさやかに書いてあります。除幕式は会員全員の方々をはじめ来賓として福田町長、作者の岡村さん、田崎水さん、岡村さんの上司であります沢田局長さん、公民館関係者参加のもと夕やみせの午後六時から行なわれ会

自然の有益鳥を保護しましょう

飼養の方は必ず知事の許可を

最近有益鳥が少なくなりました。この有益鳥(ホホジロ、ハビメジロ、ヤマガラ、ウグイスなど)の捕獲や飼育をする場合には、知事の許可が必要です。

火の1 いくつかい方で

秋季全国火災予防運動

十一月二十六日から一週間全国火災予防運動が実施されます。今年も火が恋しい季節になりましたが、こころをしっかりと気をつけてもらいたいのは、火の正しい使い方、とあともなっています。気象条件も乾燥した日が続くようになり、いたん火事になる大火火になりやすいものです。おそろしい火災を予防するために皆さん

火の1 いくつかい方で

火の1 いくつかい方で

火の1 いくつかい方で

火の1 いくつかい方で

火の1 いくつかい方で

飼養の方は必ず知事の許可を

最近有益鳥が少なくなりました。この有益鳥(ホホジロ、ハビメジロ、ヤマガラ、ウグイスなど)の捕獲や飼育をする場合には、知事の許可が必要です。

飼養の方は必ず知事の許可を

最近有益鳥が少なくなりました。この有益鳥(ホホジロ、ハビメジロ、ヤマガラ、ウグイスなど)の捕獲や飼育をする場合には、知事の許可が必要です。

飼養の方は必ず知事の許可を

最近有益鳥が少なくなりました。この有益鳥(ホホジロ、ハビメジロ、ヤマガラ、ウグイスなど)の捕獲や飼育をする場合には、知事の許可が必要です。

飼養の方は必ず知事の許可を

最近有益鳥が少なくなりました。この有益鳥(ホホジロ、ハビメジロ、ヤマガラ、ウグイスなど)の捕獲や飼育をする場合には、知事の許可が必要です。

飼養の方は必ず知事の許可を

優良農地で安定した生活を

本年度内農業振興整備地域に指定

「農業振興地の整備に関する法律」(農振法)が四四年六月に国会で成立しました。この農振法の地域指定を受け、今後農業構造改善事業、団体営による土地盤整備事業等の国庫補助金および、農業近代化施設の融資が一切うけられせん。

指定をうけますと、国の助成はもろろん公庫融資についても集中的に行なわれます。

1、農振法とは

簡単にいいますと、今後の農業を振興する地域をあきらかにすると同時に、この地域が、名実ともに近代的な農業を行なう条件である土地盤の整備、農地保有の合理化、農業の近代化施設の整備などを十分備えるように、あらゆる農業振興

あることが必要です。具体的には、二十ヘクタール以上の集団農用地か、土地盤整備の対象地(基礎整備事業が完了しているか、実施または計画中)を合わせて、約二百ヘクタール以上。なお、都

町公民館に必要書類を提出し、町教育委員会に申し込みます。町教育委員会に申し込みます。町教育委員会に申し込みます。

火の1 いくつかい方で

秋季全国火災予防運動

十一月二十六日から一週間全国火災予防運動が実施されます。今年も火が恋しい季節になりましたが、こころをしっかりと気をつけてもらいたいのは、火の正しい使い方、とあともなっています。気象条件も乾燥した日が続くようになり、いたん火事になる大火火になりやすいものです。おそろしい火災を予防するために皆さん

火の1 いくつかい方で

火の1 いくつかい方で

火の1 いくつかい方で

火の1 いくつかい方で

火の1 いくつかい方で

自然の有益鳥を保護しましょう

飼養の方は必ず知事の許可を

最近有益鳥が少なくなりました。この有益鳥(ホホジロ、ハビメジロ、ヤマガラ、ウグイスなど)の捕獲や飼育をする場合には、知事の許可が必要です。

飼養の方は必ず知事の許可を

最近有益鳥が少なくなりました。この有益鳥(ホホジロ、ハビメジロ、ヤマガラ、ウグイスなど)の捕獲や飼育をする場合には、知事の許可が必要です。

飼養の方は必ず知事の許可を

最近有益鳥が少なくなりました。この有益鳥(ホホジロ、ハビメジロ、ヤマガラ、ウグイスなど)の捕獲や飼育をする場合には、知事の許可が必要です。

飼養の方は必ず知事の許可を

最近有益鳥が少なくなりました。この有益鳥(ホホジロ、ハビメジロ、ヤマガラ、ウグイスなど)の捕獲や飼育をする場合には、知事の許可が必要です。

広報はとみ

No. 106 12月号

発行 長崎県波佐見町役場
編集 波佐見町企画課
印刷所 株式会社隆文社

町の人口 (11.30現在)

男	7,031	}	14,811人
女	7,780		
世帯数	3,211		

今月の納金

国民健康保険料
国民年金保険料
固定資産税



みかん園のなかでおどる波佐見音頭またかくべつ (西高野地区婦人会)

11月22日、西高野地区(波佐見温泉センターの西方高台)のみかん祭10周年記念行事が、西高野のみかん園で福田町長、福重町議会議長、橋本県議会議員等多数の来賓者をむかえ、盛大に行なわれました。

十数年前、本町の果樹といえば「梨」というものがあり、落葉果樹しかできないと県、あるいは技術関係者のなかでいわれたものですが、昭和30年里山文吾氏が甘藷のみ(畑)にたよって、都市との所得差がつくばかりと痛感され温暖な土地を選び、温州みかんを植えられたのが最初です。当時は、剪定、施肥等の技術も幼稚なものであまり期待されていなかったが、予想に反して?良い結果が得られたわけです。

昭和36年に本町は、農業構造改善事業の指定を受け、それと同一時期当地区でも2ヘクタール程度の樹園地が順調に成育し39年、町も農業構造改善事業推進室をつくり、構造改善事業を本格的にとりくむ体制をしき各関係機関の協力をえ特に当時、県の特産課長でおられた田島十良氏による現地調査の結果「みかんができる」の声に用水量調査、気象調査を実施し、その結果も良好であったので

ますます自信を深めた。また県の果樹農業振興特別措置法(果振法)の指定をうけ本格的なみかんの増植に着手し、40年春から果振法に基づく融資をうけ協同育苗に着手すると同時に用地取得、開墾にのりだし、39年4ヘクタールあったのが現在25ヘクタールにおよんでいる。1戸平均60アールで当時目標であった7ヘクタール農業が近い将来できる状態になった。

行政的には、農業構造改善事業の指定で農道(2,871米)協同防除施設(事業費890万円)を実施した。

地元においては、おくさん達もみかんの剪定、防除の専門的知識を吸収するため、グループ活動に専念するなど組合員が一丸となって今日を築いたわけです。しかし、みかんを作って売り出すには、まだまだ多くの仕事が残っております。その一つとして収穫、管理の省力化を図るには、みかん園の交換分合があり、販売経費の節減を図るには、近代装置をほこる選果場も必要であり、行政と農民が一体となり、この大きな問題に取り組むことこそ明日の夜明けが約束されると思います。

生活のメモ

まだ寒さまでには間があると思っているうちに、朝晩の冷え込みがつよくなり、とうとう十二月になってしまいました。

「月日は百代の過客にして、行きかふ年もまた旅人なり(奥の細道)」といった芭蕉の気持がわかるような気がします。なにか「あ」という間の年の瀬の暮れ」といった感じですか。

忘れがちな小物

たとえば正月用の祝いばしお年玉用の袋とか石けんやチリ紙など家庭用の必需品はきちんと整えられましたか。まさか正月早々、チリ紙くさいと買いに出ても、まだ店をあけてないこともあります。年末は、つい正月用の料理や飾りつけに気がとられて忘れがちですが、こういう小物類は、ちょっとメモしておいて出かけたついでに買い集めておきましょう。インテリアデザインを考えた大きな買物は来年になってからでも。

新しい日記帳

去年の暮に、来年こそはと決心して買った日記帳ですが、その後、つづけて書いていくかどうか、ちょっと反省をこめてめぐってみました。だからいわないことじゃありません。案の定、三日坊主というかたが多いようです。これは健康である証拠ともいえましょう。日記は自分の記録であり、反省の材料になるものです。しいていえば家庭の歴史ともいえましょう。ですから、毎日なにか書かなければならないと思っ心負担にしてしまうことはありませぬ。「何も書くことなし」という日もあっていいわけで、心の記録をとっておこうとするからむずかしくなるわけです。

町道舗装順調にのびる

鬼木地区ほか十一ヶ線六、六二九米

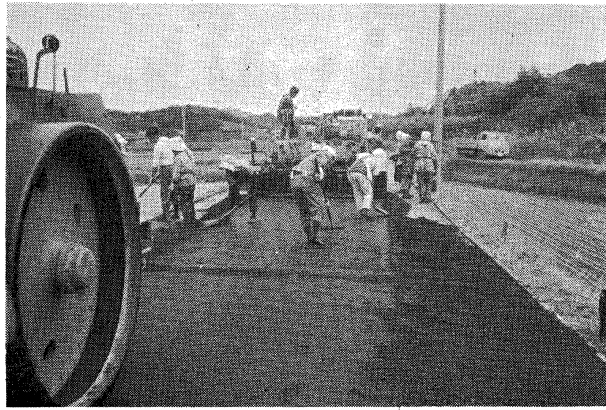

町道 西部線(井手の本)舗装

町道十二ヶ線を舗装するため、十一月二十四日、十二月二日の両日入札をしましたが、次のとおり落札しましたのでお知らせします。

鬼木地区(喉山橋から広海バス停まで) 延長九四八米、工事費六六〇万円、落札者、中外道路工業、狩立地区(内海美容院より河野製陶所先まで) 延長九五〇米、工事費五五〇万円、落札者、西部道路、川内上地区(舗装終点より山添儀一宅まで) 延長八〇〇米、工事費五五〇万円、落札者、富士開発工業、第二長原地区(松下熊一宅より辺後分岐点まで) 延長三九五米、工事費一七五万円、落札者、中外道路

工業、乙長野地区(井手の本橋より長原線舗装終点まで) 延長三七七米、工事費一四五万円、落札者、中外道路工業、井手の本地区(井手の本バス停より協和郷公民館先まで) 延長五五〇米、工事費三九〇万円、落札者、西部道路、三股地区(舗装終点より臼木橋まで) 延長二五四米、工事費二四五万円、落札者、西

酒よい運転ヤメテ

年末年始の飲酒運転追放 県民総ぐるみ運動

交通三悪の一つである飲酒運転による事故は、交通事故のうちでも悲惨であり、そのほとんどが死亡事故あるいは重大事故となっていることは、ご承知のとおりであります。飲酒運転については昨年五月道路交通法の一

部が改正され、罰則の強化等が実施されましたが、その後飲酒運転による交通事故はあとをたたく県内では本年一月から九月末までに二三件が発生し、これにより九名が死亡、三二名が負傷しております。これは前年



運転中ヨソミは止めましよう

心にカギをかけましょう

年末年始の防犯

今年も忙しい年の暮れがやってまいりました。とくに年末は、ボーナスが出たり商店などで大売出しが行なわれたりして一年のうちでいちばんお金の動く時期で、街は買い物に來る人で混雑なく、世の中全体がなんとなく落ちつかない感じがします。警察では、年末、年始の犯罪や事故をなくすため、十二月十日から特別警戒にはいります。

1、ちょっとした時間でもかならず戸締りしましょう。
2、戸締りは玄関や裏口だけでなく窓にもカギを
3、外出する時は、隣近所によく頼んでおきましょう。
おやすみ前に

外を明るくしてください
1、人ごみの中や、乗り物の中ではスリが狙っていますのでお金をはかならず内ポケットに入れる
2、買い物かごなどにさいふや、がま口などを入れたまま持ち歩かない
3、現金を受け取ったの帰りがけ、運ぶ途中銀行員とみせかけたり、警官を装ったりする者もいるので十分注意
宿直員や警備員の方は

かタクシーを利用。
2、婦女子や老年者はさけて二人以上の男子と行く
3、現金を受け取ったの帰りがけ、運ぶ途中銀行員とみせかけたり、警官を装ったりする者もいるので十分注意
宿直員や警備員の方は

きは危険です。くれぐれも明るい道をえらんで帰る。
2、甘い言葉にさそわれて自動車に乗ったため乱暴された例が多い。
3、年末年始には酔っぱらいの悪ふざけや、いやがらせ、けんかなど暴力犯罪も多くなります。こんなことを見たり聞いたときは、どんな小さなことでも警察へ。
あき果、忍び込みなどの被害にかかったときは、犯人の侵入口や荒された現場には犯人を割り出す手がかりになるものがたくさん残されています。すから、現場はそのままにして一刻も早く警察に届出ましょう。



見事な作品にただうっとり(手芸品展より)

ママの手芸や農産加工品 町婦人会が文化祭ひらく

舞踊や意見発表でにぎわう
十一月二十八日第一回 町公民館で開かれました波佐見町婦人会文化祭が 婦人の意見発表は身に

迫るものが多く、展示の部でもママの手芸や漬物、野菜、お茶などの農産加工品、生花、それにグループで研究して作られた作品など婦人らしく立派なものばかりでした。初めでの文化祭とあって一般町民の方々はまだまだと婦人会本部支部役員を中心に約二〇〇名の参加者の中で行なわれましたが、会員の多い婦人団体にとって、日頃の活動や腕じまんを発表する機会が与えられることは会員の意識を深める上で大変よいことだと思われまます。行事も展示もすべて自分たちの創意工夫によって行なわれ、盛會に終りました。この文化祭を大きく取り上げようと意気こんでおられました。

会員意識を盛り上げる

大ホールいっぱい展



