

広報 波佐見

HASAMI Public relations magazine

No.573

11

November 2010



HASAMI CONTENTS

さぁ広げよう！文化の輪…②	暮らしと情報……………⑫
康津郡友好交流協定締結…③	社協だより……………⑭
みんなのひろば……………⑧	『辺皿のひとりごと』……………⑯
スポーツ・波高だより…………⑩	窓……………⑰
健康一口メモ……………⑪	暮らしのカレンダー・Wave通信…⑱

～素晴らしいハーモニー～

10月31日に開催された町民文化祭芸能発表。15団体が日頃の練習の成果を披露しました。(写真は波佐見児童合唱団。関連記事は9ページに記載。)

さあ広げよう！文化の



文化協会紹介

このコーナーでは毎月、町文化協会加盟団体（クラブ）を2団体ずつ紹介しています。
興味ある団体がございましたら、問い合わせ先へご連絡ください。

寿々々の会

日本文化に触れながら、稽古に励む「寿々の会」をご紹介します。



▲おさらい会の模様

●活動日時・場所

毎週火曜日・水曜日

藤間勘蕭（福重祥子）さん宅

●活動内容

寿々の会は、藤間勘蕭先生のご指導のもとに、日々稽古に励んでおります。衿を正し帯を締め、着付けの中に身が引き締まります。年に一度のおさらい会、文化祭出演を主な活動とし、さらなる向上に努めております。

どなたでもお気軽にお稽古できますので、ご連絡をお待ちしています。

●問い合わせ先

代表 山口美知子さん

まで

千寿智会

日本舞踊で流派は藤間流の「千寿智会」をご紹介します。（会の名称が「扇寿会」から変更となりました。）



▲昨年の発表会

●発表会のお知らせ

とき 11月28日(日) 11時開演

場所 総合文化会館

入場料 500円（一部募金）

お気軽にご観覧ください。

●活動内容等

昭和62年に会を発足させ、古典舞踊から、小曲、演歌、民舞等を習っております。個人でのお稽古がほとんどですが、いろんな発表や慰問の機会があり、団体でのお稽古など楽しく活動しております。最近では、若い人の日本舞踊離れが進んでいますが、発表会をご観覧いただき日本文化に触れてみませんか。

●問い合わせ先

代表 北村洋子さん

師匠 藤間千寿智（太田さと子）さん

まで

かん じん 大韓民国康津郡と 友好交流協定締結

本町から、一瀬町長、松添議長以下8名が大韓民国康津郡を訪問し、10月20日に康津郡との友好交流協定の締結調印式を行いました。

友好交流は、康津郡からの申し入れにより平成19年の『波佐見陶器まつり』視察に始まり、民間及び行政の相互訪問を行いながら、本町においては、平成20年6月13日に友好交流協定の締結について議会の同意を得ていたものです。

康津郡は、韓国国内では「高麗青磁発祥の地」として有名で、郡内には国指定の史跡や古窯跡が多く存在しており、1977年に製法の復元に成功して以来、青磁を中心としたまちづくりが行われています。8月に開催される「康津青磁文化祭」には、9日間で約50万人の来場者があります。

今後は、民間、行政を問わずスポーツ・文化・芸術・観光・経済等の分野でも交流を推進していきます。



▲友好交流協定書



◀友好交流協定締結調印式



康津郡の位置▶

～波佐見高校サッカー部が交流試合を行いました～

大韓民国康津郡との友好交流協定締結を目前に、10月15日から18日まで、波佐見高校サッカー部の選手、引率者の29名が訪韓しました。16日には、康津郡全南生命科学高等学校を訪問、同校とのサッカー交流試合を行いました。

波佐見高校サッカー部は、平成20年より全南生命科学高等学校との相互交流を行っています。





一般会計の補正

●補正の概要

当初予算については、4月号でお知らせしていますが、9月末までに普通交付税の額の決定や前年度の繰越金などの確定に伴う財源補正のほか、公債費の繰上償還をはじめとする下記の事業の補正を行いました。

さらに、21年度に経済対策交付金として配分された予算から本年度への繰越額4億4380万円を加えた54億3540万円が、本年度に執行する予算の総額となっています。

歳入の執行状況

歳入の主なものとしては、普通交付税があります。これは、標準的な行政経費（基準財政需要額）から理論上の収入額（基準財政収入額）を差し引いて算出されるものです。

平成22年度の普通交付税は、7月に17億646万円が決定され、前年度と比較すると533

町では、年2回以上、「地方自治法」及び「波佐見町財政事情説明書の作成及び公表に関する条例」に基づき財政状況を公表しています。

年間計画では4月号の当初予算状況、10月号で前年度決算状況、そして今月号で9月末までの上半期執行状況等をお知らせします。

地方自治法第243条の3
地方公共団体の長は、条例の定めるところにより、年2回以上歳入歳出予算の執行状況及び財産、地方債及び一時借入金の現在高その他財政に関する事項を公表しなければならない。

補正で追加・増額した主な事業

○公債費繰上償還(元金および補償金)	1億7,530万円
○町道改良事業	6,250万円
○地デジ難視聴解消事業	740万円
○民間建築物吹き付けアスベスト改修支援事業	733万円
○工業用水源さく井事業	467万円
○児童福祉施設AED導入事業	300万円
○日本再発見塾開催事業費	300万円
○中山間地域直接払事業	253万円
○新型インフルエンザ対策費	163万円

9万円の増額となりました。

また、普通交付税総枠の財源不足分を補う臨時財政対策債発行可能額3億4607万円と合すると20億5253万円となり、前年度に比べ1億2900万円の増額となりました。

これは、社会福祉費及び保健衛生費の増額や臨時財政対策債の発行可能額の増額が主な要因

普通交付税及び臨時財政対策債の推移

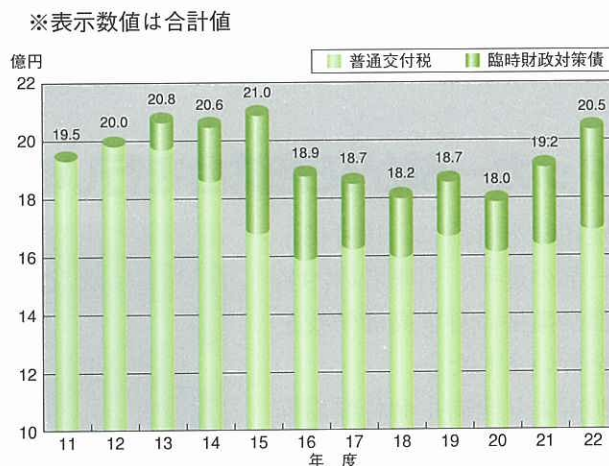

です。いずれも不況に対する経済対策及び税収の減を補うため配慮されたものです。

それ以外の需要項目については、減少傾向にあります。

一方、収入項目については、町県民税の所得割が減少しており、その分が普通交付税で補てんされた格好となっています。

なお、普通交付税及び臨時財政対策債の総額の推移は左表のとおりです。

普通交付税は、経済不況に対する国策によりここ数年増加傾向にあり、臨時財政対策債を含んだ金額は、ほぼ三位一体改革前の水準と変わらなくなりました。しかしながら、国の財政状況も厳しく、今後も国の動向には注視する必要があります。

財源調整のため財政調整基金から4900万円の繰入れを予定していましたが、前年度繰越金及び普通交付税交付金の増額により財源の確保ができたため全額を減額しています。

なお、計上された歳入予算額に対し、上半期は27億1188万円、49・9%が収入されています。

歳出の執行状況

9月までの支出済額は22億5870万円で、予算額に対し41・6%となっています。

若干低めの執行率となっていますが、大規模な事業については、着手していても事業完了後に支出を行うため、事業が終了する下半期に執行することからこのような結果となっています。

既に着手している大きい事業としては、西ノ原区画整理事業や町道整備事業、中学校改修事業があります。

基金の状況

21年度末の基金積立額の内訳は次の表のとおりです。

総額24億7857万円となっており、20年度末に比べ3億6138万円の増額となっています。

増額の主な要因は、佐世保地域広域市町村圏組合が解散し出資金が返還されたものや、市町

基金積立額の内訳(21年度末)

基金とは、特定の目的や財源調整のために積み立てられたもの

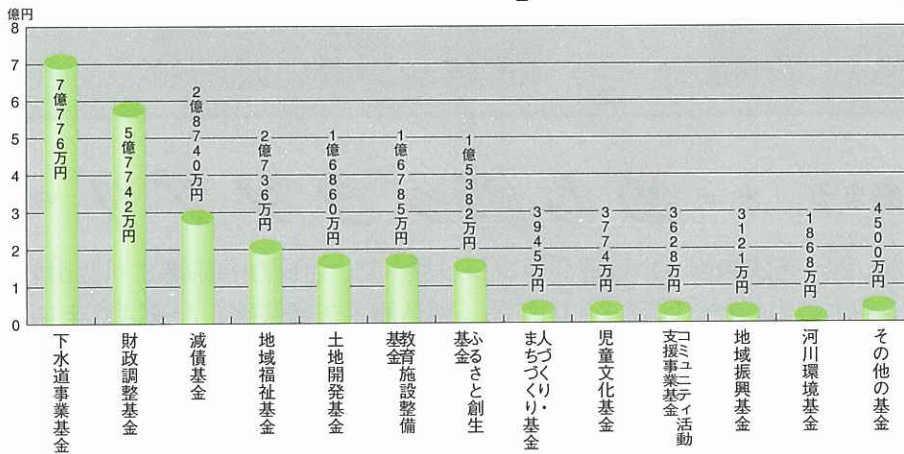

村振興協会基金配分金を積み立てたものです。今後は、西ノ原土地区画整理事業や公共下水道事業、工業団地関連事業等、町の将来を左右する大きな事業が予定されております。

また、財源が不足した場合、基金の取り崩しも考えられるため、適切な管理が必要となっています。

上半期執行状況

上半期執行額				一般会計及び特別会計		企業会計(上水道会計)	
会計名	予算額	収入済額 (収入率%)	支出済額 (執行率%)	区分	予算額	執行額(%)	
一般会計	54億3,540万円	27億1,188万円 (49.9)	22億5,870万円 (41.6)	収入	3億37万円	1億5,339万円 (51.1)	
国民健康保険事業	18億7,917万円	7億2,912万円 (38.8)	7億3,467万円 (39.1)	(営業)	2億9,963万円	1億5,304万円 (51.1)	
老人保健事業	245万円	7万円 (2.9)	3千円 (0.1)	(営業外)	74万円	35万円 (47.3)	
後期高齢者医療事業	1億3,291万円	6,719万円 (50.6)	4,020万円 (30.2)	支出	2億2,374万円	6,755万円 (30.2)	
介護保険事業	9億613万円	3億6,488万円 (40.3)	3億6,613万円 (40.3)	(営業)	1億9,605万円	5,405万円 (27.6)	
公共下水道事業	4億1,389万円	1億4,947万円 (36.1)	1億4,330万円 (34.6)	(営業外)	2,669万円	1,350万円 (50.6)	
工業団地整備事業	1億518万円	100万円 (1.0)	3千円 (0.0)	(予備費)	100万円	0円 (0.0)	
				収入	5,450万円	0円 (0.0)	
				(企業債)	5,000万円	0円 (0.0)	
				(工事負担金)	450万円	0円 (0.0)	
				支出	2億2,279万円	1億2,927万円 (58.0)	
				(建設改良)	9,732万円	7,422万円 (76.3)	
				(企業債償還金)	1億2,547万円	5,505万円 (43.9)	

第57回日本伝統工芸展 町内から4点が入選

陶芸、染織、漆芸、金工、木竹工、人形、諸工芸の7部門からなる第57回日本伝統工芸展が開催されました。町内からは陶芸部門で4人の方が入選しました。

入選作品をご紹介します。

(写真は、第57回日本伝統工芸展図録より)

※受賞者名は
敬称略



『線彫深鉢 麦』
長野恵之輔 (湯無田)



『白磁七角面取壺』
山口春右衛門 (井石)



『練象嵌大鉢』
立井治甫 (稗木場)



『白磁蓮花紋大鉢』
山口春浩 (井石)

個性あふれる“めし碗”集まる ～めし碗グランプリ～

個性あふれる日本一の“めし碗”を決める『めし碗グランプリ展』で、全国から応募された611点の中から、グランプリ大賞に栃木県の松村仁団望さんの作品『練込鶏手夫婦茶碗』が選ばれました。

町内からは、太田和美さんが磁器部門で審査委員特別賞、松尾秀俊さんが審査委員特別ユーモア賞、吉野眞佐雄さんと中川希さんがスポンサー賞を受賞し、そのほか4点の作品が入選しました。

※受賞者名は敬称略

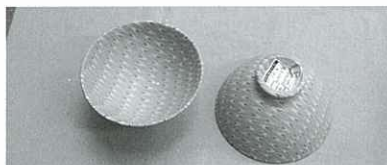

2010 めし碗グランプリ展
グランプリ大賞

グランプリ大賞
『練込鶏手夫婦茶碗』
松村仁団望 (栃木県)



審査委員特別賞
上原 麻左美賞

審査員特別賞
『結』
太田和美 (永尾)



審査委員特別賞

ユーモア賞
『茶碗雑』
松尾秀俊 (町内勤務)



スポンサー賞
(株) 永谷園 賞

スポンサー賞
『贅沢碗組揃錦鬼文』
吉野眞佐雄 (宿)



スポンサー賞
(有) 伊豆やまミュージアム 賞

スポンサー賞
『Family One (碗)』
中川希 (中尾)

優秀賞 (町内の入選作品)

作品名	氏名
一珍花紋	今井伸吾 (折敷瀬)
赤絵つる絵	一瀬浩一 (宿)
粉引染ぶどう	山口和徳 (町内勤務)
鏝唐草	團 浩道 (折敷瀬)

子ども成長記録表 「いっぽいっぽ」について

町では、お子様の成長に役立てるために、誕生から小学校入校前の子ども全員を対象に、子ども成長記録表「いっぽいっぽ」を配布しています。

配布方法としては、現在

- ①幼稚園・保育園
- ②町子育てサークル
- ③乳児健康相談（3～4ヶ月児）

で配布しているところです。

上記①～③以外で、まだ受け取っていない保護者の方は、町教育委員会教育総務係でお受け取りください。また、郵送を希望される方は、下記までその旨お知らせください。

●問い合わせ先

波佐見町教育委員会 ☎85-2034

父子家庭の皆様へ 児童扶養手当の手続きはお済みですか？

平成22年8月から父子家庭の方にも児童扶養手当の支給が開始されました。

児童扶養手当の支給には必ず、児童（18歳に到達する年度の3月31日まで）を養育している方からの申請が必要です。

平成22年11月30日までに申請していただくと特例により8月分に遡り支給されますが、それ以降の申請の場合には「申請の翌月」からの支給となります。

なお、受給に関しては所得制限等の要件がありますので詳しくはお問い合わせください。

●問い合わせ先

役場住民福祉課子育て支援係

☎85-2111(内線117)

家屋を取り壊された方はご連絡ください

家屋（住居・店舗・車庫・物置等）については、毎年1月1日に所在する家屋を固定資産税の課税対象としています。

平成22年中に家屋の全部又は一部を取り壊した方や取り壊しを予定されている方は、税務課固定資産税係まで必ずご連絡ください。

万一、取り壊しのご連絡がない場合は、平成22年中に取り壊した家屋についても次年度に課税されることがありますのでご注意ください。

既に法務局で滅失登記手続をされた方や税務課に届出をされた方については、ご連絡の必要はありません。

●問い合わせ先

役場税務課固定資産税係

☎85-2111(内線123、124)

奨学金について

●奨学金の返還はお早めに！

長崎県育英会及び長崎県交通遺児奨学会では、奨学金の返還期日を守らず、滞納となっている方が増加し、大変困っています。

貸与を受けていた方は、返還期日を守り早目に納付しましょう。

●寄付金をお寄せください！

長崎県育英会及び長崎県交通遺児奨学会では、寄付金を受け付けております。

皆様から寄せられた浄財は、奨学資金として活用させていただき、奨学金事業の充実を図って参ります。

皆様のご支援をよろしくお願ひします。

●問い合わせ先

財団法人長崎県育英会・長崎県交通遺児奨学会

☎095-824-7501

今年もやります！県産品 「食べて、飲んで、贈って」キャンペーンⅡ

11月は、県産品愛用推進月間です。県内のスーパーなど県産品愛用推進協力店で、県産品を含むお買い物千円毎に専用の応募はがきにスタンプを1個押します。スタンプを10個集めてご応募ください。

県内21市町のおすすめ特産品（3千円相当）が合計3,150名様に当たります。ぜひご応募ください。

期間：平成22年11月1日（月）～平成22年12月20日（月）

※平成22年12月27日到着分まで有効です。



畑の原まつり&ザ・酒塾

多くの人でにぎわう秋晴れの畑の原

10月17日、村木郷で「第5回畑の原まつり」と「ザ・酒塾」が開催されました。

畑の原まつりでは、鹿山雷神太鼓や琉球太鼓、バンド演奏などが会場を盛り上げ、地元の農産物直売コーナーも大盛況で、会場は多くの人で賑いました。

ザ・酒塾では、5月に田植えをした29名の参加者がたわわに実った酒米を手作業で稲刈りを行い、午後には前回作った自分だけのオリジナル酒器(ぐい呑み)に絵付けを施し、個性豊かな仕上がりになっていました。



▲畑の原まつりでは、地元村木郷の子どもたちによる踊りもありました



▲ザ・酒塾では、稲刈り後参加者で作業を手伝っていました

下水道 水から聞こえるありがとう

10月17日、下水道の普及促進を図るため、中央浄化センターで下水道フェアを開催しました。

普段見ることができない浄化センター内の見学や下水道汚泥から作られた堆肥の無料配布、金魚すくいやグラウンドゴルフ大会などを行いました。子どもから大人まで約300名が参加し、下水道への理解を深めた一日でした。



▲微生物が汚れを食べて汚水をきれいにします

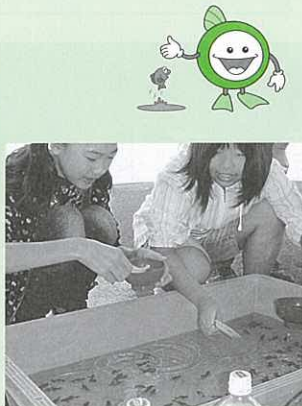

▲やっぱり人気! 金魚すくい



峡の里豊穰太鼓祭り

太鼓の響き高らかに

10月2日、総合文化会館で第14回峡の里豊穰太鼓祭りが開催されました。

地元宿郷の鹿山雷神太鼓の他に、県内外から3団体が出演。この日を待ちわびていた、たくさんの太鼓ファンが駆けつけ、会場内に響き渡る太鼓の音に聞き入っていました。



秋 陶 め ぐ り

10月23日・24日、秋の中尾山を歩いて窯元を巡る『第9回陶郷中尾山秋陶めぐり』が開催されました。

各窯元では、工房を開放して展示販売したり、抹茶やお菓子などが振る舞われました。

中尾山交流館では、『中尾山温故陶新塾作品展』が11月29日まで行われています。



交通安全母の会

高齢者宅訪問事業

10月9日、交通安全母の会主催で高齢者宅訪問事業が行われました。波佐見中学校・波佐見高校の生徒の皆さんに参加していただき、町内65世帯の高齢者宅を訪問しました。

参加した中学生・高校生は訪問先で自己紹介をした後、「車を運転する時は、気をつけてください。」「出かける時は明るい服装に心がけてくださいね。」などと元気な声で交通安全を呼びかけ、バックや靴などに反射材を貼ると、「これで外を歩く時も安心。」と喜ばれていました。



第44回町民文化祭

10月30日・31日、町民文化祭が波佐見町総合文化会館で開催されました。

会場には、書道や盆栽、生け花など活動の成果を示す作品が所狭しと展示され、来場者の目を楽しませていました。

31日の芸能発表では、波佐見中学校吹奏楽部の演奏でスタート。合唱やバレエ、フラダンス、詩吟、日本舞踊など多様な演技が披露され、会場からは盛大な拍手が送られました。

波佐見の文化 大集結



▲書道展示



▲見事な歌声「前川歌謡教室」



▲特別出演の陸上自衛隊音楽部



▲キュートジャズダンス



▲ホ・アロハ・マイカイ・ハサミのフラダンス

波佐見高校野球部九州大会ベスト4

10月23日から熊本県で開催された第127回九州地区高校野球大会。長崎県大会で優勝した波佐見高校は、10月28日準決勝で九州国際大付属高校（福岡）と対戦し、2-4で惜敗しました。来春行われる選抜高校野球大会出場に向けて、一歩前進する結果を残しました。



▲九州大会で好投した松田遼馬選手

町長杯争奪学童野球大会

10月10日と17日に、第25回波佐見町長杯争奪学童野球大会が開催され、県内外より32チームが出場し、熱戦を繰り広げました。町内から参加したチームでは、波佐見パイレーツが第3位に入賞しました。



▲選手宣誓を行う森竿雄大くん(東小アトムズ)

郡内小学生陸上記録会

10月30日、東彼杵郡内小学生の陸上記録会が彼杵シーサイド公園で開催され、4年生から6年生の237人が、トラックの部4種目と、フィールドの部2種目に参加しました。会場では、保護者の方などが見守る中、新記録を目指して一生懸命競技に挑んでいました。

※敬称略

◎100m				◎1000m			
小学4年生(女子)	2位	山口 由葵(中央小)	16秒6	小学4年生(男子)	1位	島尾 弘毅(南小)	3分50秒
小学5年生(女子)	3位	住田 媛華(中央小)	16秒7	◎走り幅跳び			
小学6年生(男子)	3位	住田 寿希(中央小)	14秒6	小学6年生(女子)	1位	村田 朋香(南小)	3m72cm
小学6年生(女子)	1位	村田 朋香(南小)	15秒2	3位	谷村 彩音(南小)	3m38cm	
◎800m				◎ソフトボール投げ			
小学4年生(女子)	1位	山口 由葵(中央小)	3分7秒	小学5年生(女子)	3位	江添 優唯(中央小)	25m56cm
	3位	松岡 耀子(中央小)	3分14秒	小学6年生(男子)	3位	林田 淳平(中央小)	49m46cm
小学6年生(女子)	2位	糸山 佳子(中央小)	3分2秒				



波佐見高校だより < Vol.133 >

九州地区高校野球4強

第127回九州地区高校野球大会（秋季大会）が行われました。本校野球部は、10月10日、長崎市の県営ビッグNスタジアムで行われた決勝戦で創成館高校と対戦。12-0で大勝し、県大会で3季ぶり7度目の優勝を飾りました。そして、本県代表として熊本県で行われた九州大会に出場しました。

10月25日、熊本市の藤崎台野球場で行われた九州大会の2回戦で、本校野球部は大分県2位の大分高校と対戦し、3-2で競り勝ち、準々決勝へ進みました。この試合では、エース松田が、12奪三振、4打数3安打2打点と投打で活躍しました。

翌26日、八代市の県営八代野球場で行われた準々決勝では、佐賀県2位の龍谷高校と対戦し、中盤からの集中打で6-4で逆転勝ちしました。この試合では、小峰が4打数4安打と活躍、また無失策の守備も光りました。地元の皆様も応援もナインを後押しし、執念の逆転となりました。

さらに10月28日、藤崎台球場で行われた準決勝では、福岡県1位の九国大付高校と対戦。強豪九国大付高校の豪打に圧倒され、2-4で逆転負け。今後の課題が浮き彫りになりました。

応援していただいた保護者の皆様、地域の皆様、本当にありがとうございます。皆様のおかげで4強入りを果たすことができました。これからも、ご支援・ご声援をよろしく願います。

地域・保護者・学校、三位一体の波佐見高校です。





健康一口メモ

292号

いろいろな薬の形

大村東彼薬剤師会 濱田 英水 (川棚町)

なぜ、薬にはいろいろな形があるのでしょうか(剤形といます)・内服薬、坐剤、点眼薬など)?

答えは、投与する場所や経路によって形が異なるためです。

薬は有効成分(化学物質)に、実際に人が服用するために、添加物(薬理効果はないが安全で薬を形づくるのに必要な混ぜ物)などを配合したものです。これを製剤化といいます。製剤化の目的は、化学物質としての薬がそのまま投与されたのでは①有効性、安全性および安定性が保証できない、②臭いや味が悪い、③mgなど少量の投与のために調剤が難しい(誤差がおこりやすい)などを回避するためです。

主な剤形の特徴

内服薬は、種類が多く、剤形も豊富です。錠剤やカプセル

ル剤、散剤(粉薬)、顆粒剤、シロップ剤などがあります。特に錠剤は、投与が容易、持ち運びがしやすい、保管もしやすいなど利便性もよいことから様々な特徴をもったものがあります。胃では溶けずに腸内に運ばれてはじめて溶けるタイプのもの(腸溶錠)、長時間薬効が持続するように工夫をしたもの(徐放錠)、唾液で速やかに溶けるタイプのものなども開発されています。腸溶錠や徐放錠をつぶしたりすると、前者では胃で溶けてしまい胃酸で薬が分解されて効果がなくなったり、胃に負担がかかったり、また後者では徐放性の製剤が早く溶けて効きすぎで副作用が出たり、効果が持続しない為に期待した治療効果が得られなかったりします。

注射剤は、薬を直接体内に

入れることができ、即効性と確実な効果が期待できます。貼付剤(貼り薬)には、肩こりなどに使われるシップ薬など体の限られた場所に効くもの(局所作用)や、心臓病などに使われる全身的な作用を目的としたものがあります。

このように薬にはいろいろな剤形があり、それぞれ特徴があります。ご自分の服用・使用されている薬の特徴を知っておきましょう。

製剤化してあっても日光に弱かったり、熱や湿気に弱かったりします。また、そのままでは服用しにくい、使にくいなどあっても自己判断でつぶしたり、自己流で使ったりしないようにしましょう。

分らないことがあれば、ぜひ、医師や薬剤師にご相談ください。



こんにちは保健師です

糖尿病を予防しよう!

糖尿病は、膵臓から分泌されるインスリンの不足や働き

の低下が原因でおこる病気です。糖尿病の初期は自覚症状がなく放置されがちです。しかし、放置すると眼、腎臓、神経などの毛細血管や、心臓の血管が動脈硬化を起し様々な合併症をまねきます。定期的に健康診断を受け、血糖値や尿糖などの確認をし、インスリンの働きを低下させる、食べすぎ、運動不足、肥満の改善に努め糖尿病の予防をしましょう。

また、自覚症状に思い当たるときや自覚症状がなくても、健診の結果、糖代謝異常を指摘された場合は早めに受診しましょう!

~糖尿病の症状~

- 尿の量が多くなった
- のどが渇く
- だるい、疲れやすい
- 食べる割に、体重が減ってきた
- 視力が低下した
- 手足のしびれ、こむら返りがある

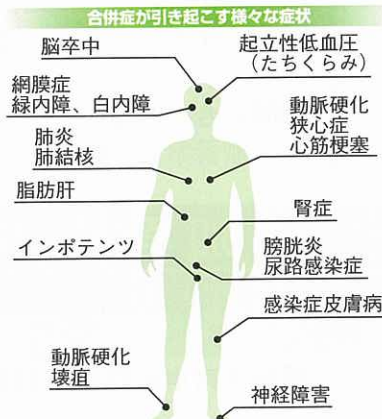

健康テレホンプログラム
佐世保 ☎23-4300
11 月
月 成人に増えてきた子どもの感染症
火 首や肩のこり
水 今年のインフルエンザワクチン
木 子どもの鼻水
金 睡眠障害のいろいろ
土 腎臓がん
12 月
月 脂肪肝
火 乳がんの早期発見と治療
水 冬に多い小児のウイルス感染症
木 目のヘルペス疾患
金 妊娠中の歯科治療
土 産後うつ
*祝祭日は前日のテープが流れます。

長崎県の最低賃金の改定

平成22年11月4日（木）から
1時間 642円になりました。

●問い合わせ先
 長崎労働局賃金室 ☎095-801-0033

1人でも雇ったら、入ろう！労働保険

～11月は労働保険適用促進強化期間です～

労働者（アルバイトを含む）を1人でも雇用する事業主は、法律により労働保険への加入義務があります。

加入手続は、労働基準監督署・ハローワークにおいて事業主が直接行うほか、事業主団体からなる「労働保険事務組合」へ事務を委託する方法があります。

詳しくは、最寄りの労働基準監督署・ハローワーク又は下記へご相談ください。

●問い合わせ先
 長崎労働局労働保険徴収室
 ☎095-801-0025

戦後強制抑留者の皆様へ

シベリア戦後強制抑留者に対する特別給付金の請求受付がはじまりました。

●対象者
 戦後強制抑留者で、平成22年6月16日に日本国籍を有するご存命の方

●請求受付期間
 平成22年10月25日から平成24年3月31日まで

●問い合わせ先
 独立行政法人平和祈念事業特別基金
 事業部特別給付金担当
 ☎0570-059-204 または ☎03-5860-2748
 (受付時間 平日9:00～18:00)

北朝鮮人権侵害問題啓発週間

拉致問題その他北朝鮮当局による人権侵害問題への対応に関する法律に基づき、12月10日～16日は北朝鮮人権侵害問題啓発週間です。
 この問題について、関心と認識を深めましょう。

相続又は贈与等に係る生命(損害)保険契約等に基づく年金の税務上の取り扱いについて

相続、贈与等により取得した生命保険契約や損害保険契約等に係る年金の所得税の取り扱いが改められます。この取扱い変更により、所得税の還付を受けることができる場合があります。

詳しくは、国税庁ホームページをご覧ください。
 下記へお問い合わせください。

●問い合わせ先
 佐世保税務署 ☎22-2161 (代表)
 国税庁ホームページ <http://www.nta.go.jp/>

佐賀県立有田窯業大学校 学生募集

コース<修業年限>	定員	願書受付期間	試験日	
専門課程 (陶磁器科) <4年>	10名	12月13日 ～平成23年1月14日	平成23年 1月29日	
専門課程 (陶磁器科) <2年>	20名			
一般課程	ろくろ科 <1年>	平成23年2月1日 ～2月15日	平成23年 2月25日	
	絵付科 <1年>			20名
短期研修 <週1回>	ろくろ成形 <1年>			5名
	絵付技法 <1年>			5名

●問い合わせ先
 有田窯業大学校 総務課 ☎0955-42-3144

指名手配被疑者の検挙にご協力を

平成22年9月末現在、全国の指名手配被疑者の人数は、1,200人に上っています。

警察では、11月に全国警察の総力を挙げて追跡調査を行うこととし、これら被疑者の早期検挙に取り組んでいるところです。指名手配被疑者によく似た人を見かけたといった情報など、わずかなことでも結構ですので、警察に通報していただくようお願いいたします。

●問い合わせ先
 川棚警察署 ☎82-3110 (代表)

排水設備指定工事店追加登録のお知らせ

平成22年10月8日指定分

No.	会社名	所在地	電話番号
100	有限会社 シンセントエコテック	雲仙市南串山町甲5136番地	☎0957-76-3031

※平成15年12月～平成22年6月指定分 (No.1～99) は、町ホームページをご覧ください。

波佐見町図書館だより

今月の新着本



馳星周著
角川書店

エウスカテイ上・下

1971年。スペインとフランスの国境にまたがるバスク地方で、武力闘争を続ける過激派組織ETAに、日本赤軍のメンバー吉岡が合流した。彼は組織の切り札となり、首相暗殺テロに身を投じる。「野性時代」連載に加筆修正。



池上彰著
ダイヤモンド社

池上彰の新聞活用術

ビジネスや勉強に必要な情報はもちろんのこと、書く力、読む力、分析する力など、さまざまなスキルを磨く手助けにもなる新聞。その魅力と活用術を紹介する。「朝日新聞」連載「池上彰の新聞なめ読み」をベースに書籍化。



蓮池透 和田春樹著
青灯社

拉致問題を考えなおす

日本政府へのいらだち、横田家とその家族の内面問題、客観性を欠くマスメディア論調や「拉致問題対策本部」批判…。感情的な世論に迎合することなく冷静に北朝鮮外交を展望する。



日本ヴォーグ社

おばあちゃんの手あみ
2010秋冬

クチュール感を楽しむニットジャケット、優しいお出かけニット、シエル模様のスカラップがやわらかな帽子とミニマフラー、かぎ針あみのルームシューズなど、さまざまな手あみデザインを紹介する。

波佐見町図書館 開館時間 10:00~18:00

☎26-7091 (直通)

☆図書館休館日☆

毎週月曜日、第3木曜日、11月23日

※借りた本は、大切に扱きましょう!

◇絵本読み語り◇

毎月第2土曜日 (10:30~ 総合文化会館)

平成23年度 幼稚園 新入園児募集中

☆対象児 平成17年4月2日生~平成20年4月1日生

◇3歳になった時点で入園できます。

☆募集期間 12月25日(土)まで

※入学願書は、ご希望の園へお問い合わせください。



★問い合わせ先

アナンダ幼稚園

〒859-3714 波佐見町金屋郷194番地

☎・FAX 85-2615

<http://ananda.todorokizan.jp/>

波佐見東幼稚園

〒859-3711 波佐見町井石郷2249番地

☎ 85-2685 FAX 85-3795

<http://www.hasami-east.com/>

心も体も元気になる食事をつくろう

～地域食事サービスボランティア講習会～

10月18日、地域で食事サービスに携わるボランティアの方々を対象にした研修会を開催しました。講師に西九州大学短期大学部の武富和美先生をお招きし、調理実習と講義を行いました。講義では高齢者に好まれる食事や、食べることが心の満足度につながることを学び、食事のバランスについて気軽に楽しく考えるためのトランプゲームも体験しました。



とっても美味しい料理ができました



フードトランプを使っの楽しい栄養バランス講座

お気軽にご相談ください ～社協の貸付金③～

本会では生活福祉資金を受け付けています。今回は住宅整備費、療養費及び障害者用自家用車購入費を紹介します。

住宅整備費

住宅の増築、改築、拡張、補修、保全等に係る必要な費用

貸付対象世帯

- ・低所得世帯
- ・障害者世帯
- ・高齢者世帯

貸付限度額 2,500,000円

償還期間 7年以内

連帯保証人 原則1名

貸付利子 無利子～年1.5%

療養費

負傷または疾病の療養に必要な経費及びその期間中の生計維持に必要な経費

貸付対象世帯

- 低所得世帯
- 高齢者世帯

貸付限度額

- ・1,700,000円(期間が1年以下)
- ・2,300,000円(期間が1年を超え1年6ヶ月以内)

償還期間 8年以内

連帯保証人 原則1名

貸付利子 無利子～年1.5%

障害者用自家用車購入費

障害者の方が運転する自動車又は障害者の方と生計を同一にする方が、当該障害者の日常生活の便宜、社会参加を図るため自動車の購入を行うのに必要な費用

貸付対象世帯 障害者世帯

貸付限度額 2,500,000円

償還期間 8年以内

連帯保証人 原則1名

貸付利子 無利子～年1.5%

*高齢者世帯とは日常生活上療養または介護を要する(要介護1以上)65歳以上の高齢者がいる世帯を意味します。

貸付相談日は原則 月、水、金としています。

詳細につきましてはお気軽に社会福祉協議会(電話85-2240)へお尋ねください。

収集ボランティア 集まった切手・カードはどうなるの？

いつも収集ボランティアへのご協力ありがとうございます。最近では個人や団体・サークルの他に、企業や店舗の皆さまからお預かりすることも増えてきました。今回は、集められた切手や書き損じハガキなどがどのようにして役立てられているのかをお伝えします。

使用済み切手
テレホンカード
図書カード

収集ボランティア団体・夢豊会へ送付

長崎市にある夢豊会では『ネパールの子どもにBCGを』の趣旨のもと、愛好家の方へ買い取ってもらって得た収益を海外の医療支援にあてられています。

書き損じハガキ
(年賀状も含む)

波佐見町ボランティア連絡協議会の基金に

切手に交換した後社協で買い取り、ボランティア活動のため積み立てています。

インクカートリッジ

インクカートリッジ回収事業に協力

郵便局や各種プリンタの会社が実施している回収事業に協力しています。家庭用・純正品のみの回収です。

※書き損じハガキは、年賀状や額面が50円に満たない古いものでも対象になります。皆様のご理解とご協力をよろしくお願い致します。

善意の窓

◆香典返しにかえて

宿郷 山下 行男 様

永尾郷 (御尊父故山下四郎様)

川島キヨ子 様

田ノ頭郷 (御主人故川島徳康様)

田中 和代 様

川内郷 (御主人故田中正稔様)

松添 敏和 様

稗木場郷 (御母堂故松添ミツエ様)

井手 早苗 様

永尾郷 (御主人故井手秀一様)

中村 明博 様

岳辺田郷 (御祖母故中村クニ二様)

山内 賢博 様

(御母堂故山内登美子様)

◆金一封

井石郷 波佐見東幼稚園愛育会 様

折敷瀬郷

(有)アサダ建設ホームウエル東彼 様
木工品チャリティー即売会売上金
の一部

以上の方々から本町社会福祉事業資金に寄付していただきました。それぞれの寄付に対し厚くお礼申し上げます。

波佐見町社会福祉協議会

感謝の広場

◆収集ボランティア

(切手・書き損じはがき・カード等)

山口 守彦 様 (三股郷)

福田 フデ子 様 (湯無田郷)

原 近雄 様 (宿郷)

田崎 信子 様 (皿山郷)

木場 香子 様 (永尾郷)

株式会社 陶もと 様 (宿郷)

鶴川 仏具店 様 (金屋郷)

久村 洋子 様 (折敷瀬郷)

八並 整形外科 様 (志折郷)

志方 酒店 様 (折敷瀬郷)

小原 流華道教室 様 (折敷瀬郷)

有限公司 筒井商店 様 (村木郷)

大野 敏明 様 (宿郷)

波佐見町 婦人会 様

給食ボランティア すみれ班 様

匿名希望 一名 様

皆様のご協力に感謝いたします。
波佐見町ボランティア連絡協議会



辺血のひとりごと

波佐見町教育委員会 学芸員 中野雄二

第32回 くらわんかの時代⑦

やきものを焼く時に使われる様々な道具、例えば、やきものの下に敷く「ハマ」などのことを「窯道具」と言います。1750年代頃、それまでになかった革命的な窯道具が登場します。「四ツ羽根」もしくは「タコハマ」と呼ばれる道具です。



▲四ツ羽根

この四ツ羽根は、上から見ると十字の形をしており、十字の突き出た四隅にやきものを置いて焼くことができます。また、

四ツ羽根と一緒に、「ヌケ」・「シノ」と呼ばれる窯道具も使われました。まず、窯の床の上に太い支柱であるヌケを立て、その上に四ツ羽根をのせ、四ヶ所にやきものを置きます。そして、四ツ羽根の中央にシノを立て、その上にまた四ツ羽根とやきものを置き、さらにその上に：というように、

窯道具を二段・三段と立体的に組み立ててやきものを焼きます。なお、このような焼き方を「天秤積み」と言いますが、名前の由来は、焼いている途中、四ツ羽根が炎の中でゆらゆらと揺れる情景を、天秤棒をかついで荷物を運ぶ姿に例えたことからではないかと考えています。

天秤積みが開発される以前、やきものは窯の床に1個ずつ平面的に並べ

て焼かれていましたが、窯道具を組み立てて窯の上部空間をうまく利用した天秤積みによって、以前の何倍ものやきものを一度に焼けるようになりました。1750年代以降、波佐見窯業が大量生産を行うその華々しい主役は巨大な登り窯ですが、裏方である地味な窯道具の貢献も忘れてはなりません。



▲天秤積みの復元

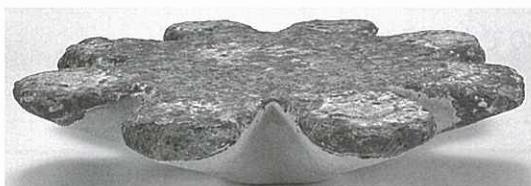

▲四ツ羽根をパワーアップしたハツ羽根

「第62回人権週間」 特設人権相談所開設

「相談したいけど、相談先がわからない」、「一歩が踏み出せない」など、家庭内のもめごとや相続に関する問題、近隣トラブルなどの悩みや心配ごとを相談してみませんか？

人権擁護委員や法務局職員が無料で対応します。秘密は厳守されますので、この機会にご利用ください。

◆「特設人権相談所」開設◆

11月30日(火) 10:00~15:00

場所 波佐見町役場第2会議室

相談員 人権擁護委員及び法務局職員

人権問題でお困りのときは、お近くの人権擁護委員にご相談ください。

◆本町の人権擁護委員

峯 巖 さん(田ノ頭) ☎85-2422

溝上 恵子さん(小樽) ☎85-8844

中村 郁子さん(宿) ☎85-5270

育てよう 一人一人の 人権意識



人権擁護委員に

いかわお
峯 巖 さん (田ノ頭)



10月1日付けをもって、法務大臣から峯巖さんが人権擁護委員に委嘱されました。

任期は3年で、今回が3期目になります。

人権擁護委員は、国民の基本的な人権を救済するため、相談にのり、それを解決することが主な仕事です。

これからも、みなさんの人権に関する悩みの良き相談相手として、ご尽力されます。



休日在宅当番医

11月21日	本川医院(川棚)	82-2010
23日	すが眼科(波佐見)	20-7575
28日	岩永医院(東彼杵)	0957-47-0014
12月5日	カナザワ内科クリニック(川棚)	83-3727
12日	坂口医院(波佐見)	85-3000
19日	にいむら整形外科(川棚)	82-6565
23日	はすわ診療所(波佐見)	85-5221
26日	山川医院(東彼杵)	0957-46-0020
30日	みやた小児科医院(川棚)	82-3735
31日	こうの内科医院(波佐見)	20-7500

※診療時間・・・9:00~17:00

人のうごき (10月末)

人口	15,441人 (+10)
男	7,277人
女	8,164人
世帯数	5,016世帯 (+5)
転入	42人
転出	28人
出生	8人
死亡	12人
	() は前月比

平成22年9月における犯罪発生状況

		波佐見町	東彼杵郡内
9月中発生件数		6	22
犯罪別 認知 件数	凶悪犯	0	0
	粗暴犯	2	7
	窃盗犯	31	87
	知能犯	1	2
	風俗犯	1	1
	その他	2	8
平成22年発生総数		37	105

交通事故発生状況

平成22年10月末現在(日22.1~)
※ () 内は前年比

	波佐見町	川棚町	東彼杵町	東彼杵郡内
人傷件数	29 (-11)	73 (+8)	44 (+8)	146 (+5)
死者	0 (-1)	0 (±0)	0 (-1)	0 (-2)
傷者	37 (-10)	102 (+4)	74 (+15)	213 (+9)
物損事故	98 (-14)	169 (-5)	93 (-17)	360 (-36)
飲酒事故	0	3	3	6
無免許事故	0	1	2	3

10月に発生した町内事故の特徴

前方不注意による追突事故が多く発生しています。ゆとりある運転をする必要があります。

広報波佐見に
広告を掲載しませんか？

町内商工業の振興、生活情報の提供のため、広報波佐見に掲載する広告を募集しています。

- 掲載方法 広報波佐見(暮らしと情報・窓)の下1段に掲載
- 広告掲載料 名刺1枚サイズ 月額5,000円
名刺2枚サイズ 月額10,000円
- 問い合わせ先 役場商企画課 広報担当 ☎85-2111

「みんなの技能のひろば」開催

- 日時 平成22年11月28日(日) 10時~14時
- 会場 長崎県立佐世保高等技術専門学校
(北松浦郡佐々町小浦免1572-26)
- 内容 訓練生が制作した作品の展示即売
体験コーナーやエコカー展示
福引き抽選会など
楽しいイベント盛り沢山!
- 問い合わせ先 長崎県立佐世保高等技術専門学校 ☎62-4151

暮らしのカレンダー

※図書館休館日については、P13の図書館だよりに掲載しています。

けんこう

母子手帳交付	12月6日(月) 波佐見町役場 9:30~11:00 12月20日(月) 波佐見町役場 9:30~11:00
乳児健康相談	[H22年5月1日~5月20日生] 12月3日(金) 総合文化会館 9:30~10:00受付 [H22年5月21日~5月31日生] 12月3日(金) 総合文化会館 10:15~10:45受付 [H22年8月25日~9月22日生] 12月22日(水) 総合文化会館 13:20~13:50受付
1歳6か月児健診	[H21年6月9日~7月生] 12月15日(水) 総合文化会館 13:00~13:20受付
2歳児歯科健診	[H20年4月26日~7月生] 12月7日(火) 総合文化会館 13:00~13:20受付
子育てサークル	12月2日(木) 総合文化会館 10:00~ 12月16日(木) 総合文化会館 10:00~
健康相談	12月1日(水) 波佐見町役場 13:00~15:30
【家族介護教室】	
	11月19日(金) 13:30~15:30 総合文化会館 12月9日(木) 13:30~15:30 総合文化会館

そうだん

心配ごと相談 (町社会福祉協議会 ☎85-2240)

◎水曜：役場第3会議室 ◎土曜：総合文化会館

11月17日(水)13:30~16:00	◎相談員	長崎重信;野添元義
24日(水)13:30~16:00	◎相談員	長崎重信;野添元義
27日(土)9:30~11:30	◎相談員	山崎章三;峯 巖
12月1日(水)13:30~16:00	◎相談員	石橋安幸;野添元義
8日(水)13:30~16:00	◎相談員	長崎重信;一瀬信子
15日(水)13:30~16:00	◎相談員	山崎章三;峯 巖
22日(水)13:30~16:00	◎相談員	石橋安幸;峯 巖
25日(土)9:30~11:30	◎相談員	野添元義;一瀬信子

※11月27日(土)は、ひとり親相談と合同です。
※野添相談員が入る相談日は行政相談も含まれます。

年金相談 (役場相談室)	10:00~15:00
12月8日(水)	◎相談員 諫早年金事務所相談専門員
人権相談 (役場第2会議室)	10:00~15:00
11月30日(火)	◎相談員 人権擁護委員(峯、溝上、中村)
夜間納税相談 (役場相談室ほか)	17:15~20:00
11月25日(木)、12月27日(月)	◎相談員 税務課及び健康推進課職員

来月の納金(12月)

- 固定資産税
- 水道使用料
- 国民健康保険料
- 介護保険料

11月の口座振替日は25日です

12月1日 世界エイズデー

エイズ感染の不安・心配がある方は
1人で悩まず相談や検査を受けましょう。

☆即日・夜間エイズ検査 12月4日(土) 13:00~16:30
☆即日・夜間エイズ検査 毎月第2木曜日 14:00~19:00
☆通常エイズ検査 毎週火曜日 9:00~17:30
☆相談・問い合わせ先 県央保健所 健康対策班 ☎0957-26-3306
(諫早市栄田町26番49号)



差押財産合同公売会

● 日程
◆ 開場 9:00
◆ 入札 9:30~13:00

● 場所
平戸市文化センター

● 問い合わせ先
役場税務課住民税係
☎85-2111 内線121、122

12 / 19 (日)

平成23年 波佐見町成人式

◆ 受付 9:30~10:15
◆ 式典 10:30~12:00
◆ 場所 波佐見町総合文化会館

1 / 3 (月)

催し物

※日程変更の場合があります。

日本再発見塾	11月20日(土)・21日(日)	総合文化会館ほか
町民表彰式	11月23日(祝)	総合文化会館
日韓交流舞踊の夕べ	11月24日(水)	総合文化会館
はさみ林道マラソン	11月28日(日)	中尾郷グラウンド スタート・ゴール
皿山器替まつり	12月4日(土)・5日(日)	皿山郷
JVC波佐見大会	12月12日(日)	体育センターほか

【スポーツ少年団紹介】波佐見パイレーツ

波佐見パイレーツは、波佐見町立中央小学校の子どもたちが集まり構成している少年野球チームです。

1978年に創部され、今年で33年目を迎え、野球を通じ監督、コーチの「感謝とマナーを大切に」の指導のもと、小学3年生から6年生の20名の部員が「チーム一丸、元気野球」をモットーに、甲辰園グラウンドで練習しています。

目標である全国大会につながる県大会へ1回出場し、地元開催の波佐見町長杯争奪野球大会では上位進出し、3位入賞することができました。

これからも町民皆様の応援を頂き、元気いっぱい頑張っていきます。

見学や入部は、随時受付をしております。お気軽にご連絡ください。

練習日時 毎週火曜日、木曜日 16:30~18:30 毎週土曜日 8:30~12:00

練習場所 甲辰園グラウンド

問い合わせ先：富永慎二さん ☎090-2394-5421



▲入部をお待ちしています