



4月から1年生だぞーっ!! (鴻の巣保育所)

もうすぐ新学年、新しく1年生になる子供達は、希望に胸をふくらませ、入学の日をジッと待ち望んでいます。

新1年生をお持ちの家庭では、入学の準備に忙しいと思いますが、今の子供達の気持を暖かく見守ってあげてください。

今年の入学予定者数 南小 73人
東小 82人
中央小 89人

広報はさみ

3/58

No. 241

町の人口(2月28日現在)

- ・総人口 15,887 人
- 男 7,615 人
- 女 8,272 人
- ・世帯数 3,772世帯
- ・転入46人・転出18人
(住民基本台帳調べ)

新学期を前に

新学期ももうすぐ。どのご家庭でも希望に胸ふくらむ季節ですね。しかし、忘れてはならないのが交通事故です。とりわけ新入学を迎える子供達は、通学しはじめるとともに、行動範囲はぐんと広がります。しかし子供の場合、新しい環境への適応力がなかなか伴いません。そのため、この時期は新入学児童の交通事故が心配されます。

入学を前に、ご家庭でぜひ交通ルールやマナーについてお子さんと具体的な話し合いをしてください。

飛び出しによる事故が約五割

子供の交通事故で一番多いのは、いわゆる「飛び出し」です。

昨年川棚警察署管内で発生した幼児と小学生の交通事故のうち四十七割、つまり全体の五割近くが「飛び出し」となっており、次いで事故件数



子供の行動特性を知ろう

が多いのは「横断中の事故」で、止まっている車や、走っている車の直前直後の横断、信号無視、路上で遊んでいて……などとなっています。

子供を交通事故から守るには、まず子供の行動の特性をよく知ることが大切です。そのいくつかをあげてみます。

▼子供は一つのことに気が向くと、まわりのものが目に入

事故防止は

家族ぐるみの話し合いから

らなくなる。ボールが道路にころがり出すとつい走り出すのもそのためです。

▼ものごとを単純にしか理解できない。いつでも黄色い小旗をあげると車は必ず止まると思いがちですが、車は急に止まれません。

▼「あぶないよ」とか「注意しなさいよ」という抽象的な言葉だけでは、具体的な行動と結びつけて理解することがむずかしい。

▼信号無視をしている大人や年上の子供を見るとすぐまねをしたり、自分で状況判断しないで大人や年上に依存しがちで、人の流れにたよって信号もみないで横断歩道を平気で渡ったりする。

▼応用作用ができない。例えば、いつも通学道路では交通

ルールを守ることができても別の道路ではそれができないことが多い。

▼物のかけで遊びたがる。例えば、空のタンボール箱などに入ったり、車のそばで遊びたがる。

お母さんへ

登校前はゆとりを持って

子供のいる家庭では、ふだんから交通ルールを良く教えるとともに、朝、学校に送り出す時は、次のことに注意しましょう。

- ◎出かける時にしからない。
- ◎忘れものをさせない。
- ◎通学時間にゆとりをもたせ



子供は、しかられるとそのことで頭がいっぱいになり、周囲の状況が目に入らなくなります。

また、時間にゆとりがなかったり忘れものをして途中から引き返したりすると、非常にあわてるため注意力が散漫になり、事故のもとになりますから注意しましょう。

一方、車を運転する人は、こうした子供の行動特性を十分理解し、子供をみたら「赤信号」と思い、細心の注意を払いましょう。

女性ドライバーのための



最近、女性ドライバーが目立ってふえています。事故もふえています。

そこで、女性ドライバーのために事故を起さないポイントをいくつかあげてみました。

シートベルトは必ず着用

女性ドライバーは服がしわになる、運転が窮屈などの理由でベルトをしめない人もいます。

ですが、美しい顔を事故から守るためにもベルトを必ずしめましょう。

時速十九キロで死亡事故になった例もあります。低速でもベルトを

子供は前に乗せない

子供が前席で立って遊んだりするのをよく見かけます。非常に危険ですので子供

は必ず後席に。
そして子供用の補助イスを取付け、それについているシートベルトをしめさせましょう。

運転しやすい服装で

運転操作がやりやすく、乗り降りを素早くできるような服装を心掛けましょう。

ハイヒール運転はやめよう

ハイヒールは足がすべった時、ペダルがヒールの前の凹みに入ってしまったらタイミングが狂ったりします。運転するときは、なるべく

職場ぐるみで飲酒運転防止に努め、事故のない明るい町をつくりましょう。

ローヒールのものをはくようにしましょう。

正しい姿勢で

ハンドルにしがみつくと、ハンドルのアゴを出して運転している女性ドライバーを見かけます。

あの姿勢では、視野が狭くなり、腕も曲がりすぎてハンドル操作が機敏に出来ません。背すじをまっすぐ伸ばして、腕を軽く曲げてさっそうと運転しましょう。

ミラーとのつき合いも忘れずに

鏡と女性とはナガイイおつき合い。ところが車の鏡、すなわち、フェンダーミラー、バックミラー類にはあまり注意をしない女性が多くあります。ひたすら前方だけをにらみつけてハンドルを握っていても左右や後の状況はつかめません。

前後左右まんべんなく気配りを

飲酒運転防止に協力を

ご主人や身近な人の飲酒運転の防止は女性ドライバーの一番です。ご主人が宴会の予定のある日には、マイカーで出掛けないように送り迎えをしたり、職場の宴会でつい飲

7,198人が 飲酒運転追放宣言

昨年九月から地区総代、交通安全部長に協力をお願いして進めてきました飲酒運転追放宣言署名は今年一月末で七千九百八十八人が集まりました。

本町では四十八年三月「交通安全の町」を宣言して交通事故防止に取り組んでいます。事故は最近また増加しており、なかでも最も悪質な飲酒運転は依然としてあとをたちません。



川棚警察署長へ署名を渡す中尾総務課長

安全運転は子供のしつけから

運転中は静かにしていなければ危いことを厳しく教え込む必要があります。ある幼児は前席に乗っている、急ブレーキでシートからころがり落ちてケガ寸前の痛い思いをして以来、シートベルトを自分から要求するようになったといっています。

これは不幸中の幸いの例ですが、多少荒療治でも、どこか安全な場所を見つけて子供に急ブレーキを体験させ、体で危険を覚えさせるのもひとつの手です。

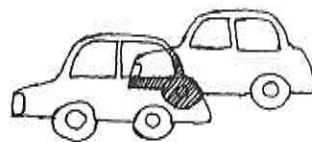

水道料金を値上げ

平均三十三パーセント

苦しい水道財政

水道は私たちが生活するためになくてはならない大切なものです。そして、その施設は私たち町民の貴重な財産でもあります。

水道事業の第一の目的は、清潔な水をより豊富に供給することであり、また年々増加する給水人口に対応できるように設備を整え、さらに経営を安定させることであると考え

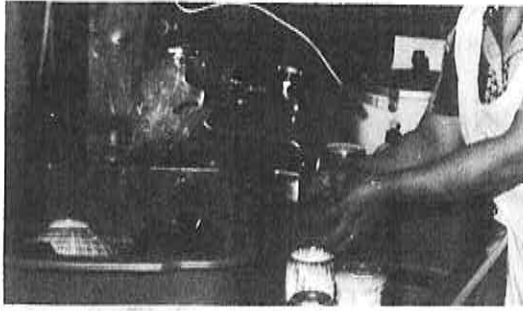

大切に使いたい「水」

ます。

本町の水道事業は、昭和四十九年に第一期拡張事業を計画しましたが、経済不況に見舞われ建設資金などの見通しが立たず、実質的には施設を拡大することはできず、このままでは、施設の能力は限界に達し、増え続ける需要量に応じきれない、まさに危機的状態になっていました。

このような厳しい状況のなかで、五十四年に第二期拡張事業を計画し、施設の抜本的改良が見直されました。この計画では、①湯無田地区に浄配水施設を新設。②川内浄配水施設の改良。③主要配水管の布設替（口径拡大）。④給水区域の拡張などを決定し、本年度まで順調に進んでいます。

なお、この事業計画は本年度をもって、すべての工事が完成する予定です。

しかし、施設の拡大、配水管の補修、給水区域の拡張はできたものの、これらの事業には総工事費十三億三千二百

万円というばく大な費用がかかっていきます。この費用はすべて借入金によるもので、その返済金の支払額が増え、資材、動力費などの値上りにより水道財政は非常に苦しい状態です。

借入返済額は 毎年一億円以上

現在までの借入金は、総額十五億四千八百万円になり、五十八年度以降の返済額は、毎年一億円以上になり、最高返済額になるのは、六十三年と六十四年の一億四千二百万円に達します。これは、現在の年間水道料金収入（一億二千万円）の全額をこれに充ててもなお不足することになります。

ご承知のとおり、上水道事業会計は「独立採算制」であり、事業の運営経費はすべて水道料金などの経営収入でまかなうことになっていますが、どうしても経営収入だけでは足りませんでしたので、その対応策として五十六年に一千百万円、五十七年度には六千万円をそれぞれ一般会計から補助を受け、不足額を補いました。しかし、一般会計からの補助にも限度があり、増え続ける借入金の返済と物価等

の値上りを考えますと、どうしても経営収入を増やす以外にありません。したがって、五十八年度は、一般会計より六千万円の補助を受け、水道料金改定率平均三十三パーセントの値上げを考えています。公共料金の大幅な値上げは、町民の皆様には大きな負担をかけ、日常生活に影響するのは

必至であり、できる限り上げ幅を低くするよう努力しているところですが、

以上のように本町の水道事業は非常に厳しい経営を強いられていることを町民の皆様にご理解いただき、今後ともなお一層のご協力をいただきますようお願いいたします。

確定申告がまちがっていた時は

五十七年分所得税の確定申告の期間内の受付は、三月十五日で終了しました。しかし、確定申告書を提出した後で、計算間違いなどのために、申告した内容に間違いがあることに気が付いた人は、それを訂正することができます。例えば、申告書に社会保険料控除や扶養控除などを書き忘れたために、税金を実際より多く払った場合は、「更正の請求」で税金の還付を受けられます。「更正の請求」ができるのは、来年三月十五

日までです。

また、所得を実際より少なく申告していたような場合は、「修正申告」により正しい金額に訂正する必要があります。

なお、うっかりして申告を忘れていた人は、すぐに確定申告をする必要があります。

これらの用紙は、税務署に用意してあります。手続など詳しいことは、最寄りの税務署にお尋ねください。

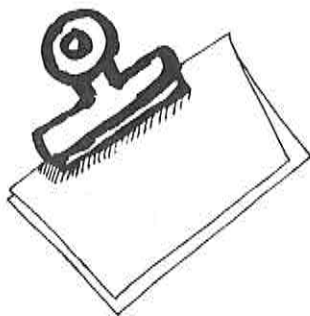

環境保全シリーズ

水質汚濁(その四)

前回は、水洗便所のし尿浄化槽からの放流水が水質汚濁の大きな原因であることをお知らせいたしました。今回は、し尿浄化槽の正しい取扱いの方法を、「長崎県し尿浄化槽取扱要綱」(以下「要綱」という。)の規定を交じえながらお知らせいたします。

◎し尿浄化槽の正しい取扱い方法
し尿浄化槽は、微生物(バクテリア、カビ、原生動物、微小後生動物)を利用して汚水を浄化します。

この微生物は、空気を好まない性質(嫌気性)のものど空気を好む性質(好気性)のものがあります。
し尿浄化槽を正しく取扱いし尿浄化槽からきれいな水を放流するためには、この微生物の性質にあった条件を整えてやる必要があります。

この条件を整えるためにはし尿浄化槽の構造(表)にあつた維持管理や汚泥(微生物の食べかす)の清掃を定期的に行う必要があります。

と、ところが、これには専門的な知識が必要です。
このため要綱では、次のことをし尿浄化槽の設置者に義務づけています。

●処理対象人員五百人以下の施設にあつては、その保守点検について、管理技術者を置く保守点検業者と委託契約を締結すること。

●処理対象人員五百人以上の施設にあつては、技術管理者を置くこと。

(ただし、し尿浄化槽の設置

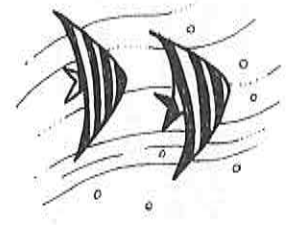

者が維持管理技術者の資格を有し、自から維持管理を行う場合は除外される。)

●し尿浄化槽の清掃については、し尿浄化槽清掃業者と委託契約を締結すること。

●処理対象人員五百人以下の施設にあつては、一年以内ごとに一回、定期的に浄化槽協会による法定検査を受けること。

し尿浄化槽の設置者としてし尿浄化槽を正しく取扱うということは、これらの規定を確実に守ることで解決します。

規定を厳守し、きれいな水の放流にご協力ください。

また、これから新たに水洗便所のし尿浄化槽を設置しようとする場合も各種の規定が定められています。

水洗便所のし尿浄化槽を設置する場合は、事前に役場環境衛生係に問い合わせください。次回は、二月に行いました水質調査の概要とその解説についてお知らせいたします。

議会だより

議長に

末岡秋夫氏

二月十日招集の町議会臨時会で次の改選がありました。

前議長松尾安俊氏都合により議長職を辞職。

議長に末岡秋夫氏、副議長に細野五郎氏が就任しました。

(常任委員会を三委員会に)

町議会では、委員会条例の一部を改正、委員の任期を二年とし次の三つの常任委員会としました。

◎委員長 ○副委員長
(委員は議席順、敬称略)

総務委員会
◎山口 博資 ○松崎 十三

坂井 忠寿 黒崎満太郎
岩永 隆 久松 金一

野川 亀夫 末岡 秋夫

文教厚生委員会
◎山尾 萬樹 ○中尾 正孝

松尾 榮作 田沢 重幸
田崎 登 岩永 勇次

山田寅二

産業建設委員会
◎福田 万里 ○沢村 近一

細野 五郎 松尾 安俊
中野 五郎 藤田 勇

山口 勝次

選挙

投票所入場券を変更

選挙事務の一部電算化に伴い、選挙の投票所入場券が、四月十日予定の県議会議員選挙から、次のとおり変ります。

なお、入場券の送付は今までどおり駐在員さんにお願ひする予定です。

ケンギガイギイン 選挙 郵便はがき

投票所入場券 郵便番号

1. 投票日時 4月10日(ニチヨウビ) 午前7時から午後6時まで

2. 投票場所 ハサミチョウコウミンカン

ハサミチョウ (シユク)

ハサミ タロウ 様

投票区	名簿番号	男	女	引合
04	30-5			

生年月日 S12. 3. 10 受付

ハサミ選挙管理委員会 TEL 2111

様式等 1. 大きさ...ハガキ大 2. 紙の色...男女とも白 3. 住所、氏名等...カタカナ

優等一席に山口ミチ子さん(志折)

第四回肉用共進会

第四回波佐見町肉用共進会が、二月六日、東彼農協、東彼畜産農業協同組合、東彼農業共済組合の後援で開催されました。

本町では「人づくり」、土づくりを合言葉に、畜産の振興に力を注いでいますが、特に一頭増頭運動が進められている肉用牛について肥育技術の向上と、良質肉の生産、更に肥育農家の意欲を盛り上げるために毎年行っているものです。今年も早岐の東彼畜産農業協同組合畜市場で開催されました。

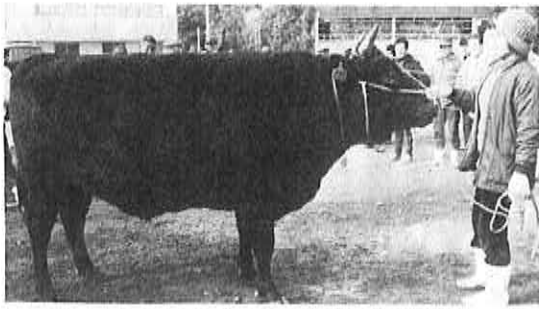

1席に輝いた牛と山口さん

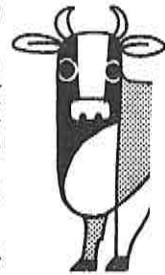

この日は好天気にも恵まれ、出品した人達は早朝から手塩にかけて育てた牛に最後の手入れをし、全部で五十三頭が出そろいました。

審査は、大村農業改良普及所長他六人の審査員により厳正に行われ、優等一席に山口ミチ子さん(志折)、団体賞に榊木場班がそれぞれ選ばれました。

なお、共進会終了後即売会も行われました。結果は次のとおりです。

○優等賞 (敬称略)

- 一席 山口ミチ子 (志)
- 二席 三岳 久美 (稗)
- 三席 中島 郁江 (稗)
- 四席 石橋 国幸 (鬼)
- 五席 谷村 惣一 (井)

○一等賞

- ・川口司(鬼) ・橋口久松(金) ・松尾好夫(甲)
- ・田島普(折) ・太田ハルエ(岳) ・立井シヨウ(稗) ・川原スミ子(稗)
- ・福島徹郎(湯) ・中村正栄(鬼)

○二等賞

- ・長島則行(野) ・田崎登(宿) ・田島普(折)
- ・宮川三二(井) ・谷村惣一(井) ・早川清美(井) ・立井甫(稗) ・楠本秀中島郁江(稗)

○総販売額	40,631,000円
○平均価格	766,622円 (755,576円)
○平均体重	654kg (686kg)
○最高価格	876,000円 (850,000円)
○最低価格	534,000円 (630,000円)
○平均単価	1,170円/kg (1,099円/kg)
○最高単価	1,257円/kg (1,217円/kg)
○最低単価	1,061円/kg (1,019円/kg)

※ () 書は昨年の結果

いま肉親はどこに

波佐見出身? 曾さん

「わたしの肉親はどこに?」
このほど本町へ、現在中国に住み故郷が波佐見ではないかと思われる方から肉親さがしの依頼がありました。この方は現在中国福建省に住む、

中国名、曾代華さん(四十八才)です。曾さんから届いた手紙によれば、「私の名は曾代華と現在申します。しかし、私の母は日本人であります。私の母は日本は「ヒデちゃん」と呼んでいたそうです。私は昭和十三年、当時四才の頃養父、曾貴同(別名曾香香)が母の手から預かって中国へ渡りました。」

養父の遺言により私の母が頭からはなれません。私が長男と思うので母が元気でしたら七十才位の年令と思われれます。養父は当時呉服行商をしていたそうです。また住んでいた土地の特徴として近くに牛市場があつて農業地で当時の住いは借家だったそうです。私の母が兄弟の状況を知りたく、健在でしたら一度帰国したいのです。」

この手紙は、当初佐世保市役所に寄せられたものです。その内容にハサミの記載があり、佐世保市でも調査中ですが、養父が佐世保、川棚、波佐見から三人を養子に預り、波佐見の子供は生れてから四才頃まで佐世保で育ち、母が見に来ていたそうです。お心当りの方は、役場住民課まで申し出てください。

スポーツ・スポーツ・スポーツ・スポーツ・スポーツ・スポーツ・スポーツ・スポーツ・スポーツ・スポーツ

準優勝に大きく貢献 県下一周駅伝出場の6人

師・内田信好さん(仰)・太田和広さん(仰)、それに広島大学の

二月十八日
から二十日ま
で県下を舞台
に繰り広げら
れた県下一周
駅伝に、本町
から、大村・
東彼チーム代
表で六人が出
場しました。

この六人は、
監督の竹嶋善
末さん(仰)をは
じめ、選手の
吉武利勝さん
坂口通章さん(仰)・国土館大の
中村新吾さん(仰)です。なかで
も、太田さんは、三日目、四
区で並み居る強豪を抑え、み
ごと区間賞を獲得しました。

他の四人も九州一周駅伝出場
経験者と互格に戦うなど、大
村・東彼チーム準優勝に大き
く貢献しました。

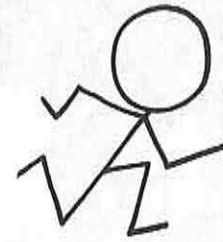

太田選手から内田選手へ (浜陶前)



田んぼの中を力走 (町壮年駅伝)



一斉にスタートする1区の選手 (南地区)

◎町壮年駅伝大会

二月二十日行われた町壮年
駅伝大会(七区間・十時)は、
小雪の降る中、四十一チーム
の参加で行われ、昨年に引き
続き乙長野Aチームが優勝し
ました。結果は次のとおり

- 一位 乙長野A 32分35秒
- 二位 永尾A 32分42秒
- 三位 折敷瀬 33分34秒
- 四位 中尾A 33分53秒
- 五位 宿 34分08秒

◎南地区壮年駅伝

二月十三日行われた南地区
壮年駅伝大会(六区間・七・
四時)の結果は次のとおりで
す。

- 一位 岳辺田 30分52秒
- 二位 志折 32分37秒
- 三位 川内 36分00秒
- 四位 協和 36分31秒
- 二位 協和A 26分57秒
- 三位 乙長野C 27分19秒
- 四位 岳辺田A 27分59秒
- 五位 甲長野A 28分00秒
- 六位 岳辺田C 29分25秒

◎オールド(四十才以上)の部

- 一位 岳辺田 30分52秒
- 二位 志折 32分37秒
- 三位 川内 36分00秒
- 四位 協和 36分31秒

年度の できごと

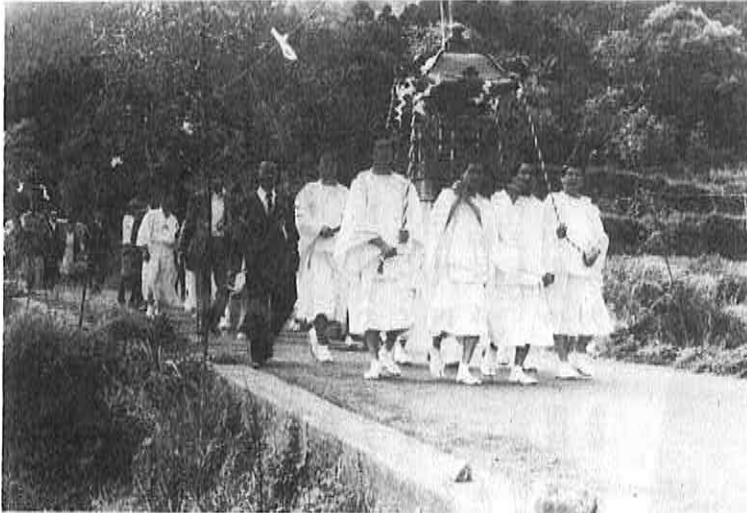

・4月…50年に1回という金屋神社大祭が開かれ
1250年前を再現しました。



・4月…4万人が繰り出した陶器市。
5日間の総売上げは3億5千万円。

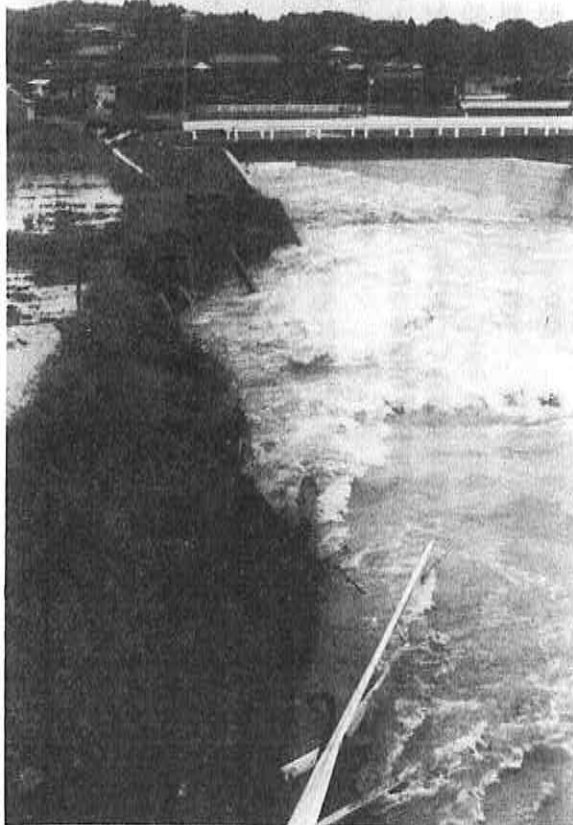

・7月…豪雨、本町を襲う。
7月23日、長崎地方を襲った集中豪雨で
本町も一億五千万円の被害を受けました。



・5月…中国影徳鎮市から視察団一行、本町を訪問。
陶磁器における日中友好を深めました。



・8月…第1回産業まつりが開かれ、婦人会、青年団
による盆踊りやのど自慢大会で賑わいました。

目で見る57 主な



・9月…福田現町長、四選を果す。
四選後職員に迎えられ初登庁
する町長。



・10月
鬼木浮立、九
州民俗芸能大会
に出場。
「雨乞いと払い」の
テーマで開催された今
年の大会に県代表で出場。



・11月…感謝祭
農業の収穫に喜意牛で
農産物の豊作をす
感謝とを表わかれ、
こびで開かれ、
味の即売
賑わいました。



・12月…長野老人クラブ、県花壇コンクール
で最優秀賞を受け、二年連続して本
町の花壇が県一に輝きました。
・1月…消防ラッパ隊、出初式で活躍。
な10月に編成されたラッパ隊の初舞台と
出初式。



勝れる宝子にしかめやも

家庭教育の本質を求めて(その十八)

私たちは、多くの人たちとのふれあいの中で生きていかなければなりません。

そこに、人生があります。人間だれしも「自我」がありますので、わがままや、不平不満があります。

こんな時、どんな気持ちで相手や周囲の人々と相和し、相接していけばよいか。また、これをなくすには、どうしたらよいか。

これらは、非常に大切なことであります。

子供の遊びや、けんかを見ても、必ずそこには「自我」の主張があります。自分は正しい。相手が悪いのだということが先行し、固定化していて双方とも譲るといことがありません。

他を省みることなく、いたずらに自己を主張するのは、量見の狭い利己主張であり、大義に立脚しない自己表現は、社会を毒する我欲に過ぎませ



これを除去するには、「反省」が必要です。

反省は、自分の言動、足跡を振り返り、自分を見つめ、自分で自分を叱正し戒める内省行為であります。

戒めには、他からの戒めと自からの戒めがあります。小さい子供には自分による戒め、叱正ができませんので、大人の手助けを必要とします。

だんだん成長するにつれ、他からの強制や叱正が少なくなるようになります。なければならなりません。これが徹底した時、立派なしつけができたことになります。

これが完全になくなった人こそ、真の独立した人間と言えるのではないかと思います。しかし、如何に成人したとは言え、煩惱に生きる人間には、自分を写し出す鏡が、ぜひ必要です。この鏡こそ、反省であります。

人は他から命令を受けて動くものではありません。自ら動くものであれば、常軌を逸しないよう、安穩に陥らぬよう。自己を律しなければなりません。そこに、心の鏡、反省が心須となつてまいります。

昔の人が、善いことをした時は白い玉、悪いことをした時は黒い玉を出して、自分の言行を振り返り修練の道にすすんだことを想い出します。自分で自分を叱た、激励して人格を磨いたのであります。

自分が痛い、嬉しい、悲しいと感じたら、対象の人も、物も、そのようだと判断いたします。単なる「物」として解釈するのでなく、自分と同心同格のものとして見たり考えたりいたします。

そこに、幼児のあどけなき、美しさがあります。そこに、りっぱな詩というものがあります。心情を通じて、温かいものを育ててやりたいものと思ひます。

単に口うるさく、かたづけよと催促、連発するのでなくこのような心の動きを、うまくとらえて、指導することが大切であります。

後かたづけができたなら、「よく出来たね」「お人形さんも喜んでるよね。よかったね。」

「もう少し、きちんとするには、どうしたらよいだろうか。」

たとえば、おもちゃを出して遊んだら、後始末をさせなければなりません。もし、親がしたら親としての失格です。「わんわんちゃんか、一人ぼっちで寂しそうにしてるよ。」

「もう、ねんねさせてやりましょう。」

など、話してやるべきです。幼児は自己中心ですから、

自分が痛い、嬉しい、悲しいと感じたら、対象の人も、物も、そのようだと判断いたします。単なる「物」として解釈するのでなく、自分と同心同格のものとして見たり考えたりいたします。

そこに、幼児のあどけなき、美しさがあります。そこに、りっぱな詩というものがあります。心情を通じて、温かいものを育ててやりたいものと思ひます。

単に口うるさく、かたづけよと催促、連発するのでなくこのような心の動きを、うまくとらえて、指導することが大切であります。

後かたづけができたなら、「よく出来たね」「お人形さんも喜んでるよね。よかったね。」

「もう少し、きちんとするには、どうしたらよいだろうか。」

たとえば、おもちゃを出して遊んだら、後始末をさせなければなりません。もし、親がしたら親としての失格です。「わんわんちゃんか、一人ぼっちで寂しそうにしてるよ。」

「もう、ねんねさせてやりましょう。」

など、話してやるべきです。幼児は自己中心ですから、

銀も金も玉も何せむに
勝れる宝子にしかめやも

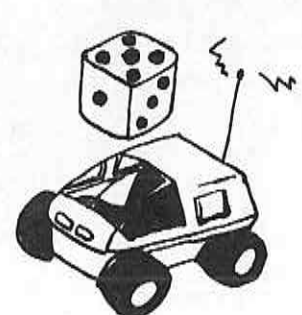

後かたづけが出来るようになります。

子供は遊びを通じて、いろいろのことを勉強します。

よい、悪いの倫理感、美しい、きたないの審美感、かわいそう、お気毒の宗教感など、人間として最も大切な情感を体験を通じて会得していくのです。子供に要求するだけでなく、大人自身が、きちんとすることは勿論のことです。言うて聞かせる、ことばの上でのしつけよりも、やって見せ、して見せる、しつけが大切です。

「百聞は一見に如かず。」であります。

こうした親の言行こそ、子供の共感呼び起こし、無垢清浄な子供の魂に焼くつく何物でもないことを銘記したいものと思ひます。

社会教育指導員

太田 芳秋

伊藤国光さん を迎えて

陶器まつり協賛ロードレース

第五回波佐
見陶器まつり
協賛ロードレ
ース大会が
今年も中学校
スタートで行
われます。
今回も伊藤
国光さん(鐘
紡防府)と同陸上部監督貞永
信義さん、それに同陸上部の
新人二人も参加の予定です。
この大会には誰でも参加で

- きますので気軽に申し込んでく
ださい。
あなたも走ってみてはいか
がですか。
- 一、期日：四月三日(日)午前十
時開会式(中学校)
 - 二、コース：一般・高校十時
中学生(男・女)八時
女子(一般・高校
中学) 三時
小学生(男・女)二時
 - 三、申込み：三月二十四日(木)

保険料を 改定

スポーツ安全協会 傷害保険

スポーツ安全協会傷害保
険は、スポーツ及び社会教
育活動に伴なう傷害事故の
補償を行って、団員や指
導管理者が安心して活動で
きるような保険です。
五十八年度から保険料、
保険金額が改定されます。
加入を希望される団体は、
早目に加入手続きを済ませ
てください。

加入依頼書は、教育委員
会社会教育課(公民館内)
にあります。

○保険料 改定額 現行

第一種 A	三三〇円	三三〇円
B	三六〇円	四〇〇円
C	二、〇〇〇円	六〇〇円
第二種 A	八、二〇〇円	九、六〇〇円
B	二、六〇〇円	三、二〇〇円
C	一、五〇〇円	一、六〇〇円

○保険金額

- ・死亡・後遺障害 変更なし
- ・入院日額 改定額 現行
三、七〇〇円・一、五〇〇円
- ・通院日額 変更なし

午後五時までに町
体協事務局(町公
民館内)陶器まつ
り協賛ロードレー
ス大会係まで申込
んでください。
(Tel二〇三四)

四、参加料：一般一五百円、 その他(小・中・ 高・女子)一三百 円。

その他詳しい事は町体協事
務局(Tel二〇三四)まで。



善意の窓

(二月二十三日現在)

●香典返しにかえて

- 中尾郷 今村 チヨ様
- 村木郷 松尾 幸光様
- 御母堂故松尾スナ様
- 永尾郷 溝口 瑞穂様
- 御尊父故溝口満夫様

以上の方々から本町社会福
祉事業資金に寄付していただ
きました。

それぞれの寄付に対し厚く
お礼申し上げます。
波佐見町善意銀行

社会福祉法人
波佐見町社会福祉協議会
会長 福田 寛吾

おめでとう

(二月届出分)

子の名	父の名	住所
川崎 利江	政利	湯無田郷
松尾 諭	勝信	井石郷
宮川 雅子	正道	"
北村 和徳	春久	鬼木郷
楠本 尚徳	孝春	"
浦川 京子	正承	金屋郷
洪川 和代	治吉	折敷瀬郷
糸山 勇騎	誠一郎	"
本田 径	新一	"
田島 令菜	正浩	宿郷
森 幸一	悟	村木郷
朝長 仁美	仁	"
岩永 裕美	康則	"
松田 奈緒	博光	稗木場郷
吉田 勲	正信	"
中尾恵美子	幸則	田ノ頭郷
坂口 圭一	博喜	"
山口 照朝	博幸	岳辺田郷

おめでとう

(二月届出分)

- 今村 幸太郎 佐世保
- 田中 幸子 中尾郷
- 大川内和博 塩田町
- 中尾いづみ 湯無田郷
- 大田 照也 有田町
- 楠本 良子 鬼木郷

橋本 知孝 大村市

富次真知子 金屋郷

福田 雅守 折敷瀬郷

井手 明美 宿郷

山田 稔 折敷瀬郷

堀 清美 西彼町

中村 浩 折敷瀬郷

吉田 一美 唐津市

山添 正英 宿郷

前田みどり 鹿兒島県

高尾 正勝 宿郷

福森 英子 佐世保市

西村 徳久 大村市

松尾 昌美 宿郷

中尾 茂樹 久留米市

中尾真理子 川内郷

奥山 誠 佐世保市

古田 榮子 川内郷

おくやみ

(二月届出分)

- 井手 正巳 湯無田郷 七九歳
- 井関悦次郎 金屋郷 八十歳
- 山口 敏郎 折敷瀬郷 六七歳
- 荒野 正雄 宿郷 六七歳
- 林田 夏子 稗木場郷 四十二歳

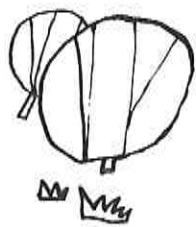

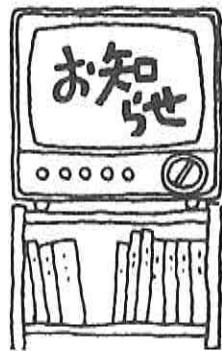

四月から 五、八三〇円に 国民年金保険料

国民年金保険料が、四月から五千八百三十円に引上げられます。

これは、老齢年金の受給者がふえ続けていくのと、年金額が物価上昇などに合わせて毎年増額されていくので、給付の足し前をする国の負担額もふえ、被保険者の保険料負担もふえていくためです。保険料を納め忘れたりしま

4月の当番医

受診時間 午前9時～午後6時

3日 山本外科医院 (川 棚)

TEL 09568②2495

10日 小鳥居病院 (波佐見)

TEL 095685-3408

17日 山川医院 (東彼杵)

TEL 09574⑥0020

24日 岩永(紘)医院 (東彼杵)

TEL 09574⑦0014

29日 山道医院 (波佐見)

TEL 095685-2121

4月の納金

- ・水道使用料
- ・国民年金保険料
- ・国民健康保険料

すと、障害年金や母子年金がまた、将来老齢年金が受けられなくなったりすることになりますので、保険料は、必ず期限までに納めるようにしてください。

また、生活が苦しくて、保険料を納められない人は、保険料を免除する制度もあります。くわしい事は役場年金係まで。



ぼしゅう

●佐世保中央高通信制

今の仕事を続けながら卒業できる通信制生徒を次により募集します。

○受付 三月八日～四月八日まで必着

編・転入学については、三月八日から三月二十七日まで

○願書の請求 佐世保市万徳町九一十四

佐世保中央高通信制まで 切手七〇円分を同封して 申込む。

その他詳しい事は、直接学校へおたずねください。
(Tel〇九五六一二二一一六)

●ロクロ研修生

工業組合では次によりロクロ研修生を募集します。

○部門

手ロクロ

○研修期間

四月十三日～五十九年三月三十一日までの毎週二回(十八時三十分から三時間)

○研修資格

波佐見焼産地に従事する人、または郡内居住者

○募集期間

三月二十五日(金)まで
その他詳しい事は工業組合 (Tel三〇〇三) まで



●絵付研修会

次のとおり絵付研修生も募集します。

○部門

染錦部門

○研修期間

四月十一日～五十九年三月三十一日まで
毎週二回(十八時三十分から三時間)

その他、研修場所、資格については、ロクロ研修生と同じです。
詳しい事は、工業組合へ

電気豆知識

電気が消えたら

まず安全ブレーカーやアンペアリミッターが切れてないか

調べて下さい。

ブレーカーやリミッターが切れていたら使用中の器具の一部をコンセントからはずし、リミッターのツマミを「入」にして下さい。

それでも点灯しない場合は、漏電しゃ断器を調べましょう。

つまみが「切」れていたら「入」に、直してみて下さい。それでも切れる場合は、漏電の可能性がある機器のコードをコンセントから抜いて、スイッチを入れてみましょう。

健康カレンダーを大切に

健康づくり連絡板は今月号から掲載しません。

従来の健康相談などは、各家庭に配布された「健康カレンダー」に掲載されておりますので見落とさないようにしてください。

また、このカレンダーには健康管理に関する大切な事も載っています。

毎月第3日曜日は「家庭の日」です。

※ 家庭の日には、家庭での話し合いや仕事をし、一家団らんを楽しみましょう。

— 町公民館 —