



波佐見

4

APRIL

2000 No.446

田ノ頭郷枝垂桜

「活力と潤いにみちた陶磁と緑のまち・波佐見」をめざして



表紙は、田ノ頭郷 平野幸雄さんの裏山に根付くしだれざくら樹齢約100年という見事に満開した枝垂桜です。

桜満開！春爛漫

目次	特集 平成12年度予算……………3～5	
	はさみ陶器まつり（お知らせ）……………2	春の行政相談週間……………11
	みんなのひろば……………6～7	シリーズ介護保険……………12～13
	人事異動……………8	暮らしの情報……………14～15
	福祉医療費……………9	町政へのご意見紹介……………16
	病気一口メモ……………10	窓（善意の窓・戸籍の窓）……………17
		暮らしの情報カレンダー……………18



は
さ
み

陶器まつり

4/29 ~ 5/5

波佐見町の一大イベントである「第42回はさみ陶器まつり」が、やきもの公園を主会場に開かれます。昨年、波佐見焼400年を迎え、さまざまな記念事業が開かれましたが、波佐見焼の歴史をあらためて認識する1年となりました。今年も波佐見焼の更なる発展を願う陶器まつりには、延べ20万人の人流を迎えることとなります。期間中には、ロードレース大会やながさき陶磁展などでまつりムードが一層盛りあがりませんが、町内では大変混雑し、道路の渋滞などが予想されます。特に町外から初めて訪れる人には不安なものです。会場への案内などは懇切丁寧な対応で波佐見町のイメージアップに心がけてください。

4月29日 波佐見ロードレース

5月4-5日 鴻ノ巣カップ
春季テニストーナメント

5月5日 弓道大会

4月29日~5月5日 ながさき陶磁展



毎年町内外から約2000人が出場する波佐見ロードレース大会

町の家計簿
平成12年度
予算

一般会計 45億7180万円

町民一人当たりには換算すると289,501円

平成12年度の当初予算が決まりました。本年度の一般会計の予算の総額は、45億7180万円で、前年度の当初予算に比べ、7億5580万円（14.2%）の減となっています。

歳入



歳出



一般会計歳入歳出予算……参考資料

▶ 歳入；町税の内訳

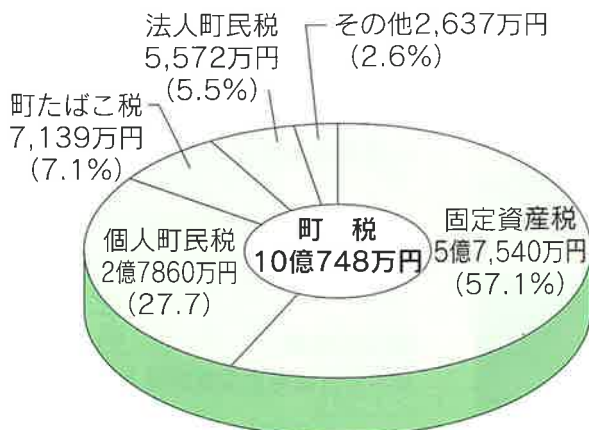

▶ 歳出；性質別の内訳

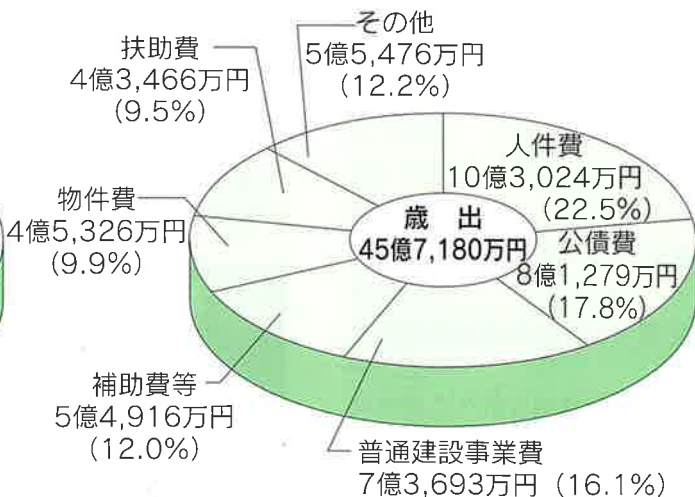

町の予算は このように使われます

平成12年度一般会計当初予算については、行政改革大綱を基本に財政の健全化と、行政の効率化に努め、限られた財源の重点的な配分を行い、

1. 生活環境施設の整備事業の推進
2. 主要道路の整備並びに河川改修の促進
3. 商工業の振興
4. 農林業の振興
5. 教育施設の整備
6. 健康と福祉のまちづくりの推進
7. 行財政改革並びに事務の効率化の推進

などを重点施策として、その推進に必要な経費の積極的な計上となっています。

歳出予算の主なもの

衛生費

4億9211万円

予防接種などの保健衛生やごみの収集・処理などの衛生的な生活環境を保つための経費です。

老人保健事業特別会計への繰出金
9419万円



し尿処理施設負担金	6214万円
ごみ処理施設負担金	5280万円
上水道会計補助金	5000万円
健康診断委託費	3238万円
国民健康保険事業特別会計への繰出金	2810万円
合併処理浄化槽設置事業費補助金	1553万円
簡易水道事業特別会計への繰出金	1357万円
予防接種委託費	1323万円

土木費

6億7018万円

道路や河川の整備、公園の整備、町営住宅の管理などの経費です。

道路改良事業費	1億2000万円
県道整備事業負担金	8150万円
公共下水道事業特別会計への繰出金	6476万円
鴻ノ巣公園整備事業費	6000万円
町道西部線改良事業費	6000万円
都市計画街路事業負担金	4000万円
西ノ原都市計画区画整理事業費	3000万円
桜づつみモデル事業費	2000万円
住宅管理費	1296万円
町道維持補修工事	1200万円
地区排水路工事	900万円



民生費

8億5202万円

社会福祉や児童福祉などの経費で、町民の安定した社会生活を保障する経費です。

私立保育園入所措置費 2億8500万円
町立保育所費 1億5007万円



介護保険事業特別会計への繰出金	6521万円
老人ホーム入所措置事業費	4737万円
国民健康保険事業特別会計への繰出金	4200万円
福祉医療費	3989万円
身体障害者更生援護施設入所措置費	3128万円
児童手当費	2474万円
社会福祉協議会補助金	1286万円

商工費

2億1211万円

商工業の振興や観光の振興に要する経費です。

中小企業振興資金貸付事業費 1億4000万円
 窯業振興関係補助金 2212万円
 産業廃棄物処理跡地換地業務委託料 230万円

災害復旧費

2200万円

災害の復旧に要する経費です。
 現年発生農林施設災害復旧事業費 1000万円
 現年発生公共土木施設災害復旧事業費 1000万円

その他

5億6924万円

波佐見地域振興補助金 2280万円
 コミュニティ助成事業交付金 1500万円
 バス路線維持費補助金 1359万円
 国勢調査費 594万円
 働く婦人の家補修事業費 500万円
 ふるさと夢づくり支援事業補助金 379万円
 自治振興事業補助金 270万円

農林業費

2億4882万円

農林業の振興に要する経費です。
 棚田地域等緊急保全対策事業費 3315万円

林道永尾小樽線開設事業費 1728万円
 新農政プラン推進特別対策事業費 1416万円
 畜産再編総合対策事業費 1331万円
 農村環境改善センター補修工事費 1050万円
 小規模農林業事業補助金 700万円



公債費

8億1279万円

町が過去に行った事業に係る借入金の償還金で元金、利子を合わせたものです。

償還元金 5億3401万円
 償還利子 2億7878万円



教育費

4億8395万円

小・中学校の学校教育をはじめ、社会教育などの教育全般にわたる経費です。

東小学校補修工事費 3400万円
 中学校補修工事費 3100万円
 幼稚園就園奨励補助金 1611万円
 南小学校補修工事費 600万円
 芸術文化事業委託料 600万円
 町内古窯跡遺跡発掘調査事業費 458万円



消防費

2億858万円

火災をはじめ水害などの災害に対応する経費です。

広域消防業務委託料 1億3891万円
 消防施設整備事業費 2464万円



会計別予算

(単位：千円)

区分	11年度	10年度	差引	増減率
一般会計	4,571,800	5,327,600	△ 755,800	△ 14.2
特別会計				
国民健康保険事業	1,283,000	1,293,000	△ 10,000	△ 0.8
老人保健事業	1,690,840	1,721,770	△ 30,930	△ 1.8
介護保険事業	516,350	0	516,350	皆増
簡易水道事業	24,885	9,844	15,041	152.8
下水道事業	815,660	644,433	171,227	26.6
小計	4,330,735	3,669,047	661,688	18.0
計	8,902,535	8,996,647	△ 94,112	△ 1.0
上水道事業	494,560	489,940	4,620	0.9
合計	9,397,095	9,486,587	△ 89,492	△ 0.9

特別会計とは

特定の事業を行うとき特定の収入で特定の支出にあて経理するときに設けられます。

本町には、国民健康保険、老人保健、介護保険、簡易水道事業、下水道事業の5つの特別会計があります。

企業会計とは

民間の会社と同じように、その事業によって得られる収入で支出をまかなう独立採算を原則としています。

本町には、上水道事業があります。

日本芸術訪問団 本町を訪問

米国の北カリフォルニア日本芸術訪問団が、3月21日、本町のやきものの歴史探訪を目的に来町しました。

一行は古陶磁美術館「緑青」ややきもの公園、製造工場などを視察。宿泊地の温泉センターでは皿山人形浄瑠璃公演を観賞するなど本町の伝統芸能を堪能していました。



みんな の ひろば

防火パレード隊出動！

火災が発生しやすい時季を迎えることから、防火意識を高めてもらおうと本町消防団による防火パレードが、3月5日に行われました。

パレードに先立ち役場で出発式があり、石本団長が「緊迫した時季を迎えているので、気を緩めず万全の体制で不測の事態に備えてほしい」とあいさつ。その後、各分団の車両に乗り込み、常備消防車両とともに隊列を組み、町内全域を巡回啓発しました。



連日にぎわう 「桜陶祭」と「鬼木まつり」

桜の花も八分咲きの4月1、2日の両日、中尾山では12回目を迎える「桜陶祭」が、鬼木地区では7回目となる「鬼木まつり」が開かれました。

町外からのおなじみの顔ぶれも大勢つめかけ、お目当ての品を求めて一目散に走る姿もあちこちに見られました。



▲鬼木まつり
▼桜陶祭

自信あふれる演奏 聴衆を魅了

児童合唱団による第9回定期演奏会が、4月1日、総合文化会館で開かれました。小学生から高校生まで約100人の団員たちはこれまでの練習の成果を十二分に発揮してくれました。

ビジュアルディ「四季」にはじまり、童謡メドレー、ポピュラーソングと続き、フィナーレは合唱ミュージカル「森の歌」。

団員たちの自信に満ちた伸び伸びとした熱演ぶりに惜しみない拍手が送られていました。





山田 幸輝くん
(協和郷)

H11. 2. 25生まれ
幸男 さんの長男
こずみ

※元気に明るく
育ってね!

よい子
つよい子
元気っ子

このコーナーでは、満1歳前後の子どもさんを募集しています。掲載希望の方は役場総務課広報担当まで連絡してください。

福田 あいちゃん
(稗木場郷)

H11. 3. 27生まれ
博治 さんの長女
いづみ

※あいが生まれて楽しい毎日
を過しています。これから
明るく育ってね!



決意新たに 精鋭27人が入団

町消防団の入退団式が、4月1日、農村環境改善センターで行われました。今年は、27人が消防団の仲間入り。真新しいハッピを身にまとい、緊張した面持ちで副団長の号令に、機敏な動きを見せていました。

新入団や退団者に対する辞令交付のあと、新入団を代表して、第7分団の中尾博文さんが「住民の生命財産を守るため、常に水火災の予防に努めます」と使命感あふれる力強い宣誓を行いました。



▲宣誓を行う7分団の中尾博文さん



折敷瀬に栄冠 町民バスケット

3月12日、勤労者体育センターで第31回町民バスケットボール大会が開かれました。9チームが出場し、激戦が展開されましたが、決勝に進出したのは折敷瀬と稗木場チーム。決勝では、ワンゴールを争うシーソーゲームとなりましたが、勝利の女神は折敷瀬チームに微笑みました。

【決勝戦結果】

折敷瀬 36 : 34 稗木場



激戦をものにした折敷瀬チーム



短
歌

カセットの「孫」の歌鳴る波佐見荘
今日もこの曲しんみりと聞く

川島 竹信

裏山の黒文字の木に粒々の
蕾ふくらみ彼岸待ちおり

山口 笑子

愛でられし木瓜の蕾はまだ固く
開花待たずに姑黄泉へ立つ

田崎ツネ子

なべ鶴が出水の里に渡来して
又何処へか北帰行の旅

入江 リキ

大切にしている庭の梅の木に
野良猫上り爪を立ており

中村 ハル

粉雪舞う窓眺めつつ入院の
ベットに家の花畑恋し

星野 愛子

芽吹くのはもう寸し先き夕暮れの
銀杏並木は寒々として

山口 信男

一せいに田毎の畦の枯草の
焼かれて春を待つ二月尽

本山 茂

(波佐見短歌睦詠会)



町職員の人事異動が行われました

社会情勢の複雑・多様化、行政需要の高度化に対応するため、さらに効率的な行財政運営が求められています。

今回の機構改革では、生活環境課に交通安全防犯係を新設、戸籍係と年金係を統合し戸籍年金班に、福祉保健課の社会福祉係と児童福祉係を統合し福祉係に、保険係と介護保険担当を統合して保険介護班に、建設課の建設係と農林施設係を統合し建設班に、教育委員会の社会教育係と社会体育係を統合し社会教育係に、それぞれ係間の連携を主眼とした組織となり、これまで以上に住民サービスの向上をめざすことにしています。

町職員人事異動

(平成12年4月1日付) 【 】は前職

- ▶小佐々康雄 水道課長【総務課理事(行革・分権担当)】
- ▶太田 正憲 生活環境課長【議会事務局長】▶松永和芳 給食センター所長【都市計画課長】▶石部 修 議会事務局長【生活環境課長】▶前田 文一 都市計画課長【産業振興課参事兼農政係長】▶岸川 信幸 総務課企画財政係長(企画担当)【教育委員会社会教育係長】▶小林 修身 生活環境課戸籍年金班係長(戸籍担当)【生活環境課戸籍係長】▶浦野 敬士 生活環境課戸籍年金班係長(年金担当)【生活環境課年金係長】▶瀬川 常信 生活環境課生活環境係長兼交通安全防犯係長【生活環境課生活環境係長】▶村川 昌壽 福祉保健課保健介護班係長(介護保険担当)【福祉保健課社会福祉係長】▶岳本 治 福祉保健課保健介護班係長(保健担当)【農業委員会振興主事】▶田添 武宏 福祉保健課福祉係長【福祉保健課児童福祉係長】▶福田 和廣 産業振興課農政係長【福祉保健課保健係長】▶木村 正廣 建設課建設班係長(建設担当)【建設課建設係長】▶松澤 敏行 建設課建設班係長(農林担当)【建設課農林施設係長】▶山田 勇治 農業委員会総務係長【税務課参事補】▶内海 広行 教育委員会社会教育係長【教育委員会社会体育係長】▶太田 和広 税務課主査【生活環境課主査】▶平野 英延 総務課付(自治大学校派遣)【産業振興課主査】▶宮田 和子 水道課主査【教育委員会主査】▶朝長 義之 教育委員会主査【総務課主査】▶諸隈三恵子 教育委員会主査【福祉保健課主査】▶鶴田 奈都美 税務課主事補【総務課主事補】▶長與佐登江 保育士 鴻ノ巣保育所【皿山保育所】▶中村 紀子 保育士 鴻ノ巣保育所【皿山保育所】▶松尾 秀子 保育士 皿山保育所【鴻ノ巣保育所】▶深沢 史子 調理師 鴻ノ巣保育所【皿山保育所】▶岩永 彰子 調理師 皿山保育所【鴻ノ巣保育所】

長い間ご苦勞さまでした。

□退職(平成12年3月31日付)

【 】は前職

- ▼栗山正規【水道課長】
- ▼小林良治【給食センター所長】

栗山さんは、昭和38年から37年間、小林さん昭和39年から35年9カ月間の長きにわたり、本町職員として職務に精励されました。
お二人の今後ますますのご活躍とご健勝をお祈りいたします。
長い間にご苦勞さまでした。



職員から花束を受ける栗山さん(左)と小林さん(右)

ニューフェイスです。

□新規採用(平成12年4月1日付)

- ▼松本 透【生活環境課主事】
- ▼鳥飼公太【建設課技師補】



役場のニューフェイスノ鳥飼(右)と松本(左)

このたび町職員となりましたが、まだまだ未熟者で何かと迷惑をおかけするかと思いますが、町民のみなさんのために一杯頑張りますのでよろしくお願いたします。

福祉医療費(入院)の 支給対象が6歳まで

町では、障害者や乳幼児が医療機関で受診し、医療機関へ支払った医療費のうち、控除額を除いた額を、本人や保護者に福祉医療費として支給しています。

4月1日以降の診療分から、乳幼児の医療費が、入院については6歳未満児まで支給されることになりました。

現在お持ちの福祉医療費受給者証は、そのまま使用できますので大切に保管ください。また、福祉医療費受給証をお持ちでない人は、役場福祉係で手続きをお取りください。

○問い合わせ先
役場福祉保健課福祉係

☎85-2111



福祉医療費対象者と控除額

給付対象者		所得制限	控除額
乳幼児	入院	なし	保険医療機関ごとに、 1日 530 円、1カ月の上限 2,120 円
	通院		
障害者	入院	あり	保険医療機関ごとに、 1日 530 円、1カ月の上限 2,120 円
	通院		
	入院	あり	保険医療機関ごとに、 1日 530 円 (1カ月の上限 2,120 円) + 〔(患者一部負担額 - 前記控除額) × 1/3〕
	通院		
母子家庭	母	あり	保険医療機関ごとに、 1日 530 円、1カ月の上限 2,120 円
	子		
	子		
寡婦等	入院	あり	1日 1,200 円

波佐見高校だより (Vol.9)

名工の技に感銘

波佐見焼伝統工芸士による「未来の伝統工芸士発掘事業」が、2月16日と18日の両日、本校陶心館で開かれました。

これは、高校生にプロの技を伝授するもので、陶芸デザインコースの1・2年生全員が、ろくろや絵付け技術の指導を受けました。

指導は、「ろくろ」部門では中村平三さん他4人、「絵付け」部門では大串長之助さん他4人で、波佐見焼の伝統を築いてきたこの道約60年から30年の大ベテランばかり。

はじめは緊張の連続だった生徒たちも馴れてくると手際もよくなり、終始温かみのある丁寧な指導に大感激していました。

生徒たちは、この機会に少しでも職人芸を習得しようとする目つきも真剣なもの。今回の指導で技術的なコツをつかんだようです。



ろくろを指導する中村平三さん



絵付けを指導する大串長之助さん

病気一口メモ

その166



平 成元年8月にこの「病気一口メモ」で、結核の恐ろしさを述べました。

戦後、結核は亡国病と言われて、死亡率は1位でしたが、昭和60年ころまでは年々減少しました。その後しだいに横ばいになり、発生は毎年45,000人近くでした。

ところが、平成9年度から新発生数、罹患率とも前年より増加し、昨春秋、厚生省は「結核緊急事態宣言」を行いました。欧米に比べ日本はまだ結核後進国です。

長崎県は平成9年全患者数2,274人(全国45位)、新登録患者数586人(全国38位)、死亡者数37人(全国38位)



再び

「結核は今も」

東彼医師会 須山 健三 (東彼杵町)



で全国でも悪い方です。新しい患者は、半数あまりが60歳以上の高齢者で、残りの約半数が働き盛りの若い人です。高齢者では若いころの結核が再発しています。殊に糖尿病、塵肺、エイズ、副腎皮質ホルモンなどで治療中の患者が発生しやすく、また肺癌で古い結核が再発することもあります。

最近では学校、職場、老人ホーム、時には病院で集団感染が発生しています。咳、痰、熱、血痰、胸痛、風邪などが2週間以上続く時は、必ず医師の診療を受けてください。予防にはツベルクリン反応、BCG接種、X線検査等が、結核予防法で決められ、毎年1回役場や学校で実施されています。

また、検診を受けると、肺癌の早期診断にも役立ちます。高齢者や幼小児では、感染すると急激に悪化します。

結核の治療は、抗結核薬と外科治療でしたが、現在はリファンピシンを中心に11種の薬剤から2〜4種を選んで、2〜3カ月治療すれば、痰の中の結核菌はなくなり、多くは6カ月以内にもこの仕事に還れるようになります。



こんにちは保健婦です

「介護講習会」参加者募集!

介護する人も、される人もお互いの気持ちをよく理解し、お互いの立場を思いやることのできると明るい生活につながっていきます。

介護する人たちの心の安定はお年寄りを思いやることにつながっていきます。

「お年寄りの問題はみんなの問題」という気持ちをもつて「介護」について、みんなで勉強してみませんか。



この講習会は、介護についての知識を深めるもので、ヘルパーなどの資格を取得するものではありません。

「家族などの介護に役立てたい」、「地域の中で人助け(ボランティア活動など)をしたい」など介護に関心のある人はふるってご応募ください。

- 募集人員 40人
- 開催時期 6月〜8月(6回)
- 開催時間 9:30〜12:00
- 会場 農村環境改善センター
- 受講料 無料
- 募集期間 4月24日から5月10日まで

○ 問い合わせ先 (応募先)
役場福祉保健課保健介護班
☎ 85-2111

健康テレホンプログラム 佐世保 ☎ 23-4300

4 月	
月	悪玉(LDL)コレステロール
火	肩関節軟部組織の石灰化
水	成人T細胞白血病(ATL)
木	眼の癌
金	人格障害①「人格」とは?
土日	腎盂腎炎
5 月	
月	不正性器出血
火	高齢者の性生活
水	子どもの夜泣き
木	尋常性乾癬〜とても治りにくい皮膚病〜
金	麻酔と歯科治療
土日	シリーズ介護保険①いよいよ始まった介護保険

* 祝祭日は前日のテープが流れます。

役場などへの要望や 苦情を解決します

春の行政相談週間 5月22日～28日

身近な行政相談委員

行政相談委員は、総務庁長官が法律に基づき、民間の有識者の中から委嘱し、相談の受付を無料で行っています。

本町の行政相談委員は、久保田芬さん（野々川郷）です。久保田さんは、昭和60年から同委員を務め、8期目を迎えられるベテラン委員で、みなさんの良き相談相手として活躍されています。
秘密は固く守られますのでお気軽にご相談ください。



久保田芬さん ☎85-3726



合同相談所開設

行政 人権 心配ごと

子どもの問題や悩み、行政に対する苦情や要望、人権に関することなどのご相談に応じます。相談は無料です。

5月24日(水)

午前10時～12時
午後1時～4時

役場相談室

田ノ頭機械利用組合

農林水産大臣賞に輝く

このたび、新水田営農推進経営体表彰において、田ノ頭機械利用組合が栄えある農林水産大臣賞を受賞しました。

これは、田ノ頭地区における水田営農の長年にわたる活動が全国のモデルとなる模範経営体として表彰されたもので、今後ますますの活躍が期待されています。

親子で快挙達成!

3月14日、長崎県トラクタ耕競技大会が、諫早市で開催され、本町から3人が出場しました。女性部門で出場した稗木場郷の細野節子さんが見事優勝すると、男子部門に出場した細野健一さんも準優勝という親子での快挙を達成しました。
8月には青森で開催される全国大会へ出場することになっており、活躍が期待されています。



平成12年度農作業標準賃金

(10アール当り)

作業区分	賃金の標準額
春 田 耕 し	6,000円～ 6,500円
代 か き	5,000円～ 6,000円
田 植 機	6,000円～ 6,500円
育 苗 (1箱)	500円
バ イ ン ダ ー	6,000円～ 8,000円
コ ン バ イ ン (稲)	10,000円～12,000円
コ ン バ イ ン (麦)	4,000円～ 7,000円
田植え・稲刈りの人夫賃金(1日)	6,000円

町農業委員会では、平成12年度の標準賃金を別表のとおり定めました。
この賃金は、あくまでも標準的な目安とするものですので、作業場所や内容などを考慮し、当事者間で決めてください。



(左から) 守田朝雄さん・谷村任司さん・澤田敏行さん・守田春美さん・松澤弘記さん

いよいよ始まりました

介護保険



老後の安心をみんなで支える介護保険制度が4月から始まりました。介護保険は、40歳以上のほとんどすべての人が加入しなければなりません。保険料を払って介護が必要になったときに、サービスを利用するという社会保険制度です。今月から6回に分けて介護保険制度についてお知らせします。



介護保険のしくみ

介護保険に加入する人のことを「被保険者」といい、年齢によって2つの被保険者に分かれます。

第1号被保険者

65歳以上の人は「第1号被保険者」といい、介護が必要であると「認定」を受けた人は認定に応じた額の範囲で希望する介護を受けることができます。

本町の65歳以上の人口は4月1日現在で3,047人です。

第2号被保険者

40歳以上64歳以下の人を「第2号被保険者」といいます。介護サービスを受けることができる人は、老化が原因とされる病気で介護が必要となり、認定を受けた人に限られます。

交通事故などが原因の場合も、介護保険の対象とはなりません。

本町の40歳以上64歳以下の人口は4月1日現在で5,449人です。



介護保険の保険証

65歳以上(第1号被保険者)の人には、全員に介護保険の保険証を交付します。

これは介護を受けることになった場合、認定を受けるときに必要ですので大切に保管してください。

40歳以上64歳以下(第2号被保険者)の人は、要介護認定を受けた人に交付します。介護保険の保険証は、病院などで診療を受ける場合や、薬局で薬をもらうときなどには、使用できませんのでご注意ください。



介護保険の保険料

保険料は、万一介護が必要となつたときのために、そしてみんなで介護を支えるために、40歳以上の人が納めることになっていきます。

この保険料は、介護保険制度を健全に運営するためにも大切な財源となりますので、ご理解とご協力をお願いします。

第1号被保険者の保険料

本町では、65歳以上（第1号被保険者）の月額保険料の基準額が、2,620円と決

まりました。この保険料は、65歳以上の人やその家族の所得によって別表のとおり5段階に分かれています。

保険料の納め方

老齢・退職年金を年額180,000円以上受けている人は、年6回の支払いのときに、介護保険料が差し引かれます。

老齢・退職年金が年額180,000円以下の人や老齢福祉年金のみを受けている人などは、役場が発行する納入通知書により、直接役場に納めていただきます。



ただし、保険料は平成12年10月から徴収されます。また、その額は平成13年9月までの1年間は半額となります。

第2号被保険者の保険料

40歳から64歳までの人の保険料は、健康保険料に上積みして納めていただくこととなります。

保険料の額は、加入している健康保険ごとの計算方法で決められます。

国民健康保険に

加入している人

これまでの保険料と同じように、所得割、資産割、均等割、平等割の合計で決められます。（本人2分の1、国が2分の1を負担します。）

本町では、決められた介護保険料をこれまでの保険料に上積みして6月から10回に分けて納めていただきます。

職場の健康保険に加入している人

月々の保険料は、それぞれが加入している健康保険の算定方法によって決まり、健康保険料として毎月の給料から差し引かれます。原則として本人が2分の1、事業主が2分の1の負担となります。

従って、4月分から3月分の健康保険料を差し引いた額が介護保険料の額となります。



別表

段階別	本人または世帯の状況	保険料算定額
第1段階	老齢福祉年金及び生活保護受給者の場合	基準額 2,620円 × 0.5 = 1,310円
第2段階	世帯全員が住民税非課税の場合	基準額 2,620円 × 0.75 = 1,965円
第3段階	本人が住民税非課税の場合	基準額 2,620円 × 1.0 = 2,620円
第4段階	住民税課税（所得金額 250万円未満）	基準額 2,620円 × 1.25 = 3,275円
第5段階	住民税課税（所得金額 250万円以上）	基準額 2,620円 × 1.5 = 3,930円

高齢者相談窓口開設

高齢者やそのご家族の悩みごと、困りごとに関することであれば、どなたでも相談できます。

お気軽におでかけください。

- 日時 5月11日（木）
- 場所 川棚町いきがいセンター
- 相談員 (財)長崎県すこやか長寿財団 専門相談員

山田富康弁護士ほか

- 相談料 無料
- 問い合わせ先
- 町社会福祉協議会 ☎ 85 - 2240
- 役場福祉保健課福祉係 ☎ 85 - 2111
- (財)長崎県すこやか長寿財団
- ☎ 095 - 847 - 0110

「長崎労働局」が設置されました

本年4月1日から長崎労働基準局、長崎女性少年室及び長崎県職業安定課・雇用保険課が、長崎労働局に統合されることになりました。

なお、労働基準監督署や公共職業安定所（ハローワーク）は、これまでどおり変更ありません。

●長崎労働局の内部組織

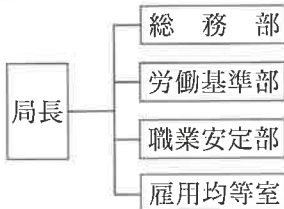

○問い合わせ先

長崎労働局岩川庁舎

総務部・労働基準部

☎ 095 - 846 - 6343（代表）

長崎労働局平野庁舎

職業安定部 ☎ 095 - 813 - 1921

雇用均等室 ☎ 095 - 844 - 4384

学生の免除制度が変わりました

国民年金制度では、経済的な理由などによる保険料の免除制度がありますが、平成12年4月から学生の保険料の免除制度が変わりました。

これまでの免除制度は、世帯の所得が審査基準とされていましたが、今回の法律改正により学生のみが対象となる「学生納付特例制度」が施行されました。

なお、学生以外の免除制度については、これまでどおり変わりません。申請免除制度を希望する人は、5月末までに手続きをお願いします。

就職したあとで
保険料を遡納して
満額の年金を
受けられるように
しましょう！



○問い合わせ先

役場生活環境課戸籍年金係

年金担当 85 - 2111

長崎県ふるさと産業 振興事業補助金

長崎県では、県内で産出される原材料や伝統的な技術などを生かして長崎県の特産品づくりをめざす人を対象に、新商品・新技術開発などに必要な資金を援助します。

●対象者 協同組合、中小企業者、農・林・漁業者を構成員とする団体

●対象事業 新商品開発事業
需要開拓事業
人材養成事業

●補助額 400万円（上限）

●申請期限 5月19日（金）

○問い合わせ先

長崎県物産流通振興室

☎ 095 - 823 - 6071



国の教育ローン制度

国民生活金融公庫では、昭和54年から進学に関する家庭の経済的負担の軽減と教育の機会均等を図るため「国の教育ローン」を取り扱っています。

●対象者

高校・短大・大学・専門学校などに入学または在学する学生の保護者

●用途 ・受験、入学に必要な費用
・在学中に必要な費用

●融資額 200万円以内（1人につき）

●利率 年2.2%

●返済期間 10年以内

○問い合わせ先

国民生活金融公庫

佐世保支店 ☎ 22-9155

国の教育ローン



平成12年度国家公務員試験案内

人事院では、平成12年度の各種国家公務員試験が実施されます。大学卒業程度

- 試験名 ①国家公務員Ⅰ種
- ②国税専門官
- ③労働基準監督官
- ④国家公務員Ⅱ種
- ⑤法務教官
- ⑥航空管制官

高等学校卒業程度

- 試験名 ①国家公務員Ⅲ種
- ②刑務官
- ③入国警備官
- ④皇宮護衛官
- ⑤航空保安大学校学生
- ⑥海上保安学校学生
- ⑦気象大学校学生

*試験日程、受験資格など詳しいことは下記へ尋ねてください。

○問い合わせ先

人事院九州事務局第二課試験係

☎ 092 - 431 - 7733

人口動態職業・産業調査にご協力ください

厚生省では、人口動態調査が毎年実施されます。

この調査は、みなさんからの出生・死亡・死産・婚姻・離婚の各届書をもとに、出生や死亡の状況などを調べるものです。

国勢調査が行われる今年も、各届書に職業を、また死亡届には併せて産業を記入してください。

調査結果は、今後の保健福祉の向上に役立たせるための統計資料として利用されます。

届出をされる場合にはご面倒をおかけしますが、ご協力ください。記入要領などで不明な点は、役場戸籍担当窓口でお尋ねください。

●調査期間 平成12年4月1日から平成13年3月31日まで

○問い合わせ先

役場生活環境課

戸籍年金班戸籍担当

☎ 85 - 2111



社交ダンスサークル会員募集

社交ダンスは、現代人の常識、健康と美容のために是非おすすめします。ご夫婦、お友達同士でお誘い合わせ、ふるってご参加ください。

- コース 初級・中級
- レッスン 毎月第2・3・4水曜日 20:00～22:00 (1クール8回)

- 会場 勤労福祉会館
- 会費 3,000円(初級1カ月)
- 指導

高坂強美先生(長崎市在住)
井石郷出身(東中卒7回生)
(社)全日本ダンス教師協会連合会会員

○問い合わせ先(申込先)

高坂 { ☎85-4743(自宅) }
 { ☎85-4654(職場) }



ボーイスカウト隊員募集

ボーイスカウトは、健全な青少年の育成を目的に世界的な社会教育運動を展開しています。

子どもたちの好奇心や探究心に応えるさまざまな活動を通し、心身ともにバランスのとれた人格形成をめざして活動しています。みなさんの積極的な加入をお待ちしています。

●対象者

- ビーバースカウト隊 → 小学1・2年生(男女)
- カブスカウト隊 → 小学3～5年生(男女)
- ボーイスカウト隊 → 小学6～中学3年生(男女)

○問い合わせ先(申込先)

ボーイスカウト
東彼杵第1団
事務局
☎85-5205(田添)
☎85-6572(松尾)



国税専門官募集

国税専門官は、国税局や税務署において、適正な課税を維持し、また租税収入を確保するため、税務のスペシャリストとしての活躍が期待されています。

●受験資格

- ①昭和48年4月2日～昭和54年4月1日生まれの人
- ②昭和54年4月2日以降生まれで次に該当する人
 - (1)大学を卒業した人及び平成13年3月までに大学卒業見込みの人
 - (2)人事院が(1)に掲げる人と同等の資格があると認める人

●受付期間 4月4日～5月11日(郵送) 5月1日～5月11日(持参)

●1次試験 6月17日(土)

●試験会場 福岡大学 七隈校舎 (福岡市城南区七隈8-19-1)

○問い合わせ先(申込先)

佐世保税務署総務課
☎22-2161
福岡国税局人事第2課
☎092-411-0031

総合文化会館 図書室だより

今月の新刊



筒井康隆著

エンガツツイオ司令塔

猫が舞い、豚が飛ぶ。月が笑うとビルが崩れる。あの甘美な毒とトタバタに満ちた筒井ワールドが甦った!常に物議を醸してきた著者が、10のラディカルで危険な物語を痛快なテンポで描く、断筆解除初の短編集。



佐藤愛子著

老残のたのしみ

無言電話に怒り、援助交際に潜む無気力を看破し、孫のためのおとき話を読んで昔との解釈の差に愕然とする。世を憂い、嘆き、そして怒る。それが私の老いの楽しみかもしれない。必殺仕置ばあさんの痛快なエッセイ。



鈴木英治著

義元謀殺

桶狭間の戦いを、巧妙な構成と迫力ある筆致で描く歴史小説。確率に賭けた壮大な陥穽を読者に仕掛ける。第1回角川春樹小説賞特別賞受賞作。



玄月著

陰の棲みか

迷路のような在日の集落に棲むソバン老。ある新聞記事が彼の過去を蘇らせ、集落に事件を呼んだ…。第122回芥川賞を受賞した表題作ほか、第121回芥川賞候補となった「おっばい」、「舞台役者の孤独」の全3編を収録。

町の事業

◎3月に発注した事業です。

《事業費100万円以上》

- ▶町道不動佐線道路改良工事 241万円 (株)三恵造園建設
- ▶町道西部線道路改良工事 892万円 西部道路(株)
- ▶皿山地区排水路整備工事 472万円 (株)井石建設
- ▶町道西部線污水管渠布設工事 913万円 山口組・松下建設 建設工事共同企業体
- ▶町道宿本線污水管渠布設工事 3,622万円 堀内・恋塚 建設工事共同企業体
- ▶町道江良山線道路改良工事(繰越) 976万円 (株)山口建設
- ▶町道井石本線道路改良工事(繰越) 1,890万円 (株)山栄建設
- ▶町道桑ノ木線道路改良工事(地すべり対策工) 1,942万円 大栄開発(株)
- ▶林道永尾小樽線開設工事 2,415万円 (有)田崎工務店

町政への ご意見紹介

平成10年12月から役場などに設置している「ご意見箱」へ、町民のみなさんからいろいろなお意見やご要望などが寄せられていますのでご紹介いたします。

もっと図書館の有効活用を！

町民のための図書室であるはずが、なぜか日曜や月曜、祝日と休みが多過ぎます。働く人たちにとつて、今の時間帯では利用できません。立派な施設でありながらもつと有効的に、町民が気軽に利用できるようにできないものでしょうか。

町の対応は

ご指摘のとおり、図書室は町民みなさんが子どもたちからお年寄りまで幅広く利用できるようにしなければなりません。

現在の図書室は総合文化会館内にあり、日・祝祭日と月曜日は閉館しています。

なお、総合文化会館は、日・祝祭日にホールを使用する各種イベントが開催される場合は閉館していますが、図書室については会館や図書室の構造上の問題などさまざまな理由によりやむなく閉館しています。

しかし、町民のみなさんからこのような強い要望もあることから、今後は日曜や祝日の閉館についても検討していきます。

曜日別利用状況 (H11.4~H12.2)

曜日	日曜日	月曜日	火曜日	水曜日	木曜日	金曜日	土曜日	合計
貸出人数	0	0	1943	1741	1498	1471	1705	8358
貸出冊数	0	0	4313	4040	3183	3151	4034	18721

月別利用状況 (H11.4~H12.2)

月	4月	5月	6月	7月	8月	9月	10月	11月	12月	1月	2月	合計
貸出人数	639	660	896	941	1039	711	809	696	558	638	771	8358
貸出冊数	1430	1517	1917	2178	2371	1618	1625	1511	1189	1506	1859	18721

「ご意見箱」の設置箇所

役場 玄関 右側
総合文化会館ロビー
勤労福祉会館玄関
農村環境改善センター

町政に対するご意見、ご要望をお寄せください。このコーナーでご紹介できるものは随時お知らせしていきます。

Volume 024 窯業技術センターコーナー

今年度の主な研究テーマ

窯業技術センターは産地を支援するため「新しい素材や新分野の製品開発」、「時代にマッチしたデザイン開発」、「技術的課題に応じた相談、依頼試験」、「人材養成を目的とした研修や講演」及び「施設開放」等を行っておりますが、今年度の主要研究テーマをお知らせします。

- 1 地球温暖化防止に向けた低温焼成及びリサイクル技術の開発
 - 2 機能性を高める厨房用陶磁器製品の開発
 - 3 高齢者向食器等のニーズ調査
 - 4 センターが保有する表面処理技術を応用した機能性商品の開発
 - 5 陶磁器を利用した水質浄化装置の開発(写真)
 - 6 歩留まり向上等を目的とした技術力の高度化事業
- また、企業との共同研究や関係団体との連携も引き続き重要な仕事と位置付けて取り組んで参ります。

■職員の異動

4月1日付で職員の異動がありました。
兼石 哲也(専門研究員) 技術指導科からデザイン情報科へ
矢野 鉄也(専門研究員) デザイン情報科から技術指導科へ

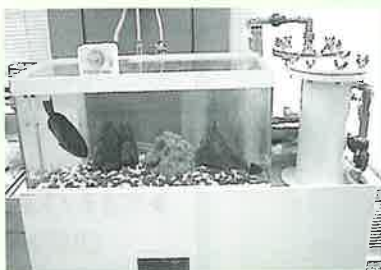

好評発売中
文化協会誌「波佐見文化」

文化協会誌「波佐見文化」第13巻が発行されました。今回は波佐見焼開窯400周年記念として編集されています。随筆、紀行、郷土史研究、短歌、俳句、クラブ紹介など内容盛りだくさんです。
●規格 A5判 194 ページ
●価格 1,000 円
○お求めは文化協会事務局まで (総合文化会館内)



- 香典返しにかえて
湯無田郷 松原フチエ 様
(御主人故松原 幸治様)
鬼木郷 大久保広喜 様
(御母堂故大久保ヨ子様)
金屋郷 岩崎 徳和 様
(御母堂故岩崎 千工様)
金屋郷 泉 俊也 様
(御尊父故泉 清治様)

善意
の窓



- 宿 郷 福田 由子 様
(御主人故福田 寛吾様)
村 木郷 岩永 清伸 様
(御叔父故岩永 信義様)
協 和郷 山里 義行 様
(御尊父故山里 政一様)
(御母堂故山里フミ子様)
お見舞い返しにかえて
折敷瀬郷 山下 恒博 様
金一封
町内 匿名希望 様

以上の方から本町福祉事業資金に寄付していただきました。それぞれの寄付に対し厚くお礼申し上げます。
波佐見町社会福祉協議会



戸籍
の窓

(敬称略)

お誕生おめでとう

子の名 保護者 住所

- 立山 春菜 安則 中尾郷
小林 陽子 英彦 三股郷
中野 貴博 博章 小樽郷
今里 圭甫 孝宏 湯無田郷
澤田 園子 明則 湯無田郷
原田 直樹 松彦 湯無田郷
深澤 雛乃 雅敏 井石郷
山口 京太郎 辰彦 折敷瀬郷
一瀬 春樹 忠範 宿郷
出口 大慈郎 一成 宿郷
田川 みらい 義広 村木郷
田崎 結芽花 浩介 皿山郷
村田 和美 孝晴 稗木場郷
長尾 みさき 浩徳 田ノ頭郷
渙船 杜和 太 田ノ頭郷
山口 綾香 英次 協和郷

結婚おめでとう

- 澤村 秀喜 村木郷
福田記代子 中尾郷
古川 雅浩 埼玉県
森山 景子 永尾郷
前川 直信 湯無田郷
笹山あおい 佐世保市
志方 恒治 折敷瀬郷
桑原 由美 有田町
蒲原 寛和 有田町
林田 祐子 折敷瀬郷

おくやみ申し上げます

- 岩永 寛明 村木郷
榎原 美夏 佐世保市
平田 誠司 佐世保市
松本 秋子 甲長野郷

- 小坂 友子 中尾郷 44歳
松尾 良助 中尾郷 78歳
溝上 キク 中尾郷 92歳
今田 リク 湯無田郷 93歳
馬場 政春 湯無田郷 48歳
福田 正 湯無田郷 82歳
山口 明美 井石郷 43歳
川口 満代 鬼木郷 62歳
細川 一哉 宿郷 38歳
森田 テン 村木郷 89歳

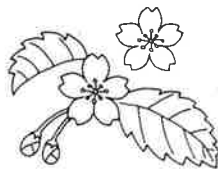

このたびの町職員人事異動により広報担当を交替することとなりました。2年間ではありましたが、町民のみなさんには取材や原稿依頼などで大変お世話になりました。後任の担当者も張り切っていますのでこれまで以上に広報「波佐見」をご愛読くださいますようお願いいたします。(朝長)

人のうごき(3月末)

人口	15,796人 (-44)
男子	7,515人
女子	8,281人
世帯数	4,433世帯 (-2)
転入	100人
転出	150人
出生	16人
死亡	10人
	() は前月比

*お詫び
3月号の町壮年駅伝大会の写真紹介で湯無田郷の豊田利行さんを誤って「長野郷の勝屋直治さん」としてしまいました。また、お誕生おめでとうの欄で、折敷瀬郷の大坪祥悟さんを誤って「祥悟」としてしまいました。大変ご迷惑をおかけいたしました。お詫びして訂正させていただきます。

休日当番医

4月23日	カナザワ内科クリニック	(川 柵)	83-3727
29日	岩永 医院	(東彼杵)	0957-47-0014
30日	にいむら 整形外科	(川 柵)	82-6565
5月3日	波佐見 病院	(波佐見)	85-7021
4日	みやた 小児科医院	(川 柵)	82-3735
5日	実松 整形外科医院	(東彼杵)	0957-47-0278
7日	小鳥居 病院	(波佐見)	85-3408
14日	田 瀨 医院	(川 柵)	82-2111
21日	中村 内科医院	(波佐見)	85-7325
28日	鈴木 病院	(東彼杵)	0957-46-0145

暮らしのカレンダー

4月13日(木)～5月31日(水)

4月 (APRIL)

SUN(日)	MON(月)	TUE(火)	WED(水)	THU(木)	FRI(金)	SAT(土)
*全国交通安全運動(6日～15日) *婦人週間(10日～16日)				13	14	15
16	17 土用	18	19	20 交通安全の日	21	22
23	24	25	26	27	28	29 みどりの日
30						

5月 (MAY)

SUN(日)	MON(月)	TUE(火)	WED(水)	THU(木)	FRI(金)	SAT(土)
	1	2	3 憲法記念日	4 国民の休日	5 子どもの日	6
7	8 世界赤十字デー	9	10	11	12 看護の日	13
14 母の日	15	16	17	18	19	20 交通安全の日
21	22	23	24	25	26	27
28	29	30	31 世界禁煙デー	*児童福祉週間(5日～15日) *愛鳥週間(10日～16日) *春の行政相談週間(22日～28日)		

けんこう

母子手帳交付 4月17日(月) 総合文化会館 9:30～10:30
5月1日(月) 総合文化会館 9:30～10:30
5月15日(月) 総合文化会館 9:30～10:30

乳児健康相談
[H11年6月生] 4月27日(木) 総合文化会館 9:30～
[H12年1月生] 5月2日(火) 総合文化会館 9:30～
総合文化会館 13:30～
[H11年7月生] 5月24日(水) 総合文化会館 9:30～

3歳児健康診査 [H8年10月～11月生] 5月17日(水) 農村環境改善センター 13:00受付
子育てサークル健康相談 5月11日(木) 農村環境改善センター 9:30～11:00
役 場 13:30～15:30

リハビリの集い 4月24日(月) 総合文化会館 13:00～
5月8日(月) 総合文化会館 13:00～
5月23日(火) 農村環境改善センター 13:00～

食生活改善推進委員会総会 5月16日(火) 総合文化会館 13:00～16:00
離乳食教室 5月19日(金) 農村環境改善センター 10:00受付

そうだん

*相談員は変更になる場合があります。

心配ごと相談 (役場相談室) 13:00～16:30
4月19日(水) ◎相談員 村川富士江; 一瀬 薫
26日(水) ◎相談員 久保田芬; 田添 強
<夜間>19:00～21:00 ◎相談員 山崎章三; 山田富士夫
5月10日(水) ◎相談員 村川富士江; 山崎章三
17日(水) ◎相談員 一瀬 薫; 山田富士夫
24日(水) ◎相談員 久保田芬; 山田富士夫
<夜間>19:00～21:00 ◎相談員 村川富士江; 一瀬 薫
31日(水) ◎相談員 村川富士江; 一瀬 薫
心と体の相談 (役場相談室) 13:30～15:30
4月20日(木) ◎相談員 中村祐二(中村内科医院)
年金相談 (役場相談室) 10:00～15:00
5月9日(火) ◎相談員 課早社会保険事務所相談専門員
弁護士相談 (役場相談室) 9:30～12:30
5月13日(土) ◎相談員 斎藤信隆 弁護士
住宅改造相談 (役場相談室) 13:30～15:30
5月18日(木) ◎相談員 池上仁人(波佐見建設事務所協会)
行政・人権・心配ごと相談 (役場相談室) 10:00～16:00
5月24日(水) ◎相談員 久保田芬・中村隼夫・山崎章三

ツベルクリン

[東 小1・2年生] 4月18日(火) 東小学校 14:00～
[中学校1・2年生] 4月19日(水) 中学校 14:00～
[中央小1・2年生] 4月24日(月) 中央小学校 13:30～
[南 小1・2年生] 4月26日(水) 南小学校 13:30～
[3～48ヵ月児] 5月10日(水) 農村環境改善センター 14:00～14:30

B C G

[東 小1・2年生] 4月20日(木) 東小学校 14:00～
[中学校1・2年生] 4月21日(金) 中学校 14:00～
[中央小1・2年生] 4月26日(水) 中央小学校 13:30～
[南 小1・2年生] 4月28日(金) 南小学校 13:30～
[3～48ヵ月児] 5月12日(金) 農村環境改善センター 14:00～14:30

基本健康診査(対象40～69歳) 婦人健康診査(対象18～39歳)
5月29日(月) 南コミュニティセンター 9:00～10:30受付
南コミュニティセンター 13:00～14:30受付
5月30日(火) 農村環境改善センター 9:00～10:30受付
農村環境改善センター 13:00～14:30受付
折敷瀬集落センター 9:00～10:30受付
折敷瀬集落センター 13:00～14:30受付
6月1日(木) 永尾改善センター 9:00～10:30受付
勤労福祉会館 13:00～14:30受付
6月2日(金) 勤労福祉会館 9:00～10:30受付
勤労福祉会館 13:00～14:30受付
6月5日(月) 農村環境改善センター 9:00～10:30受付
農村環境改善センター 13:00～14:30受付



平成11年に「波佐見郷400年祭」を開催してきましたが、このほどその記録集が完成しました。

来月の納金(5月)

- 水道使用料
- 国民年金保険料
- 軽自動車税
- 自動車税
- 車庫税
- 町民税

催し物

近接中女子ソフトボール大会 4月23日(日) 中学校グラウンド
はさみ陶器まつり 4月29日(土) やきもの公園他(～5日)
ロードレース大会 4月29日(土) 勤労者体育センター(開会式)
鴻ノ巣カップテニス大会 5月4日(木) 鴻ノ巣公園テニスコート(～5日)
弓道大会 5月5日(金) 勤労者体育センター
婦人ソフトボール大会 5月14日(日) 鴻ノ巣グラウンド
学童野球連盟会長杯 5月14日(日) 甲辰園グラウンド
グラウンドゴルフ親善大会 5月20日(土) 鴻ノ巣グラウンド
一般男子壮年SPソフト大会 5月21日(日) 甲辰園グラウンド
高松宮軟式野球県大会 5月27日(土) 鴻ノ巣グラウンド(～28日)
町民卓球大会 5月28日(日) 勤労者体育センター