



令和4年度決算報告

ふるさとづくり応援寄附金も好調

令和4年度一般会計決算は、3年連続で100億円を超える結果となりました。

歳入では、町税、地方債、基金繰入金等の増により、全体で約5億900万円の増加となりました。なお、ふるさとづくり応援寄附金は、19億3473万円でした。歳出では、新庁舎建設事業や災害復旧事業の増により、約4億8700万円の増加となりました。

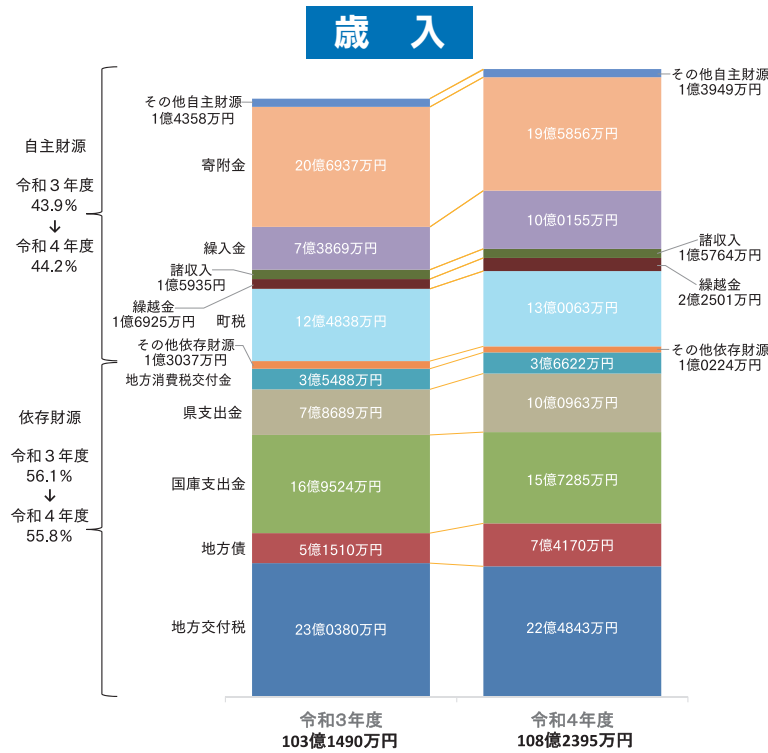

※その他自主財源：分担金・負担金、使用料及び手数料、財産収入
 ※その他依存財源：地方譲与税、利子交付金、配当交付金、株式等譲渡所得割交付金、地方特例交付金、法人事業税交付金、自動車取得税交付金、自動車税環境性能割交付金、交通安全対策特別交付金

歳入の概要

依存財源である地方交付税、国庫支出金、地方債等については47億8288万円(4.4%増)、自主財源である町民の皆様から納めていただいた町税や保育料などの負担金、公営住宅使用料や諸収入、そのほか寄附金等については60億4107万円(5.6%増)となり、総額は前年度から5億905万円増の108億2395万円となりました。

自主財源については、前年度と比較して、ふるさとづくり応援寄附金が1億322万円減となったものの、基幹財源である町税が5225万円増となったほか、ふるさとづくり応援基金等の基金の活用により繰入金が2億6286万円増となるなど、全体で2億5426万円増加し、歳入全体に占める割合は、43.9%から44.2%となりました。なお、ふるさとづくり応援寄附金から基金へ積み立てた額は、9億2947万円でした。

依存財源については、災害復旧に伴う県支出金や新庁舎建設等に伴う地方債発行額の増により、全体で2億5479万円増加したものの、歳入全体に占める割合は56.1%から55.8%となりました。

歳入全体を見ると、依然として自主財源に占めるふるさとづくり応援寄附金の影響が大きく、これを除くと自主財源は3割程度となることから、地方交付税や国庫支出金などの依存財源に頼らざるを得ない状況が続いています。

主要な普通建設事業



新庁舎建設事業



道路整備事業(木場山線)



桜づつみ河川公園改修事業



電子黒板購入事業

[歳入用語説明]

- 町税**
個人町民税、法人町民税、固定資産税、軽自動車税、町たばこ税、入湯税
- 地方交付税**
自治体の規模等に応じ、国が定める行政サービスに必要な費用について、不足する自治体に対して交付される財源
- 国・県支出金**
目的に応じて国や県が自治体へ負担又は助成するもの
- 地方債**
自治体が建設事業を行う際に、国の同意等を得て行う借入金
- 交付金・譲与税等**
特定の目的で課税された国税等が自治体の規模等に応じて配分されるもの

歳出

[歳出用語説明]

人件費
職員の給与や手当、議員報酬、各委員会委員の報酬などの経費

扶助費
児童手当、認定こども園・保育所への給付費、障害者福祉費、老人福祉費、医療費助成など社会保障費にあたる経費

公債費
過去に借り入れた地方債（借金）の元利償還金

物件費
行政事務経費（旅費、消耗品費、通信運搬費、委託料、備品購入費など）

維持補修費
自治体が管理する道路、施設などの維持補修費

補助費等
各種団体への補助金や複数の市町で構成している団体等への負担金など

繰出金
一般会計から各特別会計に支出される経費

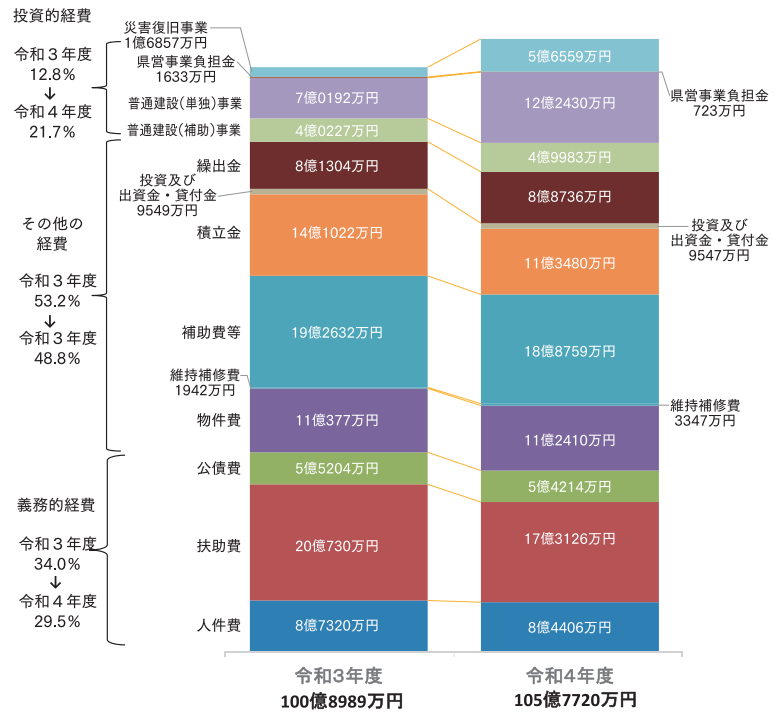

歳出については、職員給与などの人件費、社会保障関連の扶助費、地方債（借金）の元利償還金である公債費を合わせた義務的経費が31億1747万円（9.2%減）、物件費や補助費等のその他の経費が51億6279万円（3.8%減）、普通建設事業や災害復旧事業の投資的経費が大幅増の22億9694万円（78.2%増）となり、総額は前年度から4億8732万円増の105億7720万円となりました。

義務的経費については、職員等に係る人件費が2914万円減、子育て世帯や非課税世帯への臨時特別給付金の影響により扶助費が2億7604万円減、総合文化会館建設事業（H8借入分）や鴻ノ巣公園（公園緑地分）整備事業（H13借入分）など過去に借り入れた地方債の償還終了によって公債費が990万円減となりました。

その他の経費については、燃料費等の高騰による光熱水費の増加や各種事業に係る委託料の増加により物件費が2033万円増、新型コロナウイルス感染症対策事業費の大幅減により補助費等が3873万円減、ふるさとづくり応援基金や財政調整基金等への積立金が2億7541万円減となりました。

投資的経費については、普通建設事業が新庁舎建設事業、小中学校トイレ改修（洋式化）事業、土地区画整理事業、道路整備（改良及び舗装）事業、稗木場地区急傾斜地対策事業等により6億1084万円増、災害復旧事業が令和3年8月豪雨災害に伴う災害復旧等により3億9702万円増となりました。

歳出の概要

波佐見町の決算を家計簿に例えると...

項目	経費内容	波佐見町	類似団体
給料	町税	91,433	126,708
親からの仕送り	地方交付税、国庫支出金など	372,539	432,789
その他の収入	負担金、使用料、基金繰入など	228,980	80,825
ローンの借入れ	地方債	52,141	59,818
前年度繰越金		15,818	28,062
合計		760,911	728,202

項目	経費内容	波佐見町	類似団体
食費・光熱水費	人件費、物件費	138,360	202,907
教育費・実家へ仕送り	扶助費、繰出金、補助費など	323,493	269,669
増改築・車の購入	投資的経費、維持補修費	163,825	111,519
貯金	積立金	79,775	46,113
ローン返済	公債費	38,112	59,801
合計		743,565	690,009

※令和5年3月31日現在の人口14,225人で算出しています。

※類似団体は令和3年度の数値です。

令和4年度の財政指数等

ふるさと納税の好調等により積立金が増加し、かつ借金返済額も減ったことで、実質公債費比率が改善。

財政指数

項目	4年度	前年度比	内容説明
財政力指数	0.40	0.1%減少	財政力を示す指数（高いほど良い）
経常収支比率	84.2	5.7%増加	財政の弾力性を示す数値（低いほど良い）
実質公債費比率	8.1	0.1%改善	単年度に負担した債務の割合（低いほど良い）
将来負担比率	-	-	将来にわたり負担する債務の割合（低いほど良い）

※実質赤字・連結赤字比率は、黒字のため該当なし

基金及び地方債残高

項目	4年度末	前年度比
基金	54億1833万円	1億3396万円増
地方債	65億8520万円	2億2767万円増

地方自治体には、町税や交付金を財源とする一般会計のほかに、各種保険加入者が納める保険料や、町民のみならずから徴収している水道使用料などの『特定の歳入』を財源として運営すべき事業会計があり、それらを特別会計、もしくは公営企業会計として管理しています。波佐見町には4つの特別会計と2つの公営企業会計がありますが、多くは会計単体での独立採算が難しく、一般会計からの繰入金、補助金等を受けながら事業を実施しています。

国民健康保険事業

歳入		歳出	
保険料	2億8231万円	総務費	1062万円
国庫支出金	14万円	療養諸費	10億2366万円
県支出金	12億8066万円	高額療養費	1億7382万円
一般会計繰入金	1億251万円	その他保険給付費	313万円
前年度繰越金	5946万円	国民健康保険事業費納付金	3億9177万円
その他	264万円	保健事業	2976万円
		基金積立金	3003万円
		その他	1000万円
歳入合計	17億2772万円	歳出合計	16億7279万円

主な歳入は、国保加入者からの保険料や県支出金です。歳出については、医療費が全体の7割以上を占めており、県に事業費納付金を納めることによって医療費全体が県から支給される仕組みとなっています。また、県からの交付金等特定財源を差し引いた額を保険料として徴収しています。

前年度と比較すると、新型コロナウイルスの影響も少なくなり、医療費が増加しました。1人あたりの医療費も今後、増加が見込まれるため、その抑制に向けた予防事業への取り組みが今後の課題です。

後期高齢者医療保険事業

歳入		歳出	
保険料	1億2471万円	総務費	740万円
一般会計繰入金	6023万円	広域連合納付金	1億8424万円
前年度繰越金	92万円	その他	3万円
その他	661万円		
歳入合計	1億9247万円	歳出合計	1億9167万円

主な歳入は、保険料及び繰入金です。令和4年度より保険料率の改定が行われ、保険料は前年度より約700万円増加しています。これらは、歳出のほとんどを占める広域連合納付金として支出されます。

後期高齢者医療は、県単位の医療保険制度であるため、各市町が納付金として資金を出し合い、統括する広域連合で医療費等の支払いが行われています。

介護保険事業

歳入		歳出	
保険料	2億9890万円	居宅サービス給付費	4億8749万円
国庫支出金	2億7247万円	地域密着型介護サービス給付費	3億1343万円
調整交付金	7219万円	施設介護サービス給付費	2億2297万円
支払基金交付金	3億2642万円	福祉用具購入費	176万円
県支出金	1億6986万円	住宅改修費	404万円
一般会計繰入金	1億8111万円	サービス計画給付費	5370万円
繰越金	7209万円	高額介護サービス等費	2082万円
その他	692万円	特定入所者サービス費	2989万円
		介護総務費	843万円
		地域支援事業費	9564万円
		その他諸支出金	4353万円
		基金積立金	6007万円
歳入合計	13億9996万円	歳出合計	13億4177万円

介護保険では、高齢者自身が元気なうちから介護予防に取り組み、介護が必要な状態になっても住み慣れた地域で安心して暮らせるよう、サービス給付や各種事業を行っています。

少子高齢化と共に、高齢者を支える担い手不足が深刻化する中、医療と介護の連携、認知症に関する施策、住民同士の支え合いなど、高齢者を取り巻く環境を包括的に支える「地域包括ケアシステム」の必要性が重視されています。今後も「誰もが住み慣れた地域で安心して暮らし続けられるまち」を目指した支援を行い、安定した介護保険事業の運営に努めます。

公共下水道事業

歳入		歳出	
受益者負担金	151 万円	一般管理費	2819 万円
下水道使用料	8893 万円	管渠管理費	1005 万円
手数料	29 万円	処理場管理費	5573 万円
国庫支出金	2600 万円	管渠建設費	6865 万円
一般会計繰入金	2 億 1341 万円	公債費	1 億 8183 万円
下水道債	3830 万円		
繰越金	127 万円		
その他	514 万円		
歳入合計	3 億 7485 万円	歳出合計	3 億 4445 万円

下水道使用料や下水管布設完了に伴う受益者負担金により運営を行っています。歳入が不足するために行っている一般会計からの繰入は、主に公債費（借金の返済費用）に充てています。

なお、令和 4 年度末時点で、事業認可区域内の下水道整備率は 95.8%です。引き続き、村木地区や井石地区の管渠工事を実施し、公共下水道の整備を図るとともに、未接続世帯への接続勧奨通知などにより下水道接続の普及に努めます。

また、令和 5 年度から下水道事業は公営企業会計へ移行し、令和 4 年度事業における支払いの一部を令和 5 年度事業へ引き継いだことにより、歳入に対して歳出が大幅に少なくなっています。

上水道事業

収入		支出	
企業債借入	1 億円	建設改良費 (配水管布設工事等)	1 億 6958 万円
負担金等（町道工事にかかる配水管工事負担金）	580 万円	元利償還金	7276 万円
小計	1 億 580 万円	小計	2 億 4234 万円
営業収益（給水収益等）	2 億 7701 万円	営業費用（原水・上水、配水・給水、総係費、減価償却費等）	2 億 2926 万円
営業外収益（預金利息、雑収入等）	1088 万円	営業外費用（支払利息、雑支出）	1650 万円
小計	2 億 8789 万円	小計	2 億 4576 万円
収入合計	3 億 9369 万円	支出合計	4 億 8810 万円

上水道事業は公営企業会計を適用しており、投資に関する収支と、収益に関する収支に分けて表記します。なお、収支の不足分に対しては、過年度分損益勘定留保資金等を充当します。

投資については、老朽管や他の工事に伴う配水管の布設替工事と電気設備改修工事を実施しました。

今後も事業・経営の効率化・健全化を図りつつ、水道の安定供給に向けて年次計画的に取り組みます。

工業用水道事業

収入		支出	
資本的収入（一般会計補助金）	880 万円	企業債償還金	878 万円
営業収益（給水収益）	915 万円	営業費用（原水・浄水、総係費）	904 万円
営業外収益（一般会計補助金）	340 万円	営業外費用（支払利息、雑支出）	332 万円
収入合計	2135 万円	支出合計	2114 万円

工業用水道事業も公営企業会計を適用しています。原則として費用と収益をバランスさせる必要がありますが、対象となる企業が 1 社であることから、維持管理費用等を賄うだけの収入があるとはいえ、一般会計からの補助金の投入を行う必要があります。

また、平成 30 年度より企業債償還金が始まっているため、今後も維持管理費の節減に努めます。

新庁舎がほぼ完成しました



▲新庁舎全景
(9月末現在の進捗率は約98%です)

◀三股陶石で波佐見らしさを表現

新庁舎北面に、三股陶石を敷均しました。
その他、町産木材や波佐見焼も新庁舎に採用しています。

▼階段の壁面に波佐見焼を使いました。

1階から3階に至るまで、波佐見焼を使ったパッチワークタイルを採用し、その各所に本町の観光名所や文化財を、上絵やポーセリンフォト（磁気パネルの表面を凹凸化して背面からLED光で照射したもの）で表現しました。来年1月4日に開庁しましたら、ぜひご覧ください。



↑パッチワークタイル



↑ポーセリンフォト
「畑の原窯跡」



↑ポーセリンフォト
「血山人形浄瑠璃」



↑ポーセリンフォト
「波佐見町講堂」



↑上絵「鬼木棚田」



↑上絵
「桜つつみロード」



↑上絵
「中尾上登窯跡」



↑上絵「稗ノ尾公園」

●問い合わせ先
庁舎建設推進室
8016660

『オレンジあんしん見守り体験』参加者募集！！

高齢者が一人歩き中に道に迷い所在が分からなくなることが、町内でも増加しています。全国では、認知症が疑われる方が身元不明のまま施設等に保護されていることも少なくありません。もし道に迷ってしまっても、なるべく早く無事に家に帰るためには、警察や消防との連携はもちろん、地域での見守りの目が大切です。

道に迷っている認知症の方を発見したとき、どのように声をかけ、保護すればいいかの体験です。個性豊かなおじいちゃん、おばあちゃん（役）とお喋りしながら、無事保護しましょう。とても楽しい体験ですよ。ご近所の方やお子さんと一緒に、ぜひご参加ください！！

《日程》令和5年11月23日（木）13時～16時

※雨天時、11月25日（土）に順延

《場所》波佐見講堂およびその周辺



ヤクルトさんが
ウメさんに声かけ中



《内容》スタンプラリー形式で高齢者役を歩いて探し、声掛け・保護をする体験

《申込》左 QR コードもしくはお電話で。

《問い合わせ》地域包括支援センター ☎ 85-2976

hasami
お知らせ
news

「女性の人権110番」 強化週間

問 住民福祉課 戸籍班 ☎ 85-2238

女性の人権ホットライン（全国共通）

☎0570-070-810

11月15日（水）から11月21日（火）は「女性の人権ホットライン」強化週間です。

▶期間中の受付時間

平日 8時30分～19時まで

土日 10時～17時まで

※強化週間以外の期間は、平日8時30分から17時15分まで上記ダイヤルにて相談を受け付けています。

夫・パートナーからの暴力、ストーカー行為、職場におけるセクシュアル・ハラスメントなど・・・

一人で悩まず、
電話してください。



人権イメージキャラクター
人KEN まもる君・人KEN あゆみちゃん

hasami
お知らせ
news

在宅高齢者の介護用品 購入費を助成

問 長寿支援課 長寿介護班 ☎ 80-6655

▶対象者

次の条件にすべて該当される方の介護者

- ・波佐見町に住所を有する在宅高齢者
（月の半分以上を自宅で過ごされた方）
- ・介護認定結果が、要介護3・4・5の方
- ・介護保険料の滞納がないこと

▶助成額 36,000円（限度額）/年

▶購入対象品

紙おむつ、尿取りパット等

▶申請方法

長寿支援課窓口での申請

申請後に決定通知を送付します。決定後からの購入費が対象になりますので、領収書または商品名の確認できるレシート等を保管しておいてください。



hasami
お知らせ
news

『波佐見町地域安心連携ノート』をご存じですか？
～通所介護施設職員の立場から～

問 地域包括支援センター ☎ 85-2976

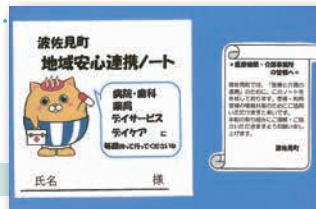

こんにちは。介護サービス和株式会社の前田と申します。

今回は通所介護施設での連携ノートの活用例をご紹介します。介護サービスをご利用のご高齢の方にはなじみの青い冊子です。

我々の事業所でもほぼ全ての利用者の方が利用日ごとに持ってきていただいています。そして冊子内の連絡帳に、体温や血圧、食事の量や入浴の有無などを含め利用時の様子を記入しています。複数の事業所を利用している方の他事業所での様子や受診時の様子なども連携ノートで確認でき、その日のケアに活かしています。

また、ご家族からもコメントをいただくことでご家庭での様子もうかがえています。タイムリーな情報ではありませんが、我々介護者にとってはご利用者の日々の様子を知り、その方にあったケアを実践することがとても重要だと感じています。

もしもの際にも必ず役に立つ情報が記入できますので、ぜひご家庭でも有効にご活用いただきたいと思います。

ケアネットはさみ05「世話人
介護サービス和株式会社 前田秀和

いきいき百歳体操通信 Vol ③ 『第6回波佐見町いきいき百歳体操交流会』



第6回波佐見町いきいき百歳体操交流会
参加者のみなさん

現在、町内で25グループ、約460名の方がいきいき百歳体操に取り組んでいます。参加者の方々の親睦を深める場として、9月29日（金）農村環境改善センターで交流会を開催し、約40名が参加しました。

毎週体操に取り組み3年以上経過した折敷瀬郷「サロンあじさい」が表彰されました。その後、2グループの活動紹介があり、それぞれ百歳体操以外にもレクリエーションなど計画し、工夫しながら楽しく活動を続けている様子、参加者の減少などの課題も発表していただきました。

後半には、大村東彼歯科医師会（波佐見班



表彰式

班長）岩沼健児先生から『オーラルフレイル予防』をテーマに、口の健康が全身の健康にも影響すること、日々の手入れ・定期的な歯科受診の必要性の話があり、参加者からは、「歯の大切さを知り、より一層気をつけたい」「歯の管理、食事の大切さを改めて知れた」など聞けました。

これからも、みなさん、いきいきと過ごされるとともに、地域の絆もさらに深まることが期待されます。

今回の様子は、波佐見ケーブルテレビでも放送されますので、ぜひご覧ください！

いきいき百歳体操に興味のある方は、気軽にお問い合わせください。
【問い合わせ】 地域包括支援センター ☎ 85-2976

受講生募集!

生活支援サポーター「あなたの暮らし手伝い隊」養成講座

「あなたの暮らし手伝い隊（以下：手伝い隊）」とは…

高齢者を支える有償ボランティア

介護予防チェックリスト該当者（総合事業対象者）や要支援 1・2 認定者など、軽度の介護支援が必要な高齢者が利用できる、介護予防・日常生活総合支援事業の訪問型サービス A の担い手です。

- ❖活動内容： 特別な資格がなくてもできる家事支援
 日常の掃除、買い物、調理、ごみ捨てなど（身体介護は含みません）



買い物支援の様子



掃除支援の様子

❖手伝い隊になるには…

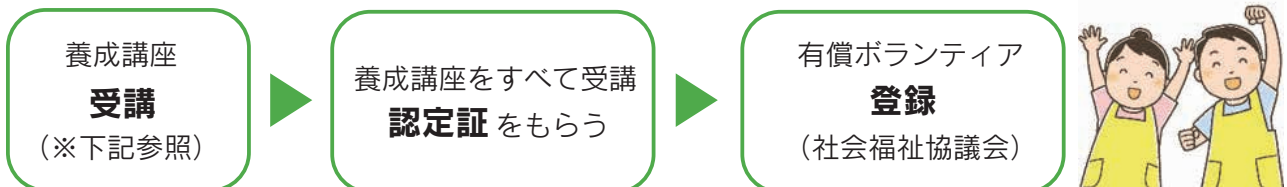

ヘルパー人材が不足している中、手伝い隊の活動は、高齢者の生活を支える大きな力となっています。まずは、養成講座を受けてみませんか？

『あなたの暮らし手伝い隊』養成講座

- ❖場所：波佐見町総合文化会館 ❖受講料：無料
 ❖対象：波佐見町に住むお元気な方（年齢・性別問いません！）
 ❖内容：全6回の講座 + 実技講習

日程	講義内容
開催時期：12月～2月 （現在調整中） ※受講者へ後日通知します	○ 波佐見町の現状、なぜ生活支援サポーターが必要なのか
	○ 生活支援サポーターの役割と活動内容
	○ お口のはたらき、低下予防のコツ
	○ 低栄養と食事支援日程 講義内容について
	○ ロコモティブ・シンドローム、認知症について
	○ 信頼関係を作るコミュニケーション、緊急時の対応 など

* 申し込み期限：11月下旬

* 申込・お問い合わせ：地域包括支援センター ☎ 85-2976

hasami
お知らせ
news

建物を取り壊したときは 届出が必要です

問 税務財政課 固定資産税班 ☎ 85-2628

住宅や倉庫などの家屋を取り壊した方は、税務財政課固定資産税班へご連絡ください。届出されないと翌年度以降も固定資産税が課税されます。

【登記されている家屋を取り壊した場合】

法務局で建物滅失登記の申請を行ってください。滅失登記が完了すると、法務局から税務財政課へ通知されます。

【登記されていない家屋を取り壊した場合】

法務局で登記されていない家屋の滅失については、固定資産税班へ必ずご連絡ください。職員が現地を確認し、翌年度から課税がなくなります。

hasami
お知らせ
news

固定資産（土地、家屋）の 用途を変更された方へ

問 税務財政課 固定資産税班 ☎ 85-2628

固定資産税は、毎年1月1日（賦課期日）現在の現況で課税されます。土地の利用状況や家屋の用途を変更された場合は、税務財政課固定資産税班へご連絡ください。

【ご連絡が必要な用途変更の例】

- ・「居住用の家屋（住宅）」を、「事務所」や「店舗兼住宅」などの住宅以外に変更した場合
- ・「事務所」や「店舗」、「倉庫」として使用していた家屋を「住宅」にした場合
- ・山林や原野を整地して空地や駐車場、資材置場、宅地にした場合
- ・土地に太陽光パネルを設置した場合

hasami
お知らせ
news

「騙されんごとせんば！」 寸劇で注意喚起

問 商工観光課 商工観光班 ☎ 85-2162

9月2日に消費者トラブル防止講演会「みんな 騙されたら いかんばい！」を開催しました。

訪問販売における、望まない購入・契約とその予防についての理解を深めるための寸劇や、高齢者がおちいりやすいトラブルや特殊詐欺について弁護士や警察署からの講演がありました。

今後とも、消費者トラブルの防止にご協力ください。



hasami
お知らせ
news

町税等の納付で困りごとは ありませんか？

問 税務財政課 固定資産税班 ☎ 85-2628
子ども・健康保険課 国保年金班 ☎ 85-2483

- ・町税等の納付や税に関する心配ごとがある方
- ・昼間は仕事等で役場窓口にお越しいただけない方

▶相談日

毎月 25 日（休日の場合は翌平日）

※予約不要

▶時間 17時15分から20時まで

▶場所

税務財政課及び子ども健康保険課 国保年金班 窓口もしくは相談室

▶相談税目

町県民税・法人町民税・軽自動車税・固定資産税・国民健康保険料

波佐見町ステップ倶楽部



波佐見ケーブルテレビ放映中

おうちでコツコツ貯筋！

テレビを見ながら

ステップ台運動をしよう



ステップメモ

♪始める前に体調をチェックしましょう♪
調子が悪いときや痛みがあるときはお休みしてね



★高さを調整すれば年齢問わず誰でもできるネ★

ちょうどいい運動の強さの目安

- ☞ ニコニコペース
- ☞ おしゃべりしたり歌が歌える
- ☞ 「楽である」から「ややきつい」と感じる位

ステップ台運動で期待される効果

- ・ダイエット（減量）
- ・血圧改善
- ・骨粗しょう症予防
- ・認知症予防
- ・睡眠の質改善 などなど！

●問い合わせ先 子ども・健康保険課 健康増進班 ☎ 80-6650

hasami
お知らせ
news

連載：アルコールとの上手な付き合い方
『第7回 お酒で脳が老化する?!』



問 子ども・健康保険課 健康増進班 ☎ 80-6650

今回は、お酒と認知症の関係についての話です。高齢社会を迎えた日本では、私たちにとって認知症は身近な関心事ですよ。結論から言うと、**お酒は脳の老化を促進させます**。アルコール依存症の人は、**脳の萎縮**が30代から始まる場合もあり、脳の老化が20～

30年早まると言われています。

つまり、実年齢は50歳なのに、脳の年齢は70～80歳相当になります。これでは、いつ認知症になっても不思議はありません。依存症とまではいかずとも、飲酒習慣がある人は、そうでない人に比べて、**脳出血、脳梗塞のリスクが高まります**。特に、大量飲酒は脳に傷害を与えてしまいます。毎日のお酒の量を少し減らして節酒したり、休肝日を設けることの大切さがわかりますね。

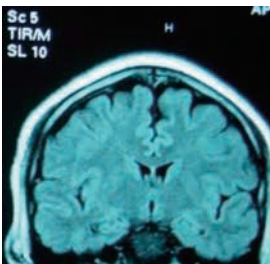

32歳男性
通常飲酒

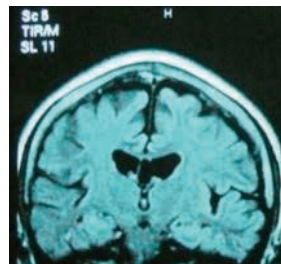

30歳男性
アルコール依存症

比べると右側の写真は強く脳が萎縮していますね。
(明らかな脳室の拡大、脳溝の開大がみられます。)

～適度な1日の飲酒量（男性）～

2ドリンクの目安（女性・高齢者は半分）

- ・ビール中ビン1本
- ・日本酒 1合弱
- ・焼酎 0.5合強

4ドリンク以上
生活習慣病の危険が高まる。

6ドリンク以上
多量飲酒に該当し、大げかや
依存症の危険が高い。



登録・閲覧・申込が
オンライン上で完結!

hasami
お知らせ
news

お見合いシステム
はじめようキャンペーン

問 企画情報課 企画班 ☎ 80-6661

長崎県婚活サポートセンター「あいたか」の会員制データマッチングシステム「お見合いシステム」でオンライン登録ができるようになりました。この機会に、より多くの結婚を希望する独身の方々にお見合いシステムを知っていただき、ご利用いただく契機とするため、キャンペーンを実施されます。

- ▶ **内容** 通常2年間で1万円の登録料を、お試し登録として半年間で2千円での入会を可とする。
- ▶ **対象** 新規入会者
- ▶ **期限** 11月30日(木)まで
※12月15日(金)までに本登録が必要です



詳細はこちら

hasami
お知らせ
news

食育フェスタに行こう!

参加無料!

問 子ども・健康保険課 ☎ 80-6650

参加者特典として、かわいいはちやまるグッズ、ながさき健康づくりアプリのポイントがもらえます。

- ▶ **日時** 11月18日(土) 10時~13時
- ▶ **場所** 波佐見町総合文化会館
- ▶ **内容**
 ≪ 10:00 ~ 11:00 講演会 ≫
 「生きることは食べること」福田 泰三 先生
 ≪ 11:00 ~ 13:00 体験コーナー ≫
 ◇作ってみよう…みそたま、防災食、おにぎり
 ◇測ってみよう…野菜摂取充足度、
 血管年齢、骨密度
 他にも、おしゃべりカフェなど楽しいイベント盛りだくさん!

hasami
お知らせ
news

最大80万円!
住宅の取得に対し奨励金を交付

申請書の
ダウンロードは
こちらから



問 企画情報課 企画班 ☎ 80-6661

波佐見町への定住の促進と人口増加を図るため、居住住宅の新築や中古住宅等の取得に対し奨励金を交付する「定住奨励金制度」を令和3年度から令和5年度まで実施しています。

- ◆ **対象者**
町内に初めて本人名義の住宅として、新築、建売住宅または中古住宅を購入した方で、自治会に加入し、5年以上定住する意思のある方
※対象とならない方
既に町内に自己名義の住宅をお持ちの方
(例) 自分の家を建て替える等

- ◆ **奨励金額**
住宅の取得方法に応じて基本額が決まり、条件を満たすことで加算額が加算されます。

- ◆ **申請期限**
令和6年3月末日

◆ **基本額**

建物要件	現金	商品券
新築・建売住宅 町内業者施工	35万円	10万円
新築・建売住宅 町外業者施工	15万円	5万円
中古住宅	10万円	3万円

◆ **加算額**

転入者	町指定行政区※への転入・転居	転入世帯で中学生までの子どもがいる場合
10万円	10万円	1人につき5万円(最大3人)

※東小学校校区全域と鬼木郷、川内郷、甲長野郷、平野郷です。

インフルエンザ予防接種の助成

問 子ども・健康保険課 健康増進班 ☎ 80-6650

季節性インフルエンザは毎年少しずつ型を変え流行しており、予防接種を受けることでインフルエンザにかからない、または、かかっても軽い症状で抑えることができます。

町民の方を対象に、季節性インフルエンザ予防接種の助成を行いますので、希望する場合は期限までに接種してください。

接種期限：令和6年1月31日

接種する場合、以下をご確認のうえ、事前に医療機関へ予約して接種してください。

[助成対象者と内容]

- (1) 定期接種対象者 助成額：2,500円（1人1回まで）
- ①接種日現在、65歳以上の方
 - ②接種日現在、60歳以上65歳未満の方であって、心臓、腎臓又は呼吸器の機能に自己の身の日常生活行動が極度に制限される程度の障害を有する者及びヒト免疫不全ウイルスにより免疫の機能に日常生活がほとんど不可能な程度の障害を有する方
- (2) 任意接種対象者 助成額：2,600円（中学生：1人1回まで 小学生以下：1人2回まで）
生後6か月以上～中学生以下の方

[波佐見町内の実施医療機関]

医療機関名	未就学児	小中学生	高齢者	電話番号	医療機関名	未就学児	小中学生	高齢者	電話番号
西の原 野中医院	○	○	○	85-3054	波佐見病院		○	○	85-7021
このうの内科医院	※	○	○	20-7500	小鳥居病院			○	85-3408
松尾医院	※	○	○	85-2001	小鳥居内科脳神経内科クリニック	※	○	○	20-7027
はすわ診療所	○	○	○	85-5221	藤下内科医院	※	○	○	85-7325
いちのせ内科循環器科		○	○	85-7770	八並整形外科・リハビリテーション医院	※	○	○	85-5775

[注意点]

- つぎの場合は、事前に役場へ申請が必要です。※申請がない場合、助成の対象となりません。
 - ・上記対象者のうち、生活保護世帯の方（全額助成となります。）
 - ・65歳以上の方で、県外の医療機関で接種を希望する場合（入院等）
 - ・中学生以下の方で、東彼杵郡内および佐世保市の協力医療機関以外で接種を希望する場合
あとからのせます
- 中学生以下の方は、令和5年度から佐世保市の協力医療機関でも事前申請なく接種可能です。
佐世保市の協力医療機関、その他詳細については、町ホームページをご確認ください。



hasami
お知らせ
news

波佐見町歴史文化交流館 入館者 5 万人突破

問 教育委員会 文化財班 ☎ 85-7355

令和 3 年 7 月 21 日に開館の波佐見町歴史文化交流館（波佐見ミュージアム）の入館者が 9 月 21 日午後 3 時 35 分に 5 万人を突破しました。

教育委員会が年間目標に掲げた来館者数は 2 万人ですが、開館後 2 年 2 か月で目標を上回る結果となりました。

5 万人目は高校時代の友人 3 人とともに来館された長崎市的美容師・田邊郁恵（たなべいくえ）さんでした。

田邊さんには森田法幸館長（教育長）から、入館第 5 万人目の認定証が授与され、花束とともに記念品として展示図録、ミュージアムグッズ、波佐見焼が贈られました。

田邊さんと友人はやきものが好きで波佐見

町へは陶器まつりで訪れたこともあるそうです。

田邊さんは、「入館者 5 万人になったことにとっても驚きました。友人みんなと会うのは久しぶりで、こうしていっしょに波佐見を旅したことは大きな記念となりました。今回会えなかった友人とともにまた来たいです。」と大変喜んでいました。

また、「やきものやその他の資料もたくさん展示されており、波佐見の歴史の奥深さが良く分かりました。」と感想を頂きました。これからも進化する歴史文化交流館を目指し、企画展、町民講座、ワークショップを行っていきますので、みなさんのご来館をお待ちしております。



▲森田館長から認定証を授与される田邊さん



▲田邊さんと友人、森田館長

hasami
お知らせ
news

大規模な土地取引のときは届出が必要です

問 企画情報課 企画班 ☎ 85-6661

みんなが自分の利益だけを考えて勝手に土地を取引したり、利用したらどうなるでしょうか？

土地は、現在だけでなく将来の人々にとっても貴重な資源です。自分勝手な土地利用は、周りや将来にまで迷惑をかけるかもしれません。土地は地域全体の調和を考えて、適切に利用することが大切です。

こうした考え方に基づく国土利用計画法に

より、波佐見町では 5,000㎡（又は 10,000㎡）以上の土地の取引を行ったときは、契約から 2 週間以内に役場に届出を行う必要があります。

届出の条件や必要書類など詳細については、上記にお問い合わせいただくか、波佐見町のホームページをご覧ください。



詳細はこちら

hasami
子ども
child

令和6年度入園希望の皆さんへ（継続入所の方も現況届の提出が必要です） 保育所・認定こども園への入園・継続等のご案内

問 子ども・健康保険課 子育て支援班 ☎ 85-2333

①【新規】4月入所の方

子どもの年齢	希望の園・内容	必要書類
3歳以上	[1号] ・認定こども園（教育） 9時～15時	○認定申請書（役場窓口で配布します） ○保育の理由（就労、出産、病気等）を証明する書類 ・就労証明書（2・3号のみ）・母子手帳（写） ・診断書等 ※1号認定の方で預かり保育（15時以降の保育）を希望する場合、『保育の理由を証明する書類』と『子育てのための施設等利用給付認定・変更申請書』を提出すると無償となります。
	[2・3号] ・認定こども園（保育） ・保育所 標準時間 7時～19時 短時間 8時30分～16時30分	
3歳未満	・認定こども園（保育） ・保育所 標準時間 7時～19時 短時間 8時30分～16時30分	

※町内の園一覧をご覧になる場合は右のQRコードを読み取りください。



②【継続】入所・【転園】の方

園を通じて下記書類をお渡しします。

提出書類名	認定こども園	認定こども園・保育所
	1号（教育）	2・3号（保育）
①現況届	要	要
②令和6年度継続入所確認票	要	要
③保育の必要事由に該当する関係書類 就労証明書、母子手帳（写）、診断書等（※1）	不要（※2・3）	要

※1 保育の必要事由に該当する関係書類（就労証明書等）

最新のもの（11月中に取得されたもの）を提出してください。

ただし、令和5年8月～10月に各種申請をされた方で内容に変更がない場合は提出不要です。

※2 現在1号であっても、新年度から2号に変更される場合は必要です。

※3 1号で預かり保育料の無償の保育認定を希望される場合は必要です。その際は、別途『子育てのための利用給付認定申請書』の提出が必要です。

①【新規】入所及び②【継続】入所・【転園】に関する手続き

- ・提出期間：11月1日（水）～30日（木）
- ・手続先：役場子ども・健康保険課 子育て支援班



③【途中入園】の方

【申込期間】 入園希望月の3か月前の初日から末日まで

（例）8月入園希望の場合、5月1日～31日まで

※就職や育児休業から復帰する際に入所を希望される場合、復職日の2週間前から慣らし保育で利用できます。慣らし保育を含めた入園希望月の3か月前が申込期間となります。

【手続方法】 ①【新規】入所と同様

○その他注意事項

- ・令和5年1月2日以降に波佐見町へ転入された方はマイナンバーがわかるものが必要です。

hasami
お知らせ
news

“「めあて」と「振り返り」を意識した授業づくりを” 全国学力・学習状況調査及び長崎県学力調査の結果を受けて

問 教育委員会 教育総務班 ☎ 85-2034

本年4月18日に実施された全国学力・学習状況調査及び長崎県学力調査の波佐見町の状況についてお知らせします。

全国学力・学習調査		
実施学年 教科	小学校6年生	中学校3年生
	状況	状況
国語		
算数・数学		
英語		

長崎県学力調査		
実施学年 教科	小学校5年生	中学校2年生
	状況	状況
国語		+
算数・数学		
理科	6年生	

※平均正答率以上は「+」表記されています。

※長崎県学力検査の理科は、小学6年生が受検しています。

調査結果について

今年度の全国学力・学習状況調査では小・中学校のすべての教科において全国平均を下回る大変厳しい結果となりました。

これまでと同様、本町の最大の課題は「読み取る力」です。問題文が何を問い、どう答えればよいのか読み取れていません。また、その基礎となる「漢字力」と「語彙力」も課題がありました。

今回の結果を受けて、各学校ともその分析と対策について協議、検討がなされ、9月の「学力向上推進委員会」において基礎的な力を身に付ける取組や、「めあて」と「振り返り」を意識した授業づくりの徹底などを全職員で協働して行うことを確認しました。

なお、長崎県学力調査においても同様の傾

向、課題でした。

該当の5、6年生や中学2、3年生のみではなく、全学年（小学1年生を除く）で学力の定着、理解状況を把握するために標準学力調査を年2回実施しています。

これらの調査で見えてきた成果と課題を「子ども一人一人の学力向上」につなげることが最も重要です。日頃の学習状況や生活状況も踏まえた「個」に応じた支援、かかわりを継続的に、徹底していくことを4校すべてでがんばります。

確かな学力の定着には家庭のご理解とご協力も必須です。今後とも基本的な生活習慣（早寝・早起き・朝ごはんなど）づくりと、学びへの意欲付け（ほめる、認める、信頼するなど）にご配慮いただくようお願いいたします。

hasami
お知らせ
news

ゴミの野焼きは違法です！

問 住民福祉課 環境衛生班 ☎ 80-6663

「近所でゴミを燃やしている人がいる」、「煙や臭いで健康が損なわれる」「洗濯物に臭いがついて困る」など、野焼きに関する苦情が数多く寄せられています。ゴミの屋外焼却(野焼き)は、近隣の迷惑になるだけでなく、ばい塵やダイオキシン類などの有害物質を発生させる原因になることから、『廃棄物の処理及び清掃に関する法律』で禁止されています。ドラム缶や素掘りの穴、廃棄物処理法の構造基準を満たさない焼却炉を用いた焼却についても同様に禁止されています。

●例外であっても・・・

「災害の予防、応急対策、復旧のために必要なもの」や「鬼火炊きやキャンプファイヤー

など宗教・文化的行事で行うもの」、「農業等を営むためにやむを得ず行うもの」、「生活を営む上で行われる軽微なもの」などは法の例外として屋外焼却が認められていますが、**煙や悪臭により周囲に被害や迷惑が生じる場合は行政指導の対象となります。**時間、風向き、焼却物の量を考慮するとともに、事前に周囲の理解を得るなど十分に注意してください。

上記に該当する目的であっても、廃タイヤやビニール、プラスチック類の屋外焼却は禁止です。絶対にやめましょう。



地域おこし協力隊レポート vol34

協力隊コバシの「波佐見の秋も忙しい」の巻

ご無沙汰しております。今年も大雨が降ったと思えば、暑い日が続き、台風3つが同時に日本に向かって北上するなど、天候不順に振り回されている感じがします。

鬼木の棚田では春にルピナスが咲いた後に、8月のお盆の時期には背の低いひまわりが咲きました。今年もかわいくきれいに咲いてくれて、多くの方に来ていただきありがとうございました。また、ニホンミツバチも勢いのある群れ、少し控えめな群れとありますが、3群とも順調に蜂蜜を蓄えていて、今年こそ初採蜜が出来るのではないかと期待しております。実は巣箱の上の蓋を開ける機会がありまして、その時少し邪魔になった蜂の巣を切り取りました。そして毒見を兼ねて口に入れてみると、なんと優しい味がしました。何も足さず何も引かず、自然そのままの天然の味は最高でした。そして4年ぶりの「第21回鬼木棚田まつり」も大盛況で、約120体の案山子が立ち並び、私自身が楽しませてもらいました。

今年で3回目のサステナブルイベント

「HASAMI no WA」が、11月3日から5日まで開催されます。毎年カタチを変えながら、新しいチャレンジを続けております。お子さんにも楽しんでもらえるようなイベントも企画中です。こちらでもお待ちしております。来年春に咲く予定のルピナスもそろそろ苗作りを始めないといけません、また忙しくなりそうです。今年も秋のイベントが盛り沢山で、楽しみいっぱい波佐見になりそうです。



夏にはかわいいひまわりが咲きました



黄色いアフロヘアは偽物案山子の私です

波佐見の偉人

第6回

高月 信吉

のぶきち

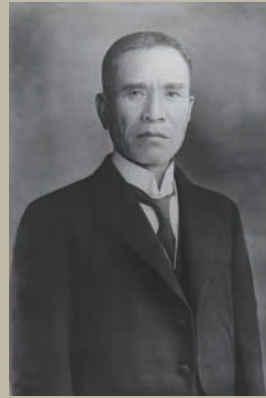

■教育界での活躍

高月信吉は明治9年(1876)に高月左平の次男として乙長野郷で生まれました。父・左平は明治11~14年(1878~1881)の間、下波佐見村西部戸長(村長)を務めることになりました。

信吉は幼少から優秀でまれにみる偉才とされ、大村のある学校長から見込まれて養子となり、小学校から中学校までを大村で過ごしました。明治28年(1895)私立大村尋常大村中学校(長崎県立大村高等学校)を卒業し、4月から上波佐見村下波佐見村組合立波佐見尋常高等小学校(中央・南・

東小学校)の教員となりました。同校は宿郷の庄屋跡のイチヨウ(町指定天然記念物)の近くに建てられていました。

信吉は明治31年(1898)実兄・高月源作が戦死したので高月家に帰りました。その後、折尾瀬・下波佐見・東京市四谷の小学校教員を務め、この間陸軍の騎兵にも籍を置き、明治37年(1904)日露戦争に従軍し、騎兵曹長に任命されました。その後も下波佐見・日宇・川棚・上波佐見の各小学校長を歴任、昭和3年(1928)に退職するまで東彼杵郡の教育界を主導しました。

■波佐見高等女学校の創立

昭和2年(1927)の始め、信吉は宿郷の久保田栄吉と相談し、久保田家の蚕種製造所(養蚕会社)を利用して、女子のための実業学校設立を計画し、上下波佐見村民に賛同を求めました。両村民は信吉の熱意に打たれて、波佐見の女子教育の重要性を認識し、9月、現在の波佐見町役場の地に上・下波佐見村組合立波佐見高等

女学校を創立し、校長として堅実な農村婦人の育成に尽力し、波佐見の女子教育の基礎が確立したのです。

■下波佐見村長就任

翌年、下波佐見村は県の指導農村の指定を受け、モデル農村として歩み出し、信吉は昭和4年(1929)下波佐見村長となり、昭和22年(1947)までの18年間村政の重責を果たしました。昭和7年(1932)下波佐見村は県の経済更生村に指定され、信吉は村民の先頭に立つて、産業の振興・教育の改善・文化の発展向上に全力を傾け、理想農村建設に尽くしました。そしてその功績が認められ、勲六等瑞宝章を受章しました。

■農学校の創立

そして、信吉は昭和16年(1941)に上下両波佐見村と川棚村の組合立農学校(長崎県立川棚高等学校)を創立して下波佐見村長のまま校長職務取扱(初代校長)となり、農業者の教育を開始しました。村長在任期間は太平



「高月信吉翁之像」

■晩年から終焉

晩年も信吉は東彼杵郡畜産組合長・下波佐見村農業会長・長崎県茶業協会会長を歴任し、地方産業経済の発展に尽力し、昭和28年(1953)に没しました。

信吉の人生は下波佐見村を中心に波佐見の近代化を常に考え、正に教育と地方自治に力を尽くした一生でした。

なお、昭和28年5月、下波佐見村によって「高月信吉翁之像」(胸像)が同村役場に建てられ、鴻ノ巣保育所の駐車場内でも見ることが出来ます。

学芸員 盛山 隆行



HAPPY BIRTHDAY

よい子つよい子元気っ子

我が子の笑顔を皆さんに届けてみませんか？満 1 歳前後のお子様を募集しています。
住所、氏名、お子様のお名前（ふりがな）、生年月日、お子様への一言メッセージを記入のうえ、
写真と一緒にお願いします。
▶問い合わせ先 企画情報課企画班 ☎ 80-6661 〈お申込み〉 koho@town.hasami.lg.jp

7/31

社会を明るくする運動 中高生弁論大会

挨拶が秘める力

社会を明るくする運動中高生弁論大会の長崎県大会がアルカス佐世保で開催され、佐世保地区代表として波佐見中学校 3 年眞嶋慧大君が出演し、優秀賞を受賞されました。

眞嶋君は、生徒会役員として取り組んでいる挨拶運動がシール目当ての挨拶になっていないのかと疑問を持っていた時、友達からもらった爽やかな挨拶がシール目当てでない本来の挨拶だったと直感し、本当の挨拶は人の心を感動させる力を持っていて、犯罪を犯しそうな人も挨拶の力で本来の心を取り戻し、犯罪のない明るい社会をつくることのできるのではないかと、自分の経験を通して感じたことを発表されました。

これからも、生徒会役員として皆を率先し、本当の挨拶を広めていってほしいと思います。



8/18

歯と口の健康に関する図画ポスターコンクール

おめでとう！お口の健康啓発で入賞！

令和 5 年度「歯・口の健康に関する図画ポスターコンクール」及び「歯・口の健康に関する健康啓発標語コンクール」にて、作品を募集したところ、多くの応募がありました。このコンクールは、児童生徒が実際に絵や標語を作成することで、歯科疾患の原因やその予防法について考え、歯科保健への理解を深めるということを目的として、毎年実施されています。

今年度も、東彼杵郡学校保健会および大村東彼杵歯科医師会が厳正に審査した結果、町内小中学生について次のとおり決定しました。

<図画・ポスターコンクール>

・【小 4 ～ 6 部門】 優秀賞
南小学校 4 年 佐久川琉斗 波佐見中学校 3 年 貞方愛耶

<標語コンクール>

・最優秀賞 「自分の歯 生涯寄り添う パートナー」
波佐見中学校 2 年 山路麻莉



佐久川琉斗（南小）

貞方愛耶（波佐見中）

9/3

緑の少年団そばまき

たくさん収穫できるように

緑の少年団のそばまきが行われました。トラクターに播種機をつけ、そばの種をまきました。

これから秋の収穫を目指し、イノシシ等の被害にあわないよう管理していきます。刈り取りは 11 月中旬ぐらいになり、収穫後は乾燥させ、唐箕を使って調整を行い、製粉も機械を使って行います。12 月の下旬クリスマスイベントでそば打ちを行います。全て子どもたちの手作りで年越しそばを作っています。



緑の少年団では団員を募集しています。対象は小学校 3 ～ 6 年生です。詳しくは、役場環境衛生班（☎ 80-6663）までお願いします。

9/3

医療的ケア児避難訓練 災害への備え地域で確認

人工呼吸器などの医療機器を必要としながら生活する方にとって、電源確保は生命維持に不可欠です。災害発生で停電になり、避難せざるを得ない状況を想定して、当事者家族にご協力いただき、非常用電源がある総合文化会館に避難する訓練を行いました。お子さんの体調を確認しながら、医療機器などを自宅から会場に運び出すのに、地域の方の協力が大きな助けになりました。関係者を含めた参加者全員で、災害に備えた計画の確認もできました。

災害時、自分の身の安全を確保することが最優先ですが、ご近所や避難所で困っている人がいたら優しく声をかけて助け合うことができると嬉しいです。



▲訓練中の様子

9/4-8

波佐見町壮年会ナイターソフトボール大会 川内壮年会が優勝！

第71回波佐見町壮年会ナイターソフトボール大会が甲辰園グラウンドで開催され、町内各地から12チームが参加し、熱戦が繰り広げられました。

この大会は、昭和50年の壮年会発足前から行われており、過去には昼の部・夜の部と開催されていた時期もあり、今回で71回を数える伝統ある行事となっています。

決勝戦では前回優勝の川内と折敷瀬Aが対戦。白熱した試合展開でしたが、終盤、川内の猛攻によりリードし見事連覇を飾りました。

【試合結果】

優勝：川内 準優勝：折敷瀬A 第3位：協和、湯無田



▲優勝した川内壮年会チーム

9/7

地域活性化へ貢献する鬼木加工センター やったね！食育分野で県知事表彰

地域において模範的で社会貢献度の高い食育推進活動に取り組んでいるとして、「波佐見農産物鬼木加工センター」が見事受賞されました。(本町では5番目の団体)

7月に就任した馬場裕子副知事から表彰状が授与され、緊張気味の平田組合長でしたが、フリーズドライの味噌汁やSDGsの視点で開発した米粉クッキーの紹介に加え、鬼木棚田まつりをしっかりPR。「これからも、味噌作り体験や学校給食を通し、手づくりの温かさ、ふるさとの味を子供たちや若い世代に伝え残していきたい」と抱負。受賞おめでとうございます。



▲前列左から平田組合長・馬場副知事
・その他受賞団体

9/7

繁殖牛改良能力共進会

長島優氏 銅賞受賞

雲仙市で繁殖牛改良能力共進会が開催され、県央地域から生後 14 カ月以上 17 カ月未満の 11 頭が出場する若雌牛の部で銅賞を受賞されました。

優良子牛の飼育のために日々懸命に経営されている長島さん。おめでとうございます。



9/10

東彼杵郡民体育大会

王座奪還、堂々の1位!

東彼杵郡民体育大会を開催いたしました。今大会は4年ぶりに3町それぞれの選手団が一同に会し迫力ある開会式を執り行うことができました。その後、選手たちはそれぞれの競技会場で日中の気温にも負けることなく競技を行い、熱い戦いを繰り広げていました。

【各競技集計結果】

1位 波佐見町、2位 川棚町、3位 東彼杵町

波佐見町は1位という輝かしい結果となりました。この結果は、競技者皆様の日ごろの練習の成果だと感じます。各協会競技者の今後の活躍にも期待し、来年は王座防衛を目指しどの協会も頑張ってください。

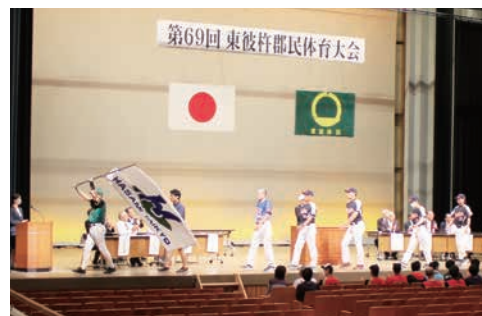

9/22

今月のご長寿さん

100歳のお誕生日おめでとうございます!

田ノ頭郷の戸高智恵子さんが100歳のお誕生日を迎えられ、町長からお祝いの花束を贈呈しました。

黒飴、かぼちゃなど甘い物が好きな智恵子さん。若い頃は踊りが得意だったそうで、少しでも披露してくださいました。

智恵子さんこれからもお元気で健やかに過ごしてください。



広報文芸

それぞれのあの日を語る敗戦忌

川崎三郎

一匹の曲れば千の蟻曲がる

河内ハル工

満月は眠れぬ訳を炙り出す

荒木美保子

温き手やデイサービスの昼の膳

久村ムツ

鉄分の井戸水を飲み暑に耐ふる

田崎學

朝帰りくるぶし覆ふ露草よ

松岡篤子

この酷暑八十路の坂は四十五度

安弘千鶴子

溪谷の涼に癒さる一日かな

松村すずな

とんぼうの自在羨しき夕間暮れ

山口美由喜

村まつり酒まんじゅうはまん丸に

古川恭子

令和時ビューティフルハーモニーで蝉の声

井村勝久(湯無田郷)

富士五湖と夏登山も夢で叶う

佐藤孝(湯無田郷)

【一般応募】

【一般応募】

※次回は12月号で募集し、

1月号に掲載します。

わらび座ミュージカル
北斎マンガ



- ▶開催日 11月29日(水)
- ▶開演 13時40分(開場13時)
- ▶場所 波佐見町総合文化会館
- ▶チケット 全席自由
一般/2,000円
座席は全席自由ですが、町内小中学生向けの芸術鑑賞事業としての公演のため、ホール後部の座席となります。
- ▶チケット発売開始日
11月1日(水)
販売所: 波佐見町総合文化会館
※チケットの販売は平日(8:30~17:15)のみです。
- ▶問い合わせ先
波佐見町総合文化会館 ☎85-2034

自衛官を募集しています

- ▶募集 陸上自衛隊高等工科学校生徒
- ▶受験資格 中学卒業(見込含)で17歳未満の男子(平成19年4月2日~平成21年4月1日までの間に生まれた者)
- ▶受付
推薦試験 10月1日(日)~12月1日(金)
一般試験 10月1日(日)~令和6年1月5日(金)
- ▶試験日
推薦試験 令和6年1月6日(土)~1月8日(月)までの間の指定された1日
一般試験 令和6年1月13日(土)または14日(日)までの間のいずれか指定された1日
- ▶申込み・問い合わせ先
自衛隊長崎地方協力本部
大村地域事務所
☎0957-52-6217



詳細はこちら

長崎県警察音楽隊ふれあい
コンサートの開催



- 県警音楽隊とカラーガード隊が演奏・演技を披露します。
- ▶日時 令和6年2月11日(日)
13時開場 14時開演
 - ▶場所 波佐見町総合文化会館大ホール
 - ▶申込 12月8日(金)まで
※事前申込み制となっております。
記載例のとおり、往復ハガキにてお申込みをお願いします。詳しくは、HPや電話でご確認ください。

- ▶備考 令和6年1月21日(日)は、松浦市文化会館ゆめホールでふれあいコンサートを開催します。(松浦地区も観覧希望の場合は、別途往復ハガキにて記載例のとおりお申し込みください。)



県警
ホームページ

往信(表)	返信(裏)	返信(表)	往信(裏)
85085418 長崎県警察本部 広報相談課 あて	何も書かなくて構いませんので 「空」	あなたのご住所 お名前 〒 番地	① 入場券希望 (印刷済票・自治体印の いずつかを郵送) ② あなたの ご住所 お名前 電話番号 ③ 宛先のお名前 ④ 車椅子等希望の有無

往復はがき記載例

旧軍人・軍属及びご遺族向けの
巡回相談会

- 長崎県による旧軍人・軍属及びご遺族に対する恩給・年金ならびに特別弔慰金、給付金等の巡回相談会が実施されます。ご質問・ご相談等ある方はお気軽にお越しください。
- ▶日時 11月14日(火) 13時~16時
 - ▶会場 波佐見町総合文化会館 2階研修室3
 - ▶問い合わせ先
長崎県原爆被爆者援護課
☎095-895-2427

10月は「臓器移植普及推進月間」
話そう。大切な人と。

~知らせておこう自分のこと。知っておこう家族のこと~

全国には重度の病気となり移植でしか根治しないと診断された方のうち、移植希望登録をされている方が現在約1万6千人います。しかし日本では臓器の提供者が少なく、実際に移植を受けることができる人は年間約3%。やむなく海外渡航や生体移植に踏み切る人、移植を待ちながら亡くなる人が多いのが現状です。

臓器提供と移植については、誰もが『臓器を提供する、提供しない権利』『移植を受ける、受けない権利』を持っています。各個人で判断、選択することができます。自分だったらどうするのか考えてみましょう。

臓器提供意思表示カードは“提供したい・したくない”どちらも表示できます。改正臓器移植法の施行に伴い、被保険者証や運転免許証の裏面に臓器提供意思表示欄が設置されました。この機会に、ご自分の意思についてご家族や友人と話し合っておきましょう。

▶問い合わせ先

公益財団法人長崎県健康事業団
健康企画課 ☎0957-43-7131



10月は「骨髄バンク推進月間」
~あなたにしか救えない命があります~

白血病などの血液疾患に有効な治療法として、骨髄移植や末梢血(まっしょうけつ)幹細胞移植がありますが、この治療法には骨髄や末梢血幹細胞を提供していただけるドナーが必要です。移植を必要としている患者さんは、毎年約2千人程度います。

1人でも多くの患者さんを救うためには、1人でも多くのドナー登録が必要であり、特に若い世代の方のドナー登録が少ない状況です。みなさまの御協力をお願いします。

※波佐見町では、「骨髄等移植ドナー支援助成金交付事業」を行っています。詳細は、町ホームページをご覧ください。



健康一口メモ 447号



東彼杵郡医師会
松尾圭（波佐見町）

ダヴィンチ手術ってなに？

近年、ロボット支援手術というワードを耳にする機会が増えています。私が病院勤務時に外科手術を行っていた十数年前は、ロボット支援手術が日本に導入されたというニュースを聞く程度で、実際に目にする事はありませんでした。しかしこの10年間で全国の大病院に一気に普及しました。通称「ダヴィンチ手術」です。外科医の「手」で行われていた手術が、1990年代から腹腔鏡や胸腔鏡などの鏡視下手術が普及、標準化し、その進化系であるロボット支援手術の適応範囲が徐々に拡大しています。鏡視下手術のメリットは、出血量が少ない、傷口が小さい、術後の疼痛が少ない、回復が早い、機能の温存が向上するなどが挙げられます。鏡視下手術は体内に挿入したカメラの映像をモニターで観ながら、別の穴から挿入した鉗子類を術者が直接操作して手術を行います。ダヴィンチ手術では術者は患者さんの側にはいません。サージョンコンソールと呼ばれる操縦ボックスで、執刀医は術野の3D拡大画像を覗き込みながら手元のコントローラーを操作します。機械が操作するアームと鉗子が連動し、自身の手の様に自在に動きます。「まるで自身が小さくなっ

て、患者さんの体内に入り込んで手術をしているようだ」そんな感覚を医師たちは抱く様です。さながらVRの世界ですが、現実を操作しています。執刀医は清潔術衣なしで、無理な姿勢を強いられず座って操作できるため、長時間手術の肉体的負担やストレスが軽減されます。それによって確実な手術を行う事ができます。もちろん訓練と資格は必要ですが、そう遠くない未来には、遠く離れた施設間での遠隔手術も実現できるでしょう。

外科医はその時代の最先端を目指し、日々努力と研鑽を積んでいますが、何しろ多忙で外科医不足も深刻です。若い医師たちがロボット支援手術やAI技術を上手く使いこなせば、医師の負担も軽くなり、さらなる医療の進歩に繋がるでしょう。我々かかりつけ医にもその新しい知識と刺激は必要になります。

現在のダヴィンチ手術の保険適応は前立腺癌、腎臓癌、膀胱癌、食道癌、胃癌、結腸癌、直腸癌、膵癌、肺癌、子宮体癌等の悪性疾患、子宮筋腫、縦隔腫瘍等良性疾患などがあり、これから更に適応拡大されるでしょう。

こんにちは歯科医師です

今回は乳歯の役割についてお話ししたいと思います。先日、昼ご飯を食べているときに隣で食事をしていたお母さんの会話が聞こえてきました。「乳歯は生え変わるのだから適当にしか磨いていないよ!!」と!!。あまりにも衝撃的だったので今回乳歯の大事さについてお話しします。

乳歯とは、子どもの時に生えている歯の事です。子どもの成長にとって、乳歯の発達はとても重要な過程です。そこで子どもの歯の健康を守るために乳歯の基礎知識についてご紹介します。

最初の役割ですが、まず噛むことができるようになります。乳歯が生えると食べ物を噛むことができるようになります。栄養素の吸収を助けます。また、よく噛むことで顎が発達して顔の形も整います。

2つ目に発音がうまくなります。乳歯のおかげ

で舌を正しい位置に置けるようになり、上手く発音できるようになります。食べるだけでなく言葉を読むことにも役立ちます。

3つ目は永久歯の生え変わりを誘導してくれます。生え変わりの時期になると、乳歯の根の部分が吸収され、そうすることで自然と抜け落ち、永久歯が正しい位置に生えてこられるように誘導してくれるのです。

この3つだけではありませんが、これだけから考えてもかかりつけ歯科での乳歯の虫歯予防のために定期検診や毎日のホームケアが重要なことがわかりますよね。

なかはら歯科 中原裕二

介護に関する入門的研修開催

▶参加対象者

- ・介護の仕事やボランティアに興味がある方
 - ・資格取得や介護の技術を学びたい方
 - ・家族の介護に活かしたい方
- ※学生および一般の方の参加可能です！

▶受講料 無料（※テキスト代無料）

▶研修内容 研修の受講は「基礎講座のみ（3時間）」か「基礎＋入門講座（合計21時間）」のいずれかが選択できます。

▶場所・実施日 県内11地区の会場で開催されます。各会場の日程はホームページをご確認ください。

▶申込方法 株式会社ニチイ学館へ郵送もしくはFAX、メールで申し込む。（郵送等が難しい場合は電話での申し込みも可能）

▶問い合わせ先 株式会社ニチイ学館 長崎支店 ☎095-827-3705

※開催要項等の内容は長崎県ホームページをご覧ください。

薬物乱用防止運動月間

10月1日から11月30日までの2か月間、薬物乱用防止運動が全国的に実施されます。麻薬、覚醒剤、大麻、危険ドラッグ、シンナー等の薬物乱用は、単に乱用者の身体、生命に危害を及ぼすのみならず、青少年の健全な育成を阻み、家庭を崩壊させ、社会の秩序を乱す等計り知れない影響を及ぼします。一人ひとりの薬物乱用問題に対する認識を高め、乱用を許さない社会をつくりましょう。

公共職業訓練受講生を募集します

▶募集訓練科（4科）

- ・CAD・生産サポート科 定員15名
 - ・電気設備技術科 定員15名
 - ・住環境コーディネイト科 定員15名
 - ・テクニカルメタルワーク科* 定員12名
- ※企業実習付きで概ね55歳未満の方を対象としたコースです。

▶受講料

無料（ただし、訓練で使用するテキスト代等は自己負担）

▶訓練期間

令和6年1月5日（金）～令和6年6月28日（金）（6か月コース）

▶募集期間

10月20日（金）～11月27日（月）

▶選考日 12月6日（水）

▶申込み及び相談先

受講のお申込みは最寄りのハローワーク「職業訓練相談窓口」へ

▶問い合わせ先

佐世保訓練センター（ポリテクセンター佐世保）訓練課受講者係
☎58-3118 FAX: 58-3120

10月は「年次有給休暇取得促進期間」です

年次有給休暇を取得しやすい環境づくりに取り組みましょう。働き方・休み方の改善を継続していくには次の制度の導入が効果的です。

- ・計画的な業務運営や休暇の分散化に資する「年次有給休暇の計画的付与制度」
- ・働く人の様々な事情に応じた「時間単位の年次有給休暇制度」

詳しくは、長崎労働局雇用環境・均等室（☎095-801-0050）にお問い合わせください。

相続登記の申請義務化に関する講演会

長崎地方法務局では、令和6年4月1日から始まる相続登記の申請義務化について、11月28日（火）に長崎市と合同で講演会を開催します。Cisco Webex Meetings を利用してオンライン配信しますので、長崎地方法務局の各支局会場のほか、会社や自宅等からも参加できます。

参加は無料で、事前予約制です。

※詳しくは、長崎地方法務局ホームページの新着情報をご覧ください。長崎地方法務局佐世保支局までお問合せください。

▶日時 11月28日（火）

13時30分～14時15分

▶会場 長崎地方法務局佐世保支局3階共用会議室（長崎市会場からオンライン配信を視聴）

▶内容 相続登記の申請義務化について

▶定員 佐世保支局会場20名、オンライン視聴は県内100名（定員に達し次第締切り）

▶申込方法

支局会場参加は電話 ☎24-4850

オンライン参加はメール（soumu01_nagasaki_moj_bal@i.moj.go.jp）

▶申込期間

11月1日（水）～11月21日（火）

▶問い合わせ先

長崎地方法務局佐世保支局

☎24-4850



経験豊かなシルバー会員が、きっとあなたのお役に立ちます！

シルバー人材センターにお任せください。

一般家庭、企業・団体の皆様からの仕事のご依頼をお待ちしています。植木剪定、除草、受付事務、施設管理、清掃など。



お問い合わせ先

公益社団法人 波佐見町シルバー人材センター

東彼杵郡波佐見町折敷瀬郷1675番地1 ☎0956-27-6101



シルバー人材センター マスコットキャラクター

この広告は、高齢者活躍人材確保育成事業（厚生労働省長崎労働局委託）により長崎県シルバー人材センター連合会が提供しています。

町の事業

【9月入札（見積）結果、予定価格 130 万円以上】

町の事業は
役場ホームページのトップページ
↓
入札・産業・事業者向け
↓
入札・契約関係
↓
入札結果一覧をご覧ください。

波佐見町図書館だより



乗代雄介
文藝春秋 著

それは誠

集英社
インターナショナル
飯出敏夫 著



温泉百名山

伊藤武西島基弘
講談社 著



イラストで楽しく学ぶ！
食中毒の知識

生き別れになった、大好きな「おじさん」にもう一度会いたい。修学旅行で東京を訪れた4人の高校生たちが、コースを外れた小さな冒険を試みて…。『文学界』掲載を単行本化。

名山は名湯を育む！北海道から九州まで、温泉達人が名湯のある名山を100座選定。山といで湯に癒され、病も克服した山湯行の全記録。「歩いてしか行けない温泉」は何湯ある？」など番外編も収録。

食中毒は、発生要因を知って予防対策を実施すれば、大幅に減らすことができる。カラーイラストとともに、微生物・自然毒・化学物質による食中毒を紹介し、HACCPに従った食中毒予防の知識を解説する。

各図書の内容は、TRCMARCより引用。

開館時間 10:00～18:00 ☎ 26-7091 (直通) 休館日 毎週月曜日、第3木曜日、祝日

【広告】

KUMON

くもんしきはさみちゅうおうきょうしつ
公文式 波佐見中央教室

☆住所：東彼杵郡波佐見町折敷瀬郷 2197

松田建材店 2F (波佐見中央小から徒歩 5 分)

☆指導者：黒田 富美子 ☆Tel：090-4350-3803

☆教室日：火・金(15時～20時)

★教室の詳しい情報がご覧いただけます♪⇒

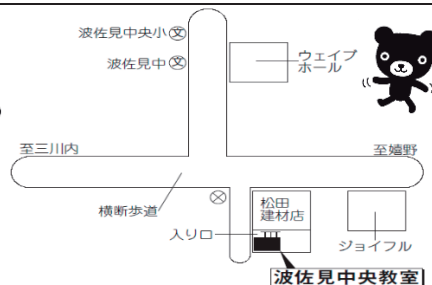

0・1・2歳の親子のための KUMON
Boby Kumon

**11月無料
体験受付中♪**

【教科】算数数学・
英語・国語
【期間】11/1(水)～
11/30(木)
期間中 1週間 2回
公文を体験できます

お知らせ 10月は赤い羽根共同募金運動

10月から赤い羽根共同募金運動を展開しています。運動のメインテーマを「じぶんの町を良くするしくみ」と掲げ、募金の約7割が「じぶんの町」に還元されます。

波佐見町社協では、集まった募金を町内の地域福祉事業に活用させていただいています。

ふれあい型給食サービス

75歳以上の一人暮らし高齢者に手作りお弁当を月に1回お渡ししています。



防犯対策事業

センサーライトの設置



学校・福祉団体等の活動助成

「点訳ボランティアでんでんむし」
小学校での点字学習



「あったか福祉まつりの開催」
R4：障がいについての研修



法人募金のご協力も
お願いします



10月に、自治会を通して個別募金のお願いをさせていただきます。

皆様のご理解とご協力を賜りますようよろしくお願い致します。

お知らせ 歳末たすけあい見舞金の申請について

11月にみなさまのご協力のもと展開している「歳末たすけあい募金」は、町内の次の方々へお見舞金としてお届けしています。(所得制限があります)

低所得世帯

身体や精神に
障害がある方

寝たきりの方

※知的障害者の方へは、年末交流会の費用として配分しております。

お見舞金を希望される場合は、本人または家族からの申請が必要です。申請書類や詳しい条件などについては、**地区の民生委員**または**社会福祉協議会**へお尋ねください



※申請書提出×切
11月10日(金)

お問合せ
波佐見町社会福祉協議会 (tel: 85-2240)

お知らせ 点訳ボランティア養成講座～初級編～受講生募集！

点訳ボランティアとは、視覚に障害のある方のために、活字で書かれている書籍や雑誌、広報誌、新聞などの内容を“点字にして伝える”ボランティアです。そのボランティアを養成するために、点訳を基礎から学ぶ講座を開催します。

町内では、「点訳ボランティアでんでんむし」さんが活躍しています。養成講座修了後は、広報誌の点訳や本の点訳、小学校での点字学習など幅広く活躍してみませんか？



日程 1日目 11月14日(火)
 2日目 11月21日(火)
 3日目 11月28日(火)
 4日目 12月5日(火)
 5日目 12月12日(火)
 13:30～15:30
 (同日上記時間で開催)

場所 波佐見町農村環境改善センター

受講料 【町内に在住・通勤している方】(全5回で)1,600円
 【上記以外の方】(全5回で)2,000円

申込方法 ☎85-2240にご連絡いただくか、下記QRコードより申し込みください

申込〆切 11月2日(木)



※原則として全日程受講可能な方

善意の窓

◆金一封
 鬼木郷歴代総代OB会様
 光輪はさみこども園職員一同様
 以上の方々から本町社会福祉事業資金に寄附していただきました。それぞれの寄附に対し厚くお礼を申し上げます。
 波佐見町社会福祉協議会

感謝の広場

◆収集ボランティア
 《切手・書き損じはがき・カード等》
 三股郷 村田勝正様
 金屋郷 川口等様
 岳辺田郷 岳邊忠彦様
 でんきやさん様
 鬼木長寿会様
 西の原野中医院様
 小樽長寿会様
 にこにこ内の波会様
 いちのせ内科循環器科様
 波佐見町婦人会様
 はさみ慈恵会館様
 ワンコ・サービス様
 永尾郷自治会様
 三股サロンオパール会様
 湯無田上長寿会様
 (株)ダイニチ様
 匿名希望二名様
 波佐見ライオンズクラブ様
 昭和金属工業株式会社長崎波佐見工場様
 皆様のご協力に感謝いたします。
 波佐見町ボランティア連絡協議会
 ※個人の方のみ地区を掲載しています

波佐見高校だより vol.285

皆さん、こんにちは。
今回は9月9日(土)に開催した第43回体育祭の様子をお伝えします。

猛暑日が続く中、熱中症対策として競技時間を午前中に限定しましたが、今年度は久しぶりに観覧者に制限を設けず、多くのご来賓、保護者をお迎えして開催することができました。

生徒たちは「新時代～元気モリモリワクワクラ

ブリー波佐見～」というテーマに相応しく、元気一杯、競技や演技に臨み、学年・科を越えて団結した姿を見せてくれました。また、各団で工夫を凝らした応援合戦や丁寧に書き込まれた装飾パネルも見応えがありました。

保護者や地域の方の声援を受けて、コロナ後の新時代に向けた、活気あふれる体育祭となりました。応援ありがとうございました。



波佐見中学校だより

「青空に響け声援 夏より熱い私たち」

9月24日(日)、心地よい秋風が吹く、さわやかな秋晴れの中、第48回体育大会を開催しました。本年度は、新型コロナウイルス感染症が5類感染症に移行されたため、4年ぶりに来賓の皆様をお招きすることができました。地域の皆様や保護者様の声援も加わり、賑々しい大会となりました。また、地域の皆様のご意見等を参考に教育的意義等について検討し復活した入場行進と校歌斉唱、中学生らしいハツラツとした入場行進と和太鼓のリードによる雄々しい校歌斉唱は、観ている人に感動を覚えさせ、大会の空気をキュッと引き締めました。さらに、多くの方のご協力により復活したPTA種目の微笑ましいひとときは、大会に華を添えました。今や本校の風物詩である、夏休みからの準備・練習。体育大会実行委員、ブロック団長、応援リーダーを中心とした応援練習



や、パネル制作実行委員によるパネル制作は、これまでの伝統が受け継がれ、今年も熱心に、主体的に、生徒たち自身で考えを出し合い、試行錯誤しながら進められました。その成果は、応援合戦や長縄をはじめとする各競技・演技、会場に堂々と設置されたパネルに如実に表れていたものと思います。来賓の皆様、地域の皆様、保護者の皆様、生徒たちの生き生きとした姿をご覧いただくとともに、心温まるご声援をいただき、誠にありがとうございました。

【広告】

相続でもめるより

土地・建物
田・畑

売却しませんか？

物件のお預かり(媒介契約)でもれなく

VISA 商品券1万円分プレゼント!

☎0956-32-1839

東彼杵郡波佐見町長野郷563-2

弊社の規定により、お取り扱いできない場合もございますのでご了承下さい。



社団法人全日本不動産協会 長崎県知事(4)第3394号

トチスマ・ショップ

株式会社松下建設

● 戸籍の窓

人口の動き（9月末）

人口	14,162人 (-19)
男	6,715人
女	7,447人
世帯数	5,413世帯 (-2)
転入	23人
転出	24人
出生	3人
死亡	21人

() は前月比

※外国人住民含む

※住民登録による数値

※敬称略

● 波佐見町ふるさとづくり応援寄附金（ふるさと納税）

8月の寄附	3,038件
	74,106,000円
5年度累計（8月末現在）	11,910件
	273,552,000円

寄附者様からのメッセージ

- ・波佐見焼は料理が映え食卓が明るくなります。伝統工芸の発展にお力添えをお願いします。
- ・波佐見焼が大好きです。日本の素晴らしい伝統工芸を後世に伝えていけるよう、応援しています！

ふるさと納税（寄附）で波佐見町の応援ができます。
町外にお住まいのご親戚やお知り合いにご紹介くださいますようお願い申し上げます。



● 交通事故発生状況

令和5年9月末現在 ※ () 内は前年比

	波佐見	川棚	東彼杵	郡内
人傷件数	12(±0)	13(-2)	16(+4)	41(+2)
死者	0(±0)	0(±0)	0(±0)	0(±0)
物件事故	174(+28)	228(+36)	145(+13)	547(+77)
飲酒事故	0	0	0	0
無免許事故	0	0	0	0

● 波佐見町児童文化基金

児童文化基金は、図書購入や、文化関係の全国・九州大会出場補助に充てるなど、子ども達の心身の健全な育成を目的にしています。基金は皆さまから寄付を募ることで運用しており、寄付金は確定申告の際に寄付控除を受けることができます。詳しくは、教育委員会（☎ 85-2034）へお問い合わせください。

【広告】

波佐見町の不動産 看板を出さなくても募集いただけます

売却や賃貸は 空き家バンク登録代行店

あるある不動産へ。

家・土地 空き家・空き地 田・畑 古家 相談無料

不動産売却・賃貸専門店 波佐見町折敷瀬郷1079-3

あるある不動産 0956-56-8866

リノベーション リフォーム・リノベの専門店

アフターサポート万全だから安心

あるある館へ。

●トイレ●バスルーム●キッチン●大型リフォーム●新築
●塗装●瓦葺替●上下水道設備、浄化槽●土木工事 etc...

LIXIL REFORM SHOP **あるある館** ☎ 0120-58-3986

東彼杵郡波佐見町折敷瀬郷1079-3

暮らしのカレンダー



けんこう

母子手帳交付※	11月6日(月)	波佐見町役場	9:30~11:00
	11月21日(火)		14:30~16:00
※母子手帳交付は、予約制です。波佐見町公式LINE またはお電話にてご予約ください。当日持参するものがありますので、予約時にご確認ください。			
乳児健康相談			
[R5年5月生]	11月14日(火)	総合文化会館	9:10~9:20受付
[R5年1月生]	11月30日(木)		
5歳児健診			
H30年9月7日~	11月2日(木)	総合文化会館	13:00~13:15受付
10月11日生			
1歳6か月児健診			
R4年2月21日~	11月15日(水)	総合文化会館	13:00~13:20受付
5月15日生			
健康相談	11月2日(木)	波佐見町役場	9:00~11:00
認知症家族会	11月13日(月)	総合文化会館	13:30~15:00
介護教室	11月27日(月)	総合文化会館	14:30~15:30
就学時健康診断			
H29年4月2日~	10月24日(火)	総合文化会館	
H30年4月1日生			

※日程が変更になる場合があります。ホームページ等でご確認ください。

そうだん

心配ごと相談 (町社会福祉協議会 ☎85-2240)			
場所: 総合文化会館			
10月21日(土) 9:30~11:30	◎相談員	一瀬信子・吉永智恵子	
25日(水) 13:30~16:00	◎相談員	小柳洋子・福田直幸	
11月1日(水) 13:30~16:00	◎相談員	一瀬信子・小柳洋子	
8日(水) 13:30~16:00	◎相談員	前田順子・福田直幸	
15日(水) 13:30~16:00	◎相談員	前田順子・吉永智恵子	
25日(土) 9:30~11:30	◎相談員	一瀬信子・河野一郎	
29日(水) 13:30~16:00	◎相談員	河野一郎・吉永智恵子	
弁護士相談 ※心配事相談での予約が必要です			
11月7日(火)	◎相談員	齋藤信孝弁護士	
ひとり親相談 (総合文化会館)			9:30~11:30
10月21日(土)	◎相談員	東彼北松福祉事務所	
人権相談 (役場相談室)			9:00~12:00
11月1日(水)			
交通事故巡回相談 (県北振興局)			10:00~15:00
11月9日(木)	※2日前までの予約が必要です。☎095-824-1111		
夜間納税相談 (役場相談室ほか)			17:15~20:00
10月25日(水)	◎相談員	税務財政課ほか	
消費者相談 (役場商工観光課 ☎85-2162)			
随時ご相談ください	◎相談員	西川夕子	

休日在宅当番医

10月22日	波佐見病院	波佐見	85-7021
29日	山本整形外科	川棚	82-2495
11月3日	三島眼科病院	東彼杵	0957-46-0340
5日	ひろ皮ふ科クリニック	川棚	82-3001
12日	松尾医院	波佐見	85-2001
19日	こうの内科医院	波佐見	20-7500
23日	すが眼科	波佐見	20-7575
26日	西の原野中医院	波佐見	85-3054

診療時間 9時~17時まで

マイナンバーカード申請窓口

下記の日程でマイナンバーカード申請サポートを行います。当日は写真撮影も行います。交付通知ハガキが届いた方は、役場でマイナンバーカードの受取りができます。

【申請時に必要なもの】

運転免許証と健康保険証、通知カード
※申請から受取りまで約2か月かかります。

【窓口開設日】 場所: 役場戸籍班

11月6日(月) 9時~19時
11月25日(土) 9時~12時

波佐見町
こころの相談窓口

LINE相談

一人で悩みを抱えていませんか?
波佐見にお住まい・通勤・通学している方は、
どなたでもご利用できます。(無料・匿名可)

QRコードを読み込んで、「相談する」をタップしてね!

波佐見町役場
子ども・健康保険課

催しもの

町民ソフトバレー大会	10月22日(日)	体育センター
秋陶めぐり	10月28-29日	中尾郷
町民文化祭	10月28-29日	総合文化会館
林道マラソン	11月26日(日)	広域林道

今月の納金 ●町県民税 ●国民健康保険料 ●後期高齢者医療保険料 ●介護保険料 ●水道使用料
●保育料 ●町営住宅使用料 ●下水道受益者負担金 (口座振替日 25日)

ホームページアドレス <https://www.town.hasami.lg.jp>
メールアドレス koho@town.hasami.lg.jp



2023.10 広報波佐見 30
この広報波佐見は、石油系有機溶剤の一部を大豆油に置き換えたソイインクを使用しています。