



▲ 7月27日、28日に行われたとうのうプログラム「あそび学校」に参加した子どもたち。全力で夏の波佐見を満喫しました。

- 役場からのお知らせ…… 2
- みんなのひろば…… 17
- 健康一口メモ…… 19
- 暮らしと情報…… 20
- 社協だより…… 22
- 波高だより…… 24
- 窓…… 25
- 暮らしのカレンダー…… 26



9月21日は世界アルツハイマーデー

【もっと知ろう もっと語ろう 認知症】



1994年「国際アルツハイマー病協会」(ADI)は、世界保健機関(WHO)と共同で、毎年9月21日を「世界アルツハイマーデー」と制定し、この日を中心に認知症の啓発を実施しています。また9月を「アルツハイマー月間」と定め、認知症に関する様々な取り組みを行っています。

世界アルツハイマーデー/月間は、認知症に関わる全ての人のものです。この機会に認知症の理解を深め、正しい知識を学び、介護家族と本人への支援を考え、認知症になっても安心して暮らせる町づくりにご参加ください。

認知症とは？

認知症は、脳の病気や障害など様々な原因により、認知機能が低下し、日常生活全般に支障が出てくる状態をいいます。種類によって、症状の出方に違いがあります。

《アルツハイマー型認知症》

認知症の中で最も多く、脳の一部が縮んでいく過程でおきる認知症です。もの忘れで発症することが多く、ゆっくりと進行します。

《脳血管性認知症》

脳梗塞や脳出血などの脳血管障害による認知症、障害された脳の部位によって症状が異なります。一部の認知機能は保たれている「まだら認知症」が特徴です。

《レビー小体型認知症》

現実には見えないものが見える幻視や、手足が震えたり歩幅が小刻みになって転びやすくなる症状(パーキンソン症状)があらわれます。

《前頭側頭型認知症》

スムーズに言葉が出てこない・言い間違いが多い、感情の抑制がきかなくなる、社会のルールを守れなくなるといった症状があらわれます。

認知症が疑われるサイン

- 直前にしたことや話したことを忘れてしまうようになった
- 同じことを何度も言ったり、聞いたり、したりするようになった
- いつも探し物をしている
- 知っている人や物の名前が出てこなくなった
- つじつまの合わない作り話をするようになった
- ささいなことで怒りっぽくなった
- おしゃれや清潔感など身だしなみに気を使わなくなった
- 趣味などへの興味関心がなくなった
- 外出したり、人に会うのをおっくうがり、嫌がるようになった
- 家事、計算、運転などのミスが多くなった
- 財布が見当たらないときなど、盗まれたというようになった

認知症とは？
認知症の方が安心できる対応の仕方
あんしん見守り事業について

右のQRコードで
動画をチェック！>>>



VR 認知症体験

本町では9月21日のアルツハイマーデーに、認知症の理解やケア技術の向上を目的とした『VR 認知症体験会』を開催します。

VR 認知症

- 認知症を“体験”する -

○ VR 認知症とは？

VRの技術を活用し、認知症の中核症状を一人称で体験するものです。認知症になると思いを表に出しづらくなり、代わりに起こす行動が“周囲には理解できないもの”と映ってしまうことが多くあります。表面的な行動は「徘徊」「帰宅願望」「入浴拒否」「暴言・暴力」などの様々な言葉で表され、“認知症だから起こすもの”と思われがちです。しかし、認知症がある方を取り巻く「問題」とされるものは、ご本人の問題ではなく、ご本人を取り巻く周囲の理解やコミュニケーションが大きく影響していることが多いということを、ご本人の視点を体験することで理解につなげることを目的としたプログラムです。

～株式会社シルバーウッド HP より抜粋～

日程：令和5年9月21日（木）

第一部：10：00～11：30 / 場所：総合文化会館

第二部：14：00～15：30 / 場所：農村環境改善センター

第三部：19：00～20：30 / 場所：農村環境改善センター

募集人数：各部30名まで

※参加希望の方は、地域包括支援センターまで連絡ください。申し込み時、希望の時間帯、現在介護をしているかなどを確認します。

※希望者多数の場合は、現在介護をしている方（家族介護者や医療・介護施設の職員等）を優先しますので、あらかじめご了承のうえお申込みください。

出張 『認知症家族の会』

認知症家族の会は、毎月第2月曜日13：30～15：00に家族介護者が集まって語っています。

認知症介護は日々変化するものであり、また人によって適した介護方法が変わる難しさがあります。ほかの介護者体験を聞き、先の介護を予測することは、介護者にとってとても重要です。

また、家族の実体験は認知症の理解にも繋がります。家族会は、サロンや地域の集まりなどに出張し、介護体験をお話しています。ぜひ「話しにきて！」とお声かけください。



この記事に関する質問や、各種講座申し込み・お問い合わせは下記まで。

地域包括支援センター ☎ 85-2976

hasami
お知らせ
news

衆議院小選挙区の区割りの改定

問 波佐見町選挙管理委員会 ☎ 85-2111

衆議院小選挙区の区割りが令和4年11月28日に改定され、同年12月28日から適用されました。

この改定によって、長崎県は1区減少し3区になりました。

第1区（長崎市）、**第2区**（島原市、諫早市、雲仙市、南島原市、大村市、対馬市、壱岐市、長与町、時津町）、**第3区**（佐世保市、平戸市、松浦市、西海市、五島市、東彼杵町、川棚町、**波佐見町**、小値賀町、佐々町、新上五島町）の3つの区に編成されます。

※波佐見町は第3区から変更ありません。

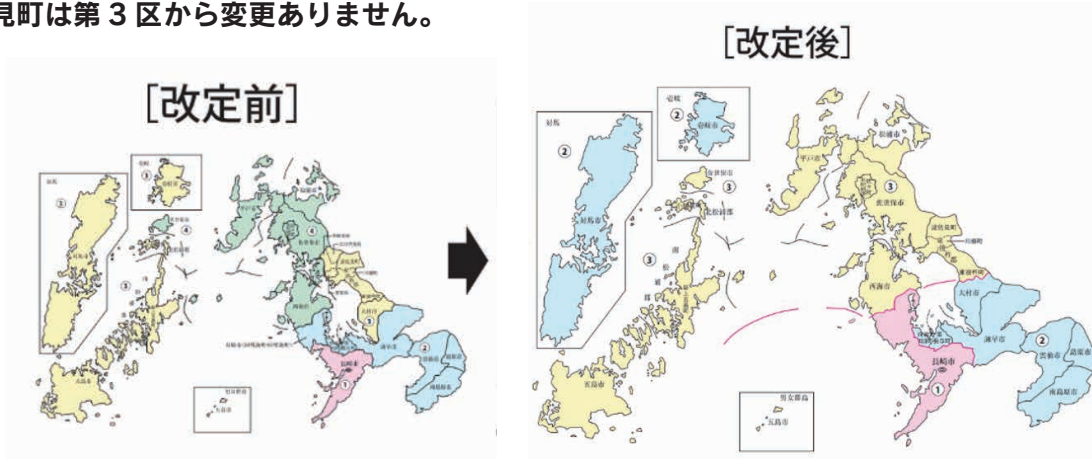

高齢者タクシー利用券について（再周知）

高齢者の外出支援のため、タクシー利用券の交付を行っています。

交付要件に該当される方は役場へ申請してください。（交付要件は左下表）

また、利用にあたっては右下の項目を再度ご確認ください、適正・有効にご活用ください。



		年 齢	
		70～74歳	75歳以上 (S24.4.1以前生)
運 転 免 許	なし	12,000円分（2冊）交付 ※在宅障害者福祉タクシー 利用券交付者は除きます	
	あり	交付 対象外	6,000円分（1冊）交付 ※運転免許の返納・失効で 残り1冊を追加交付します

※年度初めに郵送し、不在などで戻ってきたものを役場で保管しています。受取りをお願いします。

<注意> 利用券は本人のみ使用可能！

- ◆本人以外は利用不可（同乗は可能）
- ◆利用しない方は返却または破棄する（他の人に渡さない）
- ◆不正が発覚した場合、来年度以降発行できない可能性があります

<周知> 予約制乗合交通「のんなっせ号」を有効にご活用ください！

- ◆1回200円で乗れます
- ◆4回乗車で1回無料（領収証が必要）

問い合わせ先 長寿支援課 長寿介護班 ☎80-6655

hasami
お知らせ
news

「子ども人権 110 番」 強化週間

問 長崎県人権擁護委員連合会 ☎ 095-820-5982
問 住民福祉課 戸籍班 ☎ 85-2238

子どもの人権 110 番 (全国共通・無料)

0120 (007) 110

8月23日(水)から8月29日(火)まで
8時30分から19時まで
ただし、土曜日・日曜日は10時から17時まで

ひとりで悩まず、
電話して下さい。



hasami
お知らせ
news

「波佐見文化」原稿募集!

問 教育委員会 社会教育班 ☎ 85-2034

波佐見町文化協会では令和6年3月発行予定の「波佐見文化 37号」に掲載する原稿を募集しています。内容は随筆、紀行文など自由です。戦争体験の原稿もぜひお寄せください。

原稿用紙4～6枚程度を目安に、写真や挿絵などもあれば添付してください。デジタルデータの場合、メールに添付していただくか、CD-ROMなどの記憶媒体で教育委員会までご提出ください。締め切りは9月末日です。

問い合わせ先

波佐見町総合文化会館内 波佐見町文化協会
☎ 85-2034

Mail : wavehall@town.hasami.lg.jp

hasami
募集
recruit

波佐見町歴史文化交流館 カフェのテナントを募集します

問 波佐見町歴史文化交流館 ☎ 85-7355

カフェのテナントを募集しています。概要は下記のとおりで、詳細につきましては町ホームページでご確認ください。

- ① **カフェ面積** 28㎡ (隣接する和室 30㎡も使用することができます。)
- ② **出店料** 月額 16,500 円 (税込)
※光熱水費は別途
- ③ **火気制限** IH機器やオープンレンジのみ使用可
- ④ **募集期限** 9月15日(金)
- ⑤ **審査** 応募者が複数の場合は、9月未までに通知します。
- ⑥ **開店予定** 11月1日(水)から
- ⑦ **その他** 応募に関する書類等は町ホームページに掲載しています。

hasami
お知らせ
news

宝くじ助成事業 コミュニティ活動も スムーズに



問 企画情報課 企画班 ☎ 80-6661

湯無田郷自治会では、(一財)自治総合センターが実施しているコミュニティ助成事業を活用し、宝くじ助成金でテーブル・椅子などの備品を整備しました。

湯無田郷のコミュニティ活動がスムーズに行えることを期待します。



hasami
お知らせ
news

野良猫の不妊・去勢手術を補助します

問 住民福祉課 環境衛生班 ☎ 80-6663

野良猫による被害や殺処分を減らすため、野良猫の不妊・去勢手術費用を町が補助します。

◎申請対象となる猫（下記の条件をすべて満たすことが必要です）

- ①波佐見町内に生息する、飼い主（所有・占有の意思を持った給餌等の世話をする者）がいない又は飼い主が確認できないイエネコ
 - ②体格や健康面などにおいて不妊・去勢手術を行うことが適当であると認められた個体
- ※ただし、「交付決定前に不妊・去勢手術を行った野良猫」や「国や県、市町その他の団体等（これに類すると町長が認めるものを含む）から、同一の手術の補助を受けることが決定している野良猫」などは申請の対象外となります。

◎補助対象者

- ①町内に住所を有する18歳以上の個人
- ②町内に事務所を有する団体（事務所を有しない団体にあつては代表者の住所が町内であるもの）

◎補助の対象となる経費

野良猫の不妊または去勢に要する手術費が補助の対象となります。

オス猫の去勢手術 1匹につき上限 10,000円
メス猫の不妊手術 1匹につき上限 12,000円

◎受付期間

令和6年3月22日（金）まで

※ただし3月31日までに対象の手術が完了できるものに限り、なお、受付期間内であっても予算がなくなり次第受付を終了する場合があります。

◎注意点

この制度は「野良猫」を対象としたものです。対象手術後は体調回復を待ち、再び一時保護をした場所へ開放して地域で「見守り」を行います。よって、「見守り」への周辺住民の理解を得ることが必要です。内容をご理解いただいた上で申請をお願いします。なお、補助対象となった猫を「飼い猫」とした場合は、決定の取消や補助金の返還を求めることがあります。

町HPにより詳しい記事を掲載しています。その他、制度の詳細やご質問などがあれば、下記へお問い合わせください。

スマホ教室 ～今後の開催予定～

スマホ教室の開催予定についてお知らせします！



各講座
定員20名！

日時・場所	講座	内容
9月15日（金） 13時30分～15時30分 総合文化会館 研修室3	基本編	<ul style="list-style-type: none"> ・カメラの使い方（写真、動画の撮り方） ・色々な種類の文字入力方法 ・インターネット検索、音声入力
10月20日（金） 13時30分～15時30分 総合文化会館 研修室3	応用編	<ul style="list-style-type: none"> ・アプリとは？アプリの体験や削除 ・google MAP（地図）の使い方、活用方法 ・キャッシュレス決済ってなに？

申込み 電話
締切 開催日の
7日前まで

申込先 ☎80-6655
長寿支援課 長寿介護班

令和 5 年度波佐見町特定生活支援給付金

問 住民福祉課 社会福祉班 ☎ 85-2973

電力・ガス・食料品等の価格高騰による負担増を踏まえ、特に家計への影響が大きい低所得世帯（住民税非課税世帯等）に対して、給付金を支給します。

1 支援対象者

(1) 住民税非課税世帯

世帯全員の令和 5 年度分の住民税均等割が非課税である世帯

※住民税均等割が課税されている者の扶養親族等のみからなる世帯や、住民税が課税される収入があるのに未申告の者がいる世帯は除く（基準日：令和 5 年 6 月 1 日）

(2) 家計急変世帯

予期せず家計が急変したことで令和 5 年 1 月以降の収入が減少し「世帯全員が住民税非課税相当」の収入となった世帯

※住民税均等割が課税されている者の扶養親族等のみからなる世帯や、住民税が課税される収入があるのに未申告の者がいる世帯は除く（基準日：令和 5 年 6 月 1 日）

※住民税非課税世帯として給付を受けた世帯は除く

2 支給金額 1 世帯あたり 3 万円

3 受給手続き

(1) 住民税非課税世帯

対象となる世帯には、役場から給付内容や確認事項が書かれた「**確認書**」を 7 月に郵送しています。中身を確認して、**役場へ返送**してください。

※令和 5 年 1 月 2 日以降に転入された方がいて、課税状況が不明な世帯へは、「申請書」を郵送します。

(2) 家計急変世帯

①提出書類

- ・ 申請書
- ・ 収入見込額の申立書
- ・ 収入が確認できる書類 など

②判定方法

令和 5 年度において住民税が課税されている者の収入見込額について、令和 5 年 1 月から 6 月までのいずれか 1 か月の収入を 12 倍（年収換算）し、右表の限度額以下になるかで判定します。

その結果、世帯全員が非課税もしくは非課税相当となる必要があります。

▼非課税相当水準の収入・所得目安表（年額）

対象者の状況	収入限度額 (給与収入の場合)	所得限度額
単身・扶養なし	930,000 円	380,000 円
扶養 1 人	1,378,000 円	828,000 円
扶養 2 人	1,683,999 円	1,108,000 円
扶養 3 人	2,099,999 円	1,388,000 円
扶養 4 人	2,499,999 円	1,668,000 円
障害者、未成年、寡婦、ひとり親	2,043,999 円	1,350,000 円

これを超える場合は、上記の扶養人数に応じた区分を適用

4 申請期限 令和 5 年 10 月 31 日 (火)

※詳しい内容や必要書類については、町ホームページをご覧ください。担当までお問合せください。なお、給付の対象かどうかについては、電話ではお答えできません。

新庁舎建設の進捗状況



▲新庁舎全景（令和5年7月末現在の工事進捗率は約90%です）

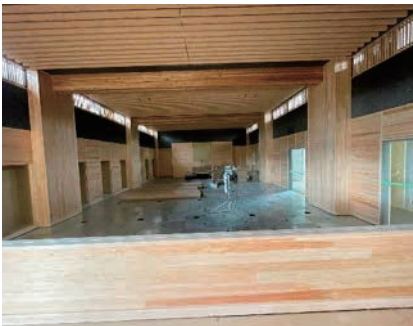

町産木材（議場）

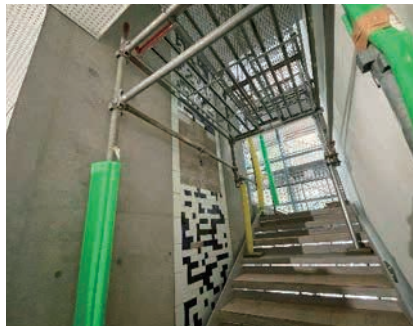

波佐見焼陶板（西側階段）



リサイクル石膏（1階壁）

▲内装仕上げは波佐見町産材リサイクル石膏・陶板・木材などを利用し、
温かみのある親しみやすい空間構成としています。

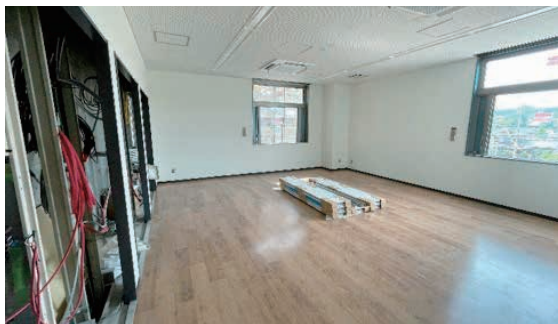

▲2階会議室



▲1階情報発信交流スペース

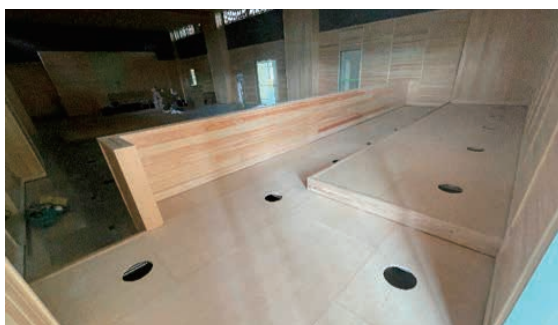

▲3階傍聴席



▲多目的トイレ

〇問い合わせ先
庁舎建設推進室

☎ 80-6660

令和5年度波佐見町民講座

ヘルシーウォーク



NPO 法人ALH（ルピナス）指導のもと、ウォーキングの正しい姿勢を習得し、桜つつみ河川公園（約8km）を歩きます。

健康づくりのために家族揃ってウォーキングしませんか？

豪華参加賞を準備してお待ちしています。

日時

2023年9月30日（土）
9時 - 12時

集合場所

宿コミュニティセンター駐車場
（波佐見町宿郷 590）

講師

NPO 法人ALH（ルピナス）

対象

町内在住の方

（医師から運動制限を受けていない方）

※膝や腰に痛みがある方の参加はお控えください。

定員

なし

受講料

無料

事前申込

不要

主催

波佐見町 子ども・健康保険課

注目

併せて実施します！波佐見町健康アプリ事業！！

知っていますか？ながさき健康づくりアプリ「歩こーで！」

ながさき健康づくりアプリ「歩こーで！」を使って、健康づくりの活動（ウォーキング、健診受診、イベント参加など）を行うと、県産品等が当たる抽選に使えるチケット等が貯まります！

ヘルシーウォークに参加して抽選チケットをゲット！

ヘルシーウォークに参加される方で、ながさき健康づくりアプリ「歩こーで！」をダウンロードされている方には、集合場所に掲示するQRコードを読み取っていただくことで、豪華賞品が当たる抽選チケットを付与いたします！ぜひ事前にアプリをダウンロードしてご参加ください。



hasami
お知らせ
news

令和5年度 歯周疾患検診の実施について

問 子ども・健康保険課 健康増進班 ☎ 80-6650

波佐見町では、歯周疾患の予防と早期発見・早期対応を行い、歯と歯ぐきの健康を守るため『歯周疾患検診』を下記のとおり実施いたします。

受診希望の場合は、各歯科医院（協力医療機関）に必ず予約をして受診してください。

<対象者> 次の①・②をすべて満たす方

①今年度中に40・50・60・70歳を迎える方

- ・昭和28年4月2日～昭和29年4月1日生まれ
- ・昭和38年4月2日～昭和39年4月1日生まれ
- ・昭和48年4月2日～昭和49年4月1日生まれ
- ・昭和58年4月2日～昭和59年4月1日生まれ

②国民健康保険以外の医療保険の被保険者

<検診料金> 自己負担額：無料 ※検診のみの料金です。同日に治療はできません。

<実施期間> 令和5年6月1日（木）～令和6年3月30日（土）

hasami
お知らせ
news

8020 達成者募集！

問 子ども・健康保険課 健康増進班 ☎ 80-6650

波佐見町と大村東彼歯科医師会では、「8020（はちまる・にいまる）運動」を推進しています。町内の80歳以上の方で自分の歯が20本ある「8020達成者」を募集します。

<対象者> 昭和18年4月1日までに生まれ、20本以上の自歯をもつ波佐見町在住者

<募集期間> 令和5年8月1日（火）～令和5年9月29日（金）

<応募方法> 応募用紙に必要事項を記入し、町内歯科医療機関に申し込み、歯科検診（無料）を受けてください。（検診には事前の予約が必要です）

* 申込時か検診受診時に歯科医療機関に応募用紙を提出してください。（応募用紙は役場のほか、各歯科医療機関にも準備しています。）

* 各歯科医療機関から推薦された方の中から優秀賞を選びます。

* 優秀賞の方には役場から連絡を差上げます。（10月中旬～下旬の予定です。）

協力医療機関

医療機関名	電話番号	休診日 (日、祝祭日は全機関)
いわぬま歯科医院	85 - 5348	木・土曜日午後
片淵歯科	85 - 6480	土曜日午後
なかはら歯科	56 - 6677	土曜日午後
はいき歯科医院	85 - 5309	土曜日午後
林歯科医院	85 - 3086	水・土曜日午後
やまべ歯科医院	20 - 7770	土曜日午後

※受診は予約制です。必ず事前に電話予約をしてください



hasami
お知らせ
news

連載：アルコールとの上手な付き合い方
『第5回 飲みすぎると老化が進む!?』



問 子ども・健康保険課 健康増進班 ☎ 80-6650

今回は、前回の**肝臓**に引き続き、お酒による**脳**への影響と、**糖尿病**についてのお話です。飲酒習慣がある場合、脳出血や脳梗塞のリスクが高まります。また、お酒は脳の老化を促進するので、大量飲酒の方の場合、そうでない方に比べて**脳の老化が10年から20年進む**といわれています。つまり、実年齢は50歳でも、脳年齢は60～70歳になってしまうのです。さらに、アルコールは**すい臓**にもダメージを与えます。すい臓は、血糖値を下げるインスリンを分泌する働きがあります。大量飲酒は、インスリンの分泌を減らすので、血糖値を上げてしまい**糖尿病を悪化**させます。カロリーを抑えるために、**ビールを焼酎**

に変える方もいますが、これは逆効果です。確かに摂取カロリーは下がりますが、反対に**アルコール含有量は増えてしまうので、肝臓やすい臓への負担が大きくなり、結局血糖値は上がってしまいます**。健康のためには、**お酒の度数は上げないことが鉄則**です。

～適度な1日の飲酒量（男性）～

2ドリンクの目安（女性・高齢者は半分）

- ・ビール中ビン1本
- ・日本酒 1合弱
- ・焼酎 0.5合強



4ドリンク以上

生活習慣病の危険が高まる。

6ドリンク以上

多量飲酒に該当し、大けがや依存症の危険が高い。

hasami
お知らせ
news

ONSEN・ガストロノミーウォーキング in 長崎・波佐見

「^わ地域の環」で快挙達成！

問 商工観光課 商工観光班 ☎ 85-2162

例年4月に南地区を中心に開催しているONSEN・ガストロノミーウォーキング in 長崎・波佐見が2022年に開催された全国の同イベントの中からグランプリに選ばれました。

本イベントは「めぐる・たべる・つかる」を合言葉に全国各地で開催されており、本町

での開催は5回目となります。

約10kmのコースをウォーキングし、コース内に設置されたポイントで地酒や地元団体が提供する食事に舌鼓を打ち、最後は温泉で疲れを癒すといった内容で、全国の同イベントと比較しても高いホスピタリティや満足度の高さが今回の受賞につながりました。



波佐見町人事行政の運営等の公表に関する条例に基づき、職員数、職員の給与、勤務時間その他の勤務条件など、人事行政運営等の状況についてお知らせします。

◎職員の任免及び職員数等について

1. 職員の任免（令和4年度実績）

採用	4人	再任用	3人（フルタイム、短時間）
退職	9人（自己都合退職、その他）		

2. 級別職員数の状況（令和5年4月1日現在）

【一般職】

級	職務の名称	職員数	構成比
1	定型的な業務を行う主事補、主事、技師補、技師、書記補、書記、保健師、管理栄養士、社会福祉士の職務	12人	11%
2	主任の職務	19人	18%
3	高度の知識又は経験を必要とする主査の職務、係長の職務	29人	27%
4	困難な業務を行う係長の職務	24人	22%
5	課長補佐の職務	10人	9%
6	課長、理事、局長、次長、給食センター所長、副所長、参事、室長（以下「課長等」という。）の職務	8人	7%
7	高度の知識及び相当の経験を経た課長等（副所長、参事、室長を除く。）の職務	6人	6%
計		108人	100%

【技能労務職】

級	職員数	構成比
1	0人	
2	0人	
3	0人	
4	4人	100%
5	0人	
計	4人	100%

3. 定員の状況（令和5年4月1日現在）

部門	区分	職員数（人）		対前年比 増減数	部門	区分	職員数（人）		対前年比 増減数
		令和5年度	令和4年度				令和5年度	令和4年度	
一般行政部門	議会	1	1		特別行政部門	教育	15	15	
	総務	26	26			小計	15	15	
	税務	7	7		公営企業部門	合計	89	92	-3
	農林	8	10	-2		水道	6	6	
	商工	5	5			下水道	4	5	-1
	土木	10	11	-1		国保	4	4	
	民生	9	8	1		介護	9	9	
	衛生	8	9	-1		小計	23	24	-1
小計	74	77	-3	総合計	112	116	-4		

*職員数は、地方公務員の身分を保有する休職者及びフルタイム再任用職員を含み、町長、副町長、教育長及び会計年度任用職員、非常勤職員を除きます。
*この表は、地方公共団体定員管理調査表に基づき作成しています。総務部門には、会計、企画、広報、戸籍、選挙管理委員会、監査関係職員も含まれます。

◎職員等の給与の状況

1. 人件費の状況（一般会計決算）

（決算統計資料より）

区分	住民基本台帳人口 （令和5年3月31日現在）	歳出額 （A）	実質収支	人件費 （B）	人件費率 （B/A）
令和4年度	14,225人	10,577,203千円	36,289千円	844,062千円	8.0%

*特別職の報酬や一般職の給料等の人件費が歳出に占める割合を、令和4年度決算で見たものです。人件費には、一般職員の給与、退職手当負担金、共済費のほか町長、副町長、教育長などの特別職の給与及び議員や非常勤特別職（各種委員）の報酬等を含んでいます。

2. 職員給与費の状況（一般会計予算）

区分	職員数 （A）	給与費				一人当たり給与額 （B/A）
		給料	その他職員手当等	期末・勤勉手当	計（B）	
令和5年度	102(0)人	359,755千円	58,800千円	137,229千円	555,784千円	5,449千円
		共済費・退職手当組合負担金			人件費総額（D）	一人当たり人件費 （D/A）
		共済費	退職手当組合負担金	小計（C）	（B）+（C）	
		114,772千円	66,834千円	181,606千円	737,390千円	7,229千円

*給与費は、令和5年度当初予算で見たものです。
*この表は、国民健康保険、介護保険、上水道、下水道の特別会計を除いています。
*職員数の（ ）は、再任用短時間勤務職員数について外書きしたものです。

3. 職員の初任給の状況（令和5年4月1日現在）

区 分	決定初任給	採用2年経過日給料額
一般職	大学卒	185,200円
	高校卒	154,600円
技能労務職	高校卒	151,900円
		161,500円

*新規学卒者で採用された場合の学歴別初任給の状況をみたものです。

4. 主な手当の状況について（令和5年4月1日現在）

手 当 名	内 容															
扶養手当	・配偶者 6,500円 ・子（満22歳まで） 10,000円（16歳から22歳までの子1人につき5,000円加算） ・配偶者と子以外の扶養親族1人につき6,500円															
住居手当	・月額16,000円を超える家賃を支払っている職員に最高28,000円までを支給															
通勤手当	・通勤距離が片道2km以上の職員に支給 ・マイカー等の交通用具利用者には通勤距離に応じて2,000円（片道2km～5km）から最高31,600円（片道60km以上）を支給 ・公共交通機関を利用する場合には最高55,000円で運賃相当額を支給															
期末・勤勉手当	支給率 ・期末手当 6月期 1.20月分 12月期 1.20月分 計2.4月分 ・勤勉手当 6月期 1.00月分 12月期 1.00月分 計2.00分 ※職務上の段階、職務の級等による加算措置有り															
時間外勤務手当	正規の勤務時間外に勤務することを命ぜられた職員に支給 勤務時間1時間当たり100分の125から100分の150までの範囲内で支給（時間帯等で異なる）															
退職手当 （退職時の給料に一定の支給率を乗じた額を支給）	支給率 <table border="1"> <thead> <tr> <th>勤続年数</th> <th>自己都合</th> <th>定年・勤奨</th> </tr> </thead> <tbody> <tr> <td>勤続20年</td> <td>19.6695月分</td> <td>24.586875月分</td> </tr> <tr> <td>勤続25年</td> <td>28.0395月分</td> <td>33.27075月分</td> </tr> <tr> <td>勤続35年</td> <td>39.7575月分</td> <td>47.709月分</td> </tr> <tr> <td>限度額</td> <td>47.709月分</td> <td>47.709月分</td> </tr> </tbody> </table>	勤続年数	自己都合	定年・勤奨	勤続20年	19.6695月分	24.586875月分	勤続25年	28.0395月分	33.27075月分	勤続35年	39.7575月分	47.709月分	限度額	47.709月分	47.709月分
勤続年数	自己都合	定年・勤奨														
勤続20年	19.6695月分	24.586875月分														
勤続25年	28.0395月分	33.27075月分														
勤続35年	39.7575月分	47.709月分														
限度額	47.709月分	47.709月分														
管理職手当	・月額40,000円：課長、理事、議会事務局長、教育次長、給食センター所長、農業委員会事務局長、室長 ・月額32,000円：参事、給食センター副所長															
特殊勤務手当	・滞納処分手当…1件あたり400円															
地域手当	長崎市など定められた地域に勤務する職員に支給 ・地域手当の月額は給料、管理職手当及び扶養手当の月額の合計額に、下記割合を乗じて得た額7級地（長崎市）…100分の3															

5. 職員の平均給料月額及び経験年数の状況（令和5年4月1日現在）

区 分	平均給料月額	平均年齢	平均経験年数
一般職	大学卒	292,203円	37歳11月
	高校卒	305,824円	39歳8月
技能労務職	—	282,275円	45歳0月
			22年1月

6. 特別職の報酬等の状況（令和5年4月1日現在）

区 分	給料・報酬（月額）	期末手当
常勤職	町長	700,000円
	副町長	575,000円
	教育長	546,000円
非常勤職	議長	328,000円
	副議長	271,000円
	委員長	263,000円
	議員	251,000円
		6月期 1.650月分 12月期 1.650月分 計 3.30月分 ※加算措置有り

◎職員の仕事時間その他の勤務条件について

1. 勤務時間等について（令和5年4月1日現在）

区 分	時 間 帯 等
1日の勤務時間	午前8時30分から午後5時15分 学校給食センターのみ 午前8時15分から午後5時00分
休憩時間	午後0時00分から午後1時00分 学校給食センターのみ 午後0時20分から午後1時20分
週 休 日	土曜日、日曜日
休 日	国民の祝日に関する法律に規定する休日及び年末年始（12月29日から翌年の1月3日まで）

* 休憩時間は勤務時間が6時間を超える場合の勤務能率の向上等のための休憩で、勤務時間には含まれません。

2. 主な休暇制度等の概要について（令和5年4月1日現在）

種 類	内 容
年次有給休暇	1年につき20日
病気休暇	公務によらない負傷又は疾病（結核疾患を除く）のため療養する必要がある、その勤務しないことがやむを得ないと認められる場合の休暇（医師の診断書に基づき90日を超えない範囲）
特別休暇	婚姻、出産、忌引など特別の事由により勤務しないことが相当であると認められる場合の休暇
介護休暇	職員が配偶者、父母、子、配偶者の父母等の負傷、疾病又は老齢により日常生活を営むのに支障があるものの介護をするため、勤務をしないことが相当であると認められる場合における休暇

* 休暇取得のための条件等については、条例及び規則で定められています。

◎分限及び懲戒処分の状況について（令和4年度実績）

分 限		懲 戒	
内 容	件数	内 容	件数
降任（下位の級へ任命すること）	0	戒告（注意し、将来を戒めること）	0
免職（職を解くこと）	0	減給（給料を減額すること）	1
休職（職を保有したまま職務に従事させないこと）	1	停職（一定期間、職務に従事させないこと）	0
		免職（職を解くこと）	1

* 分限とは、職員が一定事由によってその職務を十分に果たすことができない場合の措置です。

* 懲戒とは、地方公務員法に基づき、服務規律の確保のため懲罰として行うものです。

◎サービスの状況について

全ての職員は、「全体の奉仕者」として公共の利益のため勤務し、職務遂行にあたっては全力で奉仕しなければなりません。このサービスの基本原則を実行するため、地方公務員法の規定により職員にさまざまな義務が課せられています。

- 法令等及び上司の職務上の命令に従う義務
- 信用失墜行為の禁止
- 秘密を守る義務
- 職務に専念する義務
- 政治的行為の制限
- 争議行為等の禁止
- 営利企業等の従事制限

◎職員の研修について（令和4年度実績）

研 修 項 目	参加人員	内 容
階層別研修	26人	採用年次、職階ごとに実施（初任者、職員研修ほか）
専門研修	42人	テーマごとに実施（契約事務研修、専門職研修（社会福祉士）ほか）
派遣研修	3人	自治大学校・中央研修機関に派遣
一般研修	173人	独自研修（自治体DX研修、1年半研修、人事評価研修、初任者研修）
ブロック別研修	0人	地域づくりコーディネーター養成研修
特別研修	2人	町村職員特別研修
計	246人	

◎職員の福利及び利益の保護に関すること（令和4年度実績）

1. 職員健康診断の実施状況について

区 分	受診者数	内 容 等
人間ドック	17人	医療機関が実施する総合検診（希望者）
定期健康診断	111人	町が委託して実施する検診「健康診断+胃ガン検診（希望者）」

2. 職員互助会の運営状況について

区 分	委託先	委託料	事業内容
波佐見町職員厚生事業委託	波佐見町職員親和会	100,000円	レクリエーション等、職員の保健その他厚生に関する事業

3. 利益の保護について（長崎県人事委員会に係る業務）

内 容	件数	
勤務条件に関する措置の要求の状況	0	* 措置の要求とは、地方公務員法に基づき、勤務条件に関して職員が是正などを求めることです。
不利益処分に関する不服申立ての状況	0	* 不服申立てとは、地方公務員法に基づき、不利益な処分について職員がその取り消しや軽減を求めることです。

hasami
お知らせ
news

農業委員及び農地利用最適化推進委員が決まりました

問 農業委員会 ☎ 85-3279

波佐見町農業委員の任期満了に伴い、7月20日付で13名の方が、町長から農業委員に任命されました。当日行われた初総会で、会長に川島博昭さん、会長職務代理に西秀敏さんが選出され、農地利用最適化推進委員に10名の方が委嘱されました。任期はいずれも令和8年7月19日までとなっています。



農業委員

「上段左から」村川浩記さん、小林孝幸さん、楠田孝夫さん、
田中孝喜さん、松下喜光さん、高尾晃さん
「下段左から」谷村英里子さん、増田京子さん、西秀敏さん、
川島博昭さん、田島正孝さん、山口泰さん、
山本忍さん



農地利用最適化推進委員

「上段左から」三岳勇さん、楠本和弘さん、吉崎俊次さん、
長島辰巳さん、
「下段左から」田嶋隆さん、瀬川常信さん、西好貴さん、
田中学さん、山尾成敏さん、山口昌彰さん

hasami
お知らせ
news

町内事業者を対象に燃料費等への支援金の申請を受け付けています

問 商工観光課 商工観光班 ☎ 85-2162

燃料費等の価格高騰の影響を受けている町内の中小企業者・小規模事業者等の負担軽減を図るため、緊急的な経済支援を行います。

対象事業者等の詳細は、町ホームページや制度チラシでご確認ください。

- 1. 対象事業者** 令和5年1月1日時点で町内に事業所がある
中小企業者・小規模事業者（個人事業主含む）等
（※宗教法人や農林漁業のみを行う事業者、県の同種の支援金等を
受給する事業者など、対象にならない事業者があります。）
- 2. 対象燃料費等** 令和5年1月～6月の任意の1か月（一番高額な月）に
使用・購入した燃料費等（町内事業所用に限る）
- 3. 支援金額** 対象燃料費等の1/2（半額） ※千円未満切り捨て・上限30万円
- 4. 申請期限** 令和5年9月29日（金）まで
※郵送の場合は9/30到着のものは受け付けます。

詳しくは
町HPで！



波佐見の偉人

第4回

黒板勝美



黒板勝美は、明治7年（1874）9月3日、旧大村藩士・黒板要平の長男として田ノ頭郷（本籍田ノ頭郷435番地）で生まれました。

黒板家の先祖は田ノ頭郷の戦国武将・黒板越中守勝信で大村領主・大村純忠の家臣となり、やがて江戸時代に黒板家は喜左衛門系と新左衛門系の2家に分かれ、田ノ頭郷から大村玖島城下へ移住し、大村藩士の家系に列しました。勝美の先祖は喜左衛門系で城下の池田分（大村市諏訪）に居住しても上波佐見村と下波佐見村に私領（私有地）を有していました。

勝美の祖父は池田分に住み大村藩主の側近を務めていました。明治時代初期の廃藩後、私

有地がある田ノ頭郷に移り住みました。父・黒板要平は、明治4年（1871）陸軍・熊本鎮台に伍長心得として入隊し、軍曹に昇進した際、父の死で田ノ頭郷に帰りました。後に要平は明治31年（1898）第4代上波佐見村長に就任しました。

勝美は明治23年（1890）私立大村中学校（長崎県立大村高等学校）を卒業し、第五高等学校（熊本大学）に入学しました。当時、同校で英語を教えていたのが『怪談』などを著したギリシャ人の日本研究家ラッファディオ・ハーン（小泉八雲）であり、勝美はハーンから英語を学び、その英語力は東京帝国大学（東京大学）進学後に生かされました。

明治26年（1893）第五高等学校卒業後、日本史を研究するため東京帝国大学文科大学国史科に入学し、古文書学を専攻し、明治29年（1896）大学院に進学しました。

その後、経済雑誌社に入り、田口卯吉の下で『国史大系（こくしだいけい）』の校訂に従事しました。今まで日本史を研究する上で必要な史料は個々別々に日本国内各所に残されていた

したが、それを集大成し書籍化したのが『国史大系』でした。勝美は専門の古文書学を駆使し、田口の仕事を助けました。田口の没後、昭和4年（1929）からは、『国史大系』の不足を補うため、勝美自身の編集による『新訂増補国史大系』の刊行を始め、完成後、合計66冊となりました。勝美の偉業は、「くずし字」という一般の人が読めない文字で書かれている古文書など日本史の史料を解読・解釈してみんなが読める活字に直して出版したところにありました。『国史大系』は、現在でも歴史学研究の基本史料となり、国内外の大学等各研究機関をはじめ博物館や図書館等で大いに活用されています。

この間、勝美は明治34年（1901）東京帝国大学史料編纂官、翌年同文科大學講師、明治38年（1905）同助教授、史料編纂官を兼務しました。そして学位論文「日本古文書様式論」で東京帝国大学から文学博士の学位を取得

した。勝美は明治34年（1901）東京帝国大学史料編纂官、翌年同文科大學講師、明治38年（1905）同助教授、史料編纂官を兼務しました。そして学位論文「日本古文書様式論」で東京帝国大学から文学博士の学位を取得



黒板勝美の書「星壽亨」(町長室)

し、日本古文書学の体系を確立しました。また、明治41〜43年（1908〜10）、学術研究のため私費で欧米各国に出張し、大正8年（1919）史料編纂官兼東京帝国大学教授となり、昭和9年（1934）日本古文化研究所を創設し所長となりました。翌年、大学教授を定年退官し名誉教授となりましたが、昭和11年（1936）史跡調査の途中、群馬県高崎市において脳溢血で倒れ、昭和21年（1946）12月21日に73歳で亡くなりました。墓は東京の池上本門寺の墓地にあります。

勝美は古文書の保存に限らず、国宝、史跡名勝天然記念物、重要美術品等、日本の文化財の保存に努め、特に史跡保存の根本方針を定めた功績は大きく、今も文化庁の政策に継承されています。また勝美は当時、世界共通語として注目を集めていたエスペラント語の日本普及に力を入れました。

なお、勝美の弟・黒板傳作は東京月島機械製作所を創立し社長となり、妹の加代は、今里酒造社長・今里友次郎の妻となり、長男・今里久香、四男・今里廣記らの母となりました。

学芸員 盛山 隆行



HAPPY BIRTHDAY

よい子つよい子元気っ子

我が子の笑顔を皆さんに届けてみませんか？満1歳前後のお子様を募集しています。
 住所、氏名、お子様のお名前（ふりがな）、生年月日、お子様への一言メッセージを記入のうえ、
 写真と一緒に送ってください。
 ▶問い合わせ先 企画情報課企画班 ☎80-6661（お申込み）koho@town.hasami.lg.jp

第30回東彼杵郡町村会肉牛共励会 川内郷の長與さん親子で受賞！

7月7日（金）、佐世保食肉センターにおいて、肉牛共励会が開催されました。

東彼杵郡の三町から40頭の出品があり、長與友輝さんの出品牛が銀賞を受賞、長與和則さんが特別賞を受賞されました。全体の成績はA4等級以上の上物率が100%、BMS平均10.2、枝肉重量平均535.8kg、ロース芯面積平均80.7cm²と非常にレベルの高い共励会でした。



JAながさき県央農業協同組合 学童傘を寄贈いただきました

JAながさき県央農業協同組合様から、町内の小学校1年生を対象に学童傘を寄贈いただきました。

学童傘の寄贈は、JA共済の地域貢献活動のひとつとして取り組まれている、交通安全啓発活動の一環として令和元年度から実施されています。今年度は127本を寄贈いただきました。



▲左から里山耕治専務、森田教育長

波佐見町壮年会 壮年会ソフトバレー4年ぶりに開催

7月9日（日）、体育センターで町壮年会のソフトバレーボール大会が4年ぶりに開催されました。前回の優勝チームから協和郷山路選手のユーモアある選手宣誓に始まり、参加9チームの選手の皆さんは日ごろの運動不足をものともせず、大いに盛り上がりを見せていました。決勝リーグでは真剣勝負、鋭いアタックなどが随所に見られ緊迫した雰囲気の中で試合が進み、今年は稗木場Aチームの優勝で幕を閉じました。

また、町壮年会ではボランティア活動として旧中央小学校跡地と甲辰園、川内の招魂場の清掃（草刈り）作業が行われています。今年も7月16日（日）の朝7時から約1時間、草刈り作業を行ってもらい環境美化にご協力をいただきました。



▲優勝した稗木場チーム

**ポリテクセンター施設見学会
訓練体験会が開催されます**

開催日

施設見学会 8月23日(水) 13時～15時
9月21日(木) 13時～15時
9月26日(火) 13時～15時

内容

施設見学会では、実際に訓練風景を見学し、授業で使用する機器や施設の雰囲気を確認することができます。

携行品

筆記用具、お持ちであればキャップ(野球帽)
※動きやすい服装、靴でお越しください。

申込方法

ポリテクセンター佐世保までお電話ください。
佐世保訓練センター(ポリテクセンター佐世保)
☎ 58-3118 FAX: 58-3120

棚田まつりを盛り上げませんか!

求"案山子"

- 資格** ・風雨に耐えられる案山子
・学歴・経歴は問いません
- 勤務地** 波佐見町鬼木郷 道端
- 勤務期間** 9月中旬から10月10日頃まで
- 給与** 2,000円の商品券
(鬼木加工センターのみ使用)
- 応募** 鬼木加工センター備付の出品票の提出
- 採用面接** ありません
- 電話** 85-7416
(鬼木加工センター)
- 備考** 鬼木棚田協議会主催



安心して下さい!
待ってますよ!

全国労働安全週間

令和5年度スローガン

「目指そうよ二刀流 こころとからだの健康職場」

全国労働衛生週間は、働く人の健康の確保・増進を図り、快適に働くことができる職場づくりに取り組む週間です。それぞれの職場において、様々な取組を展開し、誰もが安心して健康に働ける職場づくりへのご協力をお願いします。

毎年、10月1日から10月7日までを本週間、9月1日から9月30日まで準備期間として実施しています。

この機会に自主的な労働衛生管理活動の大切さを見直し、積極的に健康づくりに取り組んでみましょう。

下水道排水設備工事責任技術者試験

日時 11月12日(日) 13:00～16:00

内容 責任技術者として必要な知識及び技能

会場 長崎県建設技術研究センター

受験料 8,000円

受験資格 学歴に応じて下水道工事等の実務経験が必要

受付期間 9月1日(金)～9月19日(火)

申込方法 郵送(簡易書留)または持参、消印有効

送付先 長崎市尾上町5-6 NBCビル

NBC情報システム(株)ビジネスアウトソーシング本部 下水道責任技術者係

備考 詳細や緊急情報は長崎県下水道協会のホームページ <https://www.nbcis.co.jp/> をご覧ください。

遺骨の身元特定 DNA 鑑定

戦没者遺骨の身元特定のためのDNA鑑定の対象地域が下記のとおり拡大されました。

対象地域: 戦没者遺骨が収容できた地域
(検体が採取できたご遺骨)

なお、令和3年10月1日から申請受付が開始されておりますので、DNA鑑定をご希望される場合は、直接厚生労働省へ申請を行ってください。

問い合わせ先 厚生労働省 社会・援護局

☎ 03-3595-2219

60歳以上の健康で働く意欲のある方へ

あなたの経験や知識を活かしてみませんか。

シルバー 人材センター

会 員 募 集 中 !!

センターでは、一般家庭や企業、公共団体から、臨時的・短期的または軽易なお仕事の依頼を受け、希望に応じて高齢者に提供しています。お問い合わせは下記連絡先まで!!

公益社団法人 波佐見町シルバー人材センター 東彼杵郡波佐見町折敷瀬郷1675-1 ☎0956-27-6101

この広告は、高齢者活躍人材確保育成事業(厚生労働省長崎労働局委託)により、長崎県シルバー人材センター連合会が提供しています。



健康一口メモ 445号



東彼杵郡医師会
阿部千鶴 (川棚町)

「適正飲酒のすすめ」

「酒は百薬の長」という言葉があります。広辞苑では、「適度な酒はどんな薬にも勝る効果があるという意」とあります。この「適度」がどのくらいか、皆さんはご存知でしょうか？。

「節度ある適度な飲酒」としては、成人男性で1日平均純アルコール約20g程度です。それぞれ、ビール（アルコール度数5%）で500mL1本、日本酒（15%）で1合、ウイスキー（40%）でダブル1杯、缶チューハイ（7%）で350mL1本、ワイン（12%）でグラス2杯、焼酎お湯割り（焼酎5：お湯5）だと約コップ1杯が相当します。

女性や65歳以上の方、少量の飲酒で顔面が紅潮したり、動悸、頭痛が起こる方などは、より少ない量が妥当です。また、この量を守れば毎日晚酌してもいいというわけではありません。純アルコール40gのお酒を肝臓で分解するのに、個人差はありますが平均6～7時間前後かかるといわれます。飲酒後、寝ている間も肝臓は黙々と働いています。この肝臓を毎日遅くまで酷使すると障害がでえます。週に2日は休肝日を作り（5日飲んで2日休む、ではなく2～3日飲んだら1日休む）、肝臓を休ませてあげましょう。

脂肪肝、肝炎、肝硬変などの肝臓病の他にも、お

酒の飲みすぎにより、様々な病気が起こることが知られています。例を挙げると、癌、うつ病、認知症、アルコール依存症、高血圧、不整脈、糖尿病、脂質異常症、高尿酸血症・痛風、膵炎、胎児性アルコール症候群（妊婦の飲酒による）などです。また、飲みすぎによる転倒などの事故やケガ、飲酒運転での事故もあります。自身の健康のためや、大切な方を悲しませないためにも、適度な飲酒をおすすめします。

最後に、適正飲酒の10カ条を紹介します。

1. 笑いながら共に、楽しく飲もう。
2. 自分のペースでゆっくりと。
3. 食べながら飲む習慣を。
4. 自分の適量にとどめよう。
5. 週に二日は休肝日を。
6. 人に酒の無理強いをしない。
7. 薬と一緒に飲まない（睡眠剤、安定剤、糖尿病薬など）
8. 強いアルコール飲料は薄めて。
9. 遅くとも夜12時で切り上げよう。
10. 肝臓などの定期検査を。

「酒は飲んでも飲まれるな」、楽しく美味しく、体に優しく飲みたいですね。

こんにちは保健師です

①初級編（ゆっくりペースです）
<https://youtu.be/b3rGZDz4F4o>

初級編～朝ステップ～



②中級編（ややペース上がります）
<https://youtu.be/7mN23WhjZ34>

中級編～昼ステップ～



③上級編（早めのペースです）
<https://youtu.be/KZvqfLuBwA0>

上級編～夜ステップ～



★番外編（町内を口ケしました）
<https://youtu.be/aBHTKHi6SBk>

番外編～町内の紹介～



- ★おうちでステップ台運動をする参考に、**YouTube 動画**を作りました。
- ★3パターンあるので、**QRコード**か、**URL 入力**で見てくださいね★ みんなで貯筋しよう！

60代で再就職を希望される方へ

60代で再就職を希望する方へ再就職支援を無料で行っていきます。

対象となる方は、次の3つの条件にあてはまる方です。

- ① 60代の方
- ② 在職中または離職後1年以内の方
- ③ 働く意欲のある方

支援は波佐見町の公共施設又はお近くのハローワークで実施します。

問い合わせ先 長崎産業雇用安定センター長崎事務所
☎ 095-826-5626

見つめよう！こころの健康（自殺予防週間）

自殺対策基本法では、9月10日の世界自殺予防デーにちなんで、9月10日から9月16日までの1週間を「自殺予防週間」と定めています。

自殺について、誤解や偏見をなくし、正しい知識を普及啓発することや、命の大切さや自殺の危険を示すサイン、また危険に気づいたときの対応方法等についても理解を深めていただくことを目的としています。

ご自身または身近な人のこころの悩みを、下記相談窓口からお話してみませんか？

- ① 長崎県ホームページ内で検索（SNSやお電話による相談窓口）
「福祉保健」→「自殺対策」→「相談機関一覧」
- ② 波佐見町こころの相談窓口



全国版救急受診アプリ （愛称Q助（すけ）のご案内

急な病気やけがをした時に、該当する症状を画面上で選択していくと、緊急度に応じた必要な対応（「今すぐ救急車を呼びましょう」、「できるだけ早く医療機関を受診しましょう」）が表示されます。その後、119番通報、医療機関の検索、受診手段の検索を行うことができるようになり、市民の皆様が行う緊急性の判断を支援するものとなっています。

お手持ちのスマートフォン又はパソコン等において、アプリをインストール若しくは、消防庁ホームページより閲覧が可能ですので、救急車を呼んでいいのかわからない場合は、Q助を活用されてください。

詳しい内容は、佐世保市役所ホームページ（トップページ左の休日・夜間の救急内）に掲載しています。

全国版救急受診アプリQ助 QRコード



慰霊の友好親善事業

日本遺族会は、「戦没者遺児による慰霊友好親善事業」の参加者を募集しています。

この事業は、厚生労働省から補助を受け実施しており、先の大戦で父等を亡くした戦没者の遺児を対象として、父等の戦没した旧戦域を訪れ、慰霊追悼を実施するとともに、同地域の住民と友好親善をはかることを目的としています。

参加費は10万円です。

令和5年度から付添者の青年部（3親等以内）には旅費実費の1/3以内の補助があります。

実施地域等の詳細は、下記連絡先までお願いします。

問い合わせ先 日本遺族会事務局
☎ 03-3261-5521

申し込み先 長崎県連合遺族会
☎ 095-843-3585

後継者問題（事業承継）に悩む 中小企業・小規模事業者の様々な課題の 解決に向けて支援します

長崎県事業承継・引継ぎ支援センターは「国が設置した事業承継・事業引継ぎの相談所」です。

主な業務

- ◎事業承継支援（親族・従業員・第三者）に関するご相談
- ◎事業承継診断
- ◎M&Aマッチング支援 など
- ◎事業承継計画作成支援



長崎県事業承継・引継ぎ支援センターはあらゆる事業承継についてワンストップで相談できる公的な支援機関です。

安心してご相談ください

後継者がいる場合もない場合も、
中小企業の事業承継を支援する公的機関
長崎商工会議所
長崎県事業承継・引継ぎ支援センター
☎095-895-7080にご相談ください。
〒850-0031 長崎市桜町4-1 長崎商工会館1F
WEB 長崎県事業承継・引継ぎ支援センター

相談 無料
秘密 厳守

受付時間

● 平日 9時～17時
※ 年末年始、祝日除く

※事前予約制

町の事業

[7月入札(見積)結果、予定価格130万円以上]

町の事業は
役場ホームページのトップページ
↓
入札・産業・事業者向け
↓
入札・契約関係
↓
入札結果一覧をご覧ください。

波佐見町図書館だより



森功
講談社 著

地面師 他人の土地
を売り飛ばす闇の詐欺集団

近年の土地バブル再来で地面師たちの動きが活発化している。彼らは不動産の持ち主になりすまし、勝手に不動産を転売して大儲けして…。不動産のプロがコロッと騙された、複雑で巧妙すぎるその手口を紹介する。



栗原毅
アスコム 著

1日1杯血液のおそうじスープ

1日1杯飲むだけ。血液をきれいにする栄養素を凝縮した「おそうじスープ」を紹介。「筋肉をつくる」「疲れをとる」「睡眠の質を高める」など、気になる症状を改善できるアレンジレシピも収録する。

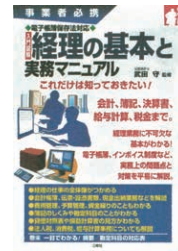

武田守
三修社 監修

入門図解経理の基本と実務マニュアル

経理業務を行う上で最低限知っておくべき内容をまとめた入門書。経理業務の役割や全体的な流れをはじめ、経理に必要な会計や簿記の知識から、電子帳簿保存法の概要、予算管理、決算書のしくみ、給与計算や税金までを取り扱う。

各図書の内容は、TRCMARCより引用。

開館時間 10:00 ~ 18:00 ☎ 26 - 7091 (直通) 休館日 毎週月曜日、第3木曜日、祝日

【広告】

相続でもめるより 土地・建物 田・畑 売却しませんか？

物件のお預かり(媒介契約)でもれなく

VISA 商品券1万円分プレゼント!

☎0956-32-1839

東彼杵郡波佐見町長野郷563-2

弊社の規定により、お取り扱いできない場合もございますのでご了承下さい。

社団法人全日本不動産協会 長崎県知事(4)第3394号



トチスマ・ショップ

株式会社松下建設

波佐見町社会福祉協議会の役員を紹介します

任期満了に伴う役員改選が行われ、以下の役員が選出され、6月20日の定時評議員会で承認されました。波佐見町社会福祉協議会の役員12名は下記のとおりとなります。

役員一覧 (五十音順・敬称略)

会長	松下 幸人(再任)	副会長	宮川 豊 (新任)
理事	石原 正子(再任)	理事	井関 昌男(再任)
理事	清水 栄子(再任)	理事	谷口 譲 (新任)
理事	中嶋 健蔵(新任)	理事	中山 公弘(再任)
理事	納富 政彦(再任)	理事	福田 教次(再任)
監事	池田 陽一(再任)	監事	山口 博道(新任)

第31回ふれあい運動会

6月17日に、身体障害者福祉会、母子寡婦福祉会、手をつなぐ育成会、老人クラブ連合会、民生委員をはじめとしたボランティアが一堂に会し「リアル野球盤」を通して、親睦を深めました。

リアル野球盤では、優勝やホームラン王を目指してゲームを楽しみました。ホームランの的にボールが当たると「やったー」といった歓声や拍手が起こり、大いに盛り上がりました。たくさんの笑顔があふれた交流となりました。



リアル野球盤の様子



優勝 手をつなぐ育成会A



ホームラン王

赤十字運動のご報告



ハートマン

5月に展開いたしました「赤十字運動」へのご協力ありがとうございました。

町内皆様の深いご理解と温かいご協力により、1,438,836円(6月末現在)の活動資金が寄せられました。

みなさまの温かいご協力が赤十字活動に大きく貢献していることをご報告させていただき、より一層のご支援ご協力を賜りますようお願いいたします。

日本赤十字社長崎県支部波佐見町分区

ラジオ体操カード

＊寄贈＊波佐見郵便局様



地域とのふれあい推進のため、老人クラブ会員等に配布させていただきました。

ご協力ありがとうございました。

波佐見町老人クラブ連合会

24時間テレビチャリティー募金

日時：8月27日（日）12時～18時
場所：エレナ波佐見店駐車場

＊当日は、未使用タオル、洗ったペットボトルキャップの寄贈も受け付けます。



R4の募金活動様子

集められた募金は全額が**福祉・環境・災害復興**の支援活動に活用されます。

ご協力よろしくお願い致します。

波佐見町ボランティア連絡協議会、波佐見町社会福祉協議会

善意の窓

波佐見町社会福祉協議会
以上の方々から本町社会福祉事業
資金に寄附していただきました。
それぞれのご寄附に厚くお礼
を申し上げます。

感謝の広場

◆収集ボランティア
《切手・書き損じはがき・カード等》

- 三股郷 村田 勝正 様
 - 甲長野郷 疋田 久利 様
 - 湯無田郷 久保田 憲一 様
 - 長野郷 渋川 久乃 様
 - でんきやさん 様
 - 湯無田中長寿会 様
 - 湯無田上長寿会 様
 - 小樽長寿会 様
 - 鬼木長寿会 様
 - ひばりの宿 様
 - 瑞幸窯 様
 - 永尾郷自治会 様
 - 波佐見町婦人会 様
 - はさみ慈恵会館 様
 - ワンコ・サービス 様
 - にこにこ内の波会 様
 - 小原流華道教室志方 様
 - 波佐見ライオンズクラブ 様
- 皆様の協力に感謝いたします。
波佐見町ボランティア連絡協議会
※個人の方のみ地区を掲載しています

波佐見高校だより vol.283

皆さん、こんにちは。今回は波佐見高校と地域が連携した取組である「陶芸教育」と全国高校野球選手権記念長崎大会の様子をお伝えします。

1年生の「陶芸教育」として、7月6日(木)に陶芸の館・世界の窯広場公園や畑ノ原登り窯、佐賀県立九州陶磁文化館を訪問しました。陶芸の館・世界の窯広場公園や畑ノ原登り窯では、観光ボランティアの方から丁寧な説明を伺い、地域の窯業に関する新たな発見をしたり、理解を深めたりすることができました。また、佐賀県立九州陶磁文化館では、陶磁器の文化・芸術としての価値を実感しました。今後も「陶芸教育」を通して、郷土愛、郷土への誇りを育てていきたいと思えます。

7月11日(火)、第105回全国高校野球選手権記念長崎大会、初戦の相手は島原農業高校。9対2(8回コールド)で勝利しました。7月14日(金)、2回戦の相手は総科大附属高校。この

日は、長崎ビッグNスタジアムに「全校応援」に行きました。試合は一点を争う接戦となり、最後は2対3で惜敗しましたが、一球一球、手に汗握る展開に波佐見高校全員が一丸となって熱い声援を送りました。

これまで、野球に打ち込んできた3年生の皆さん、次は、それぞれの夢に向かって頑張ってください。おつかれ様でした。



波佐見中学校だより

ふるさと学習に取り組んでいます

1年生テーマ「波佐見町の魅力」

6月23日(金)に1年生を対象とした波佐見焼に関する講話を開催しました。学校運営協議会委員でもある波佐見焼振興会の山下さんから焼きものの種類や波佐見焼の分業制、歴史、波佐見焼が注目されている理由等について、話をさせていただきました。伊万里焼や有田焼と呼ばれた背景、日用食器として大量生産を可能にした技術や創造力、波佐見焼が注目されるようになるまでの努力や工夫など、波佐見焼や波佐見焼に関わる方々の素晴らしさを実感できるお話でした。

2年生テーマ「波佐見町の産業」

5月23日(火)に2年生を対象としたトークセッション「私と仕事」を開催しました。DJマークさんの司会の下、和山社長の廣田さん、西海陶器社長の兒玉さん、スチームシップデザイナーの川副さん、岩崎紙器常務の岩崎さんの4名の方をゲ

ストに、「私と仕事」についてトークを楽しみました。生徒たちは事前に考えた質問をもとに4名の方に次々と質問をし、予定した時間を超えるほどの盛会となりました。



3年生テーマ「地域への貢献」

6月22日(木)に3年生を対象としたトークセッション「地域への貢献と発信」を開催し、「ふるさと波佐見町のために私たちにできること」を考えるヒントをいただきました。DJマークさんの司会の下、前川町長、西海陶器兒玉社長、スチームシップ藤山代表の3名の方をゲストに、「波佐見町の現状と課題」についてトークを楽しみました。生徒たちは事前に考えた質問をもとに3名の方に次々と質問をしたり、逆に質問されたりしながら予定した時間を超えるほどの盛会となりました。内容も観光、起業、波佐見焼、交通、福祉など幅広い分野で波佐見町の現状や課題、今後について意見交換をしました。

【広告】

リノベーション
リフォームは、
あるある館へ。

リフォーム・リノベの専門店 /
アフター
サポート万全
だから安心

●トイレ●バスルーム●キッチン●大型リフォーム●新築
●塗装●瓦葺替●上下水道設備、浄化槽●土木工事 etc...

LIXIL REFORM SHOP
あるある館 0120-58-3986
東彼杵郡波佐見町折敷瀬郷1079-3

波佐見町の不動産
売却や賃貸は
あるある不動産へ。

看板を出さなくても
募集いただけます!

空き家
バンク登録
代行店

家・土地 空き家・空き地 田・畑 古家 相談無料

不動産売却・賃貸専門店 波佐見町折敷瀬郷1079-3
あるある不動産 0956-56-8866

● 戸籍の窓

人口の動き (7月末)

人口	14,191人 (-2)
男	6,737人
女	7,454人
世帯数	5,408世帯 (+9)
転入	35人
転出	20人
出生	5人
死亡	22人

() は前月比

※外国人住民含む

● 波佐見町ふるさとづくり応援寄附金 (ふるさと納税)

6月の寄附	2,429件
	51,928,000円
5年度累計(6月末現在)	6,463件
	143,908,000円

寄附者様からのメッセージ

- ・素晴らしい特産品をもっとアピールしてください。
- ・波佐見焼がこれからますます注目されて発展されることを祈ってます！

ふるさと納税(寄附)で波佐見町の応援ができます。
町外にお住まいのご親戚やお知り合いにご紹介くださいますようお願い申し上げます。



● 波佐見町児童文化基金

● 交通事故発生状況

令和5年7月末現在 ※ () 内は前年比

	波佐見	川棚	東彼杵	郡内
人傷件数	11 (+2)	11 (±0)	11 (+2)	33 (+4)
死者	0 (±0)	0 (±0)	0 (±0)	0 (±0)
物件事故	140 (+21)	171 (+26)	109 (+10)	420 (+57)
飲酒事故	0	0	0	0
無免許事故	0	0	0	0

児童文化基金は、図書購入や、文化関係の全国・九州大会出場補助に充てるなど、子ども達の心身の健全な育成を目的にしています。基金は皆さまから寄付を募ることで運用しており、寄付金は確定申告の際に寄付控除を受けることができます。詳しくは、教育委員会 (☎ 85-2034) へお問い合わせください。

【広告】

宝くじ
公式サイト

宝くじがネットで購入できる!



宝くじの収益金は、明るく住みよいまちづくりに使われます

宝くじ公式サイト | Q

お問い合わせ先 | 宝くじコールセンター TEL 0570-01-1192 (ナビダイヤル 有料) TEL 011-330-0777 (有料)



暮らしのカレンダー



けんこう

母子手帳交付※ 9月4日(月) 波佐見町役場 9:30~11:00
 9月19日(火) 14:30~16:00
 ※母子手帳交付は、予約制です。波佐見町公式LINEまたはお電話にてご予約ください。当日持参するものがありますので、予約時にご確認ください。

パパ・ママ教室 9月30日(土) 総合文化会館 14:30~15:30

乳児健康相談
 [R5年3月生] 9月5日(火) 総合文化会館 9:10~9:30受付
 [R4年11月生] 9月27日(水)

1歳6か月児健診
 R4年1月9日~ 9月6日(水) 総合文化会館 13:00~13:20受付
 2月20日生

5歳児発達健診
 H30年7月31日~ 9月28日(木) 総合文化会館 13:00~13:15受付
 9月6日生

健康相談 9月14日(木) 波佐見町役場 9:00~11:00

認知症家族会 9月11日(月) 総合文化会館 13:30~15:00
 ※日程が変更になる場合があります。ホームページ等でご確認ください。

そうだん

心配ごと相談 (町社会福祉協議会 ☎85-2240)
 場所: 総合文化会館
 8月16日(水) 13:30~16:00 ◎相談員 吉永智恵子・小柳洋子
 26日(土) 9:30~11:30 ◎相談員 一瀬信子・納富政彦
 30日(水) 13:30~16:00 ◎相談員 前田順子・吉永智恵子
 9月6日(水) 13:30~16:00 ◎相談員 小柳洋子・福田直幸
 13日(水) 13:30~16:00 ◎相談員 前田順子・吉永智恵子
 20日(水) 13:30~16:00 ◎相談員 一瀬信子・前田順子
 30日(土) 9:30~11:30 ◎相談員 吉永智恵子・福田直幸

人権相談 (役場会議室) 9:00~12:00
 9月6日(水) ◎相談員 山口浩一・柿本茂喜

弁護士相談 ※心配ごと相談での予約が必要です。
 9月9日(土) 9:30~ ◎相談員 齋藤信隆弁護士

子ども・女性悩みごと相談 (総合文化会館)
 8月20日(日) 10:00~15:00 ◎相談員 中嶋佳代子・小柳洋子

交通事故巡回相談 (県北振興局) 10:00~15:00
 9月14日(木) ※2日前までの予約が必要です。☎095-824-1111

夜間納税相談 (役場相談室ほか) 17:15~20:00
 8月25日(金) ◎相談員 税務財政課ほか

消費者相談 (役場商工観光課 ☎85-2162)
 随時ご相談ください ◎相談員 西川夕子

休日在宅当番医

8月20日	小島居内科・脳神経内科クリニック	波佐見	20-7027
27日	本川医院	川棚	82-2010
9月3日	藤下内科医院	波佐見	85-7325
10日	にいむら整形外科	川棚	82-6565
17日	松村内科・消化器科	東彼杵	0957-47-0709
18日	山住医院	東彼杵	0957-46-1162
23日	カナザワ内科クリニック	川棚	83-3727
24日	いちのせ内科循環器科	波佐見	85-7770

診療時間 9時~17時まで

マイナンバーカード申請窓口

下記の日程でマイナンバーカード申請サポートを行います。当日は写真撮影も行います。交付通知ハガキが届いた方は、役場でマイナンバーカードの受取りができます。

【申請時に必要なもの】

運転免許証と健康保険証、通知カード
 ※申請から受取りまで約2か月かかります。

【窓口開設日】場所: 役場戸籍班

9月9日(土) 9時~12時
 9月20日(水) 9時~19時

【マイナポイントの受付】

平日 9時~11時30分、13時~16時

■必要なもの

- ・マイナンバーカード
 - ・マイナンバーカードの暗証番号
 - ・通帳(公金受取口座の登録をされる方)
 - ・決済サービスID(ポイントカード等)
- ※ポイントの申込みは9月30日(土)までです。

催しもの

巡回ラジオ体操	8月18日(金)	中学校グラウンド
町民テニス大会	8月20日(日)	鴻ノ巣公園テニスコート
はさみ夏まつり	8月28日(月)	湯治楼周辺

今月の納金 ●町県民税 ●国民健康保険料 ●後期高齢者医療保険料 ●介護保険料
 ●下水道受益者負担金 ●水道使用料 ●保育料 ●町営住宅使用料 (口座振替日 25日)

ホームページアドレス <https://www.town.hasami.lg.jp>
 メールアドレス koho@town.hasami.lg.jp



この広報波佐見は、石油系有機溶剤の一部を大豆油に置き換えたソイインクを使用しています。