

波佐見

広報

HASAMI Public relations magazine

No.560

10

October 2009



HASAMI CONTENTS

GO! GO! 郷!! (自治会紹介) … 2	病気一口メモ … 13
役場からのお知らせ … 3	暮らしと情報 … 14
波佐見高校だより … 9	社協だより … 16
みんなのひろば … 10	『辺皿のひとりごと』 … 18
広報文芸 … 11	窓 … 19
スポーツ … 12	暮らしのカレンダー・食育だより … 20

伝統の舞 堂々披露!

9月21日、湯無田郷の熊野神社境内で、町内四浮立の1つ『山中浮立』の奉納演技が行われました。

踊り子を務めた10人の子どもたちは、伝統の舞を堂々と披露しました。

(写真の演技は「奴」、関連記事は10ページに掲載)

永尾郷



自治会長
楠本 和義さん

永尾郷は世帯数203戸、人口666名の周囲を山に囲まれた緑豊かな集落です。年間行事は、桜吹雪の中で行う運動会(隔年)、夏まつり(隔年)、球技大会、ウォークラリーや講演会を行っています。我が地域では、慶長の頃から陶器造りが始まり、大村藩主喜前をはじめ、歴代の藩主は陶業の発展に力を尽くし、寛文6年(1666年)、三股皿山役所(現在永尾郷)を設け、押役(のち皿山奉行)を置いて陶業の保護育成に努めたので、波佐見焼はめざましい発展を遂げました。そのお陰で、郷内には歴史を刻む古窯跡があちこちにあります。

その中でも、全長155mの永尾本登窯は昭和25年まで焼かれ、登窯跡の段々やレンガが一部残っています。また、智恵治窯は、昭和27年まで焼かれており、ここで焼かれた壺はマツカーサー元師に献上され、窯5基のうち3基は原基のまま保存されています。また、私達の心のふるさとである永尾分校は、地域住民の陳情によって、明治35年4月に開校されました。住民たちは大変喜び、寄付金や材木を提供し、工事の際は総出で奉仕したそうです。次に、永尾山の知られざる自然

を紹介します。まず、獅子落とし山は海拔469mあり、山頂付近は断崖が続く名前どおり険しい山です。その山を約700m降りると、幹周り3.6mの立派な榎があります。専門家の話では、近県にはない銘木だとのこと。



▲幹周り3.6mの銘木 榎

そこから東へ500m行くと、ビシヤゴ岩と呼ばれる高さ40m位の一本岩があります。さらに200m行くと、昭和20年3月29日、住民が見ている中、日本軍に撃墜されたコルセア戦闘機が墜落した山があります。地元の人達は、竹槍を持って駆けつけたそうです。また、この周辺は光る石があるためか金山と呼ばれ、内海金山採掘の折に試掘もされた跡もあります。光る石は一見金のようにですが、黄銅鉱とのことで残念です。① 町民の皆さん、永尾林道沿いの森林セラピー体験はどうですか。

井石郷



自治会長
深澤 清さん

「井石郷の地域づくり」

井石郷は現在200世帯の667人が、如何に元気に面白く生きていくかを私は考えています。日本の田舎は、昭和40年代前半から産業の高度成長が始まり、カラーテレビ・クーラー・カーの所有が出来るようになりました。この高度成長というのは、庶民が物の所有をしやすいくなり、何でもお金で物事を処理できる社会です。このような現象変化を我々誰もが、望んでいたしそれを享受して来ました。それで一度、よりよい生活を味わうとそのうまみを覚えてしまい、更にもっとよりよい生活を追い求めました。その渦中に居るときは、自分が欲望を肥大させている事にまったく気づかずにいます。その結果、平成の初め誰もが浮かれてバブル経済を謳歌し踊っていました。その後、経済の世界標準化のスピードが速く、日本の金融システムが崩壊し、波佐見焼の売り上げが激減する時代に突入してまいりました。更に、昨年アメリカ発の金融破たんて日本経済も大きな被害を被り、お先真っ暗な時代を現在進んでいます。そこで波佐見の今後を考えると、一瀬町長が平成13年に打ち上げた

「きなっせ100万人」のアドバリンを今一度、真剣に考え直して実践する時です。誰も何もしない村に、人々は面白くないから一人も来ません。故に、この波佐見を人間交流の町にする思いがあれば、色んなアイデアが出てきます。ひとつは、西の原地区にあるレトロ講堂と、明治4年に開校した旧小学校跡地を交流の場として真剣に考える事です。それに伴い、HANAWAKUSUを錦旗とすれば、その界限が華やいで来ます。

2つ目に、私が今、井石郷の農家をお願いしているのは、自分の畑に野菜を沢山作って欲しいのです。それを販売するのに波佐見町内外からお客様を呼ぶ仕組みを作り、そこで野菜採り体験をしてもらうのです。これは、大型農業でなく小さな農家個人の畑を有効利用する事です。自家需要だけの野菜畑を採取体験場として売るので、農家には、このイベントにまったくリスクがないし、野菜の採取体験として土のついた新鮮な野菜をお客様自らが採り喜んでリピーターになります。

これは、大きな金をかけない地域づくりの小さな試みのひとつです。失敗する事はない代わりに、ヤルか否かの決断だけです。

☆平成20年4月から12月までに
75歳になられた方へ

「高額療養費特別支給金」

長寿医療制度が平成20年4月に始まってから75歳になられた方は、その誕生月には「国民健康保険（誕生日前まで）」と「長寿医療制度（誕生日以後から）」の2つの制度に加入されています。それぞれの制度で、一定額を超えて医療費をお支払いされた場合、誕生月が他の月に比べて世帯としての負担が増加することがありましたが、現在（平成21年1月以降）は自己負担限度額が半分になり、負担増が解消されています。

よって、長寿医療制度が始まった平成20年4月から平成20年12月までに75歳になられた方についても、「高額療養費特別支給金」を支給し、同様に負担が軽減されますので、役場へ申請をお願いします。

◆ 高額療養費特別支給金の仕組み ◆

(例) 限度額の区分が「一般」（自己負担の限度額 44,400円）の方が、
7月に75歳の誕生日を迎える場合

【負担軽減前（平成20年4月～12月）】

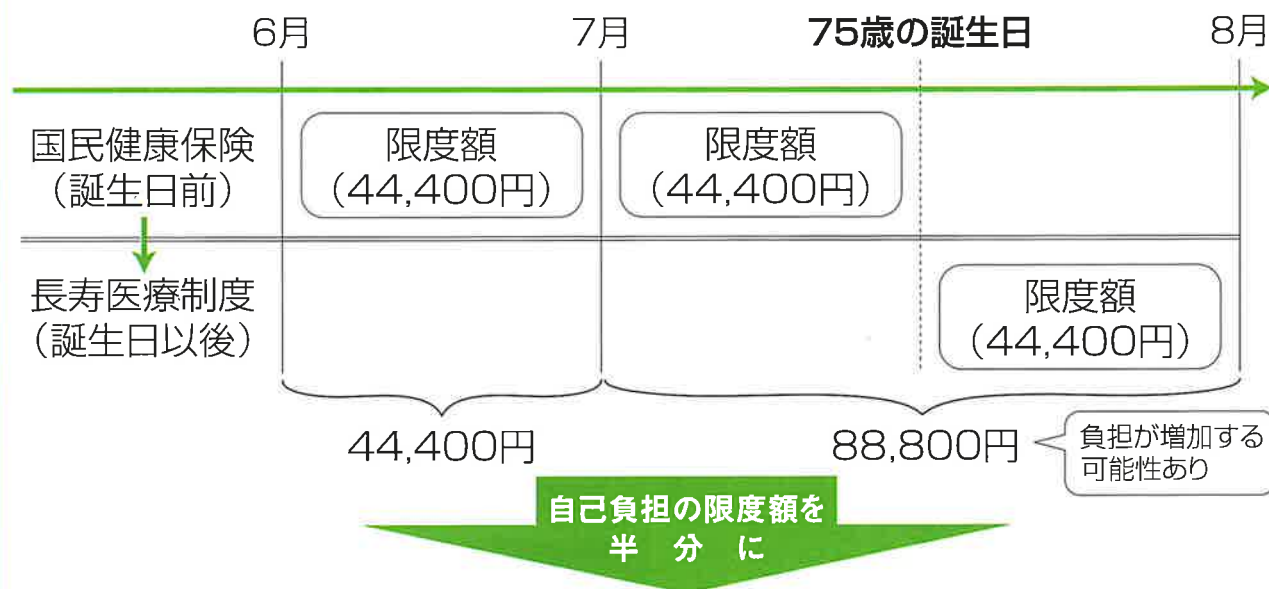

【負担軽減後（現在）】

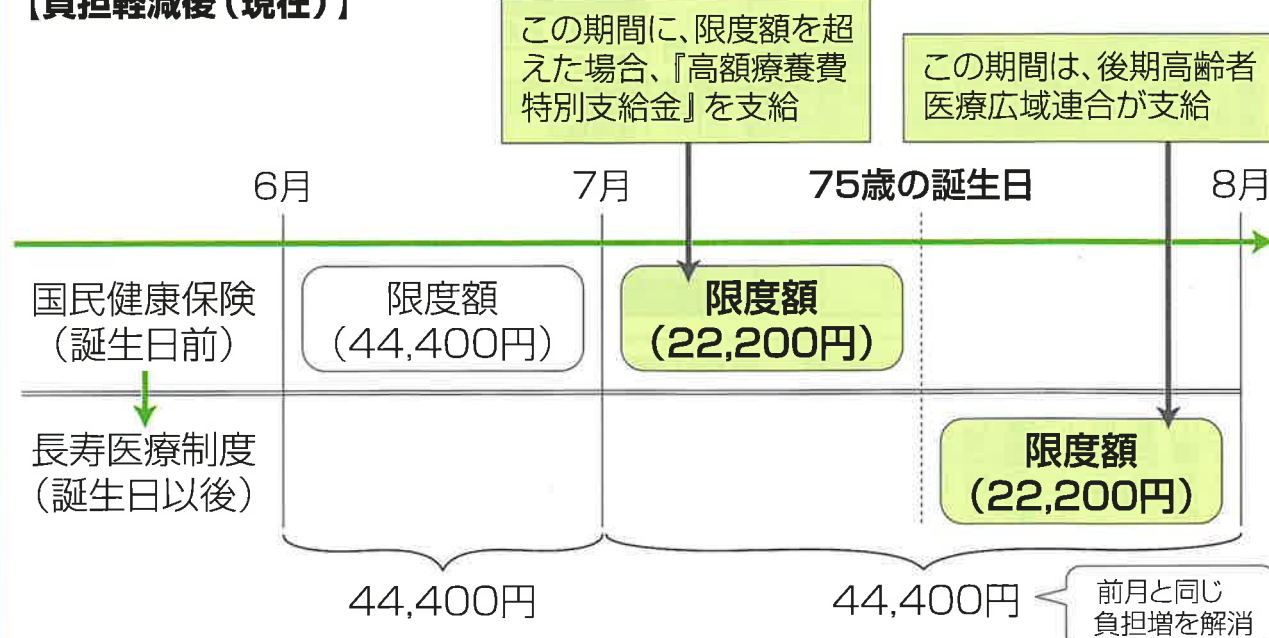

●問い合わせ先 役場保健衛生課 国保年金係 ☎85-2111(内線125)

の決算状況

一般会計

集まり（歳入）、どのように使われます。
の面からご確認ください。

【歳入の説明】

- ・地方交付税…国が定める行政サービスが受けられるように、その団体の規模に応じ国から不足部分に対し交付されるお金
- ・地方債…自治体が建設事業を行う際に、財源を補てんするために必要な借入金
- ・国県支出金…それぞれの目的に応じて、国、県から負担または助成されるお金
- ・交付金・譲与金等…特定の目的で課税された国税等が町の基礎数値によって配分されるもの

【財政指標】

町の財政に関する指標は次のとおりです。
()は県内市町の平均値

- ◇標準財政規模 3,215,780千円
町税や普通交付税など毎年度継続的に収入される理論上のお金（一般財源）の合計です。
- ◇財政力指数 0.40 (0.39)
町の体力（財政力）を示す数値で、高いほど余裕があります。
- ◇経常収支比率 88.5% (90.7%)
財政の硬直度を表す数値で、低いほど自由に使えるお金があることとなります。
- ◇起債制限比率 12.2% (11.3%)
おおまかには一般会計が負担している借金（公債費）の程度を表す数値です。
- ◇実質公債費比率 15.5% (13.8%)
他の会計や団体への負担金・繰入金なども含め、実質的に町が負担している借金の程度を表す数値です。25%以上で早期健全化団体となり、地方債の発行が制限されます。
- ◇将来負担比率 102.1% (97.5%)
町が将来負担すべき実質的負債の割合を表す数値です。350%以上で早期健全化団体となります。



表1 歳入の内訳

(単位：千円)

項目	19年度	20年度	増減
地方交付税	1,793,701	1,741,000	△52,701
地方債	453,200	393,800	△59,400
国庫支出金	498,389	767,299	268,910
県支出金	348,732	399,152	50,420
国県支出金計	847,121	1,166,451	319,330
地方消費税交付金	145,869	131,404	△14,465
地方譲与税	74,880	72,057	△2,823
地方特例交付金	8,690	14,170	5,480
自動車取得税交付金	22,217	20,788	△1,429
その他	10,918	7,862	△3,056
交付金等計	262,574	246,281	△16,293
依存財源計	3,356,596	3,547,532	190,936
町税	1,153,488	1,162,783	9,295
分担金・負担金	100,574	100,552	△22
繰越金	97,440	83,809	△13,631
諸収入	82,695	133,266	50,571
使用料	65,596	53,346	△12,250
繰入金	52,005	218,544	166,539
その他	28,752	34,395	5,643
町税以外の収入	427,062	623,912	196,850
自主財源計	1,580,550	1,786,695	206,145
合計	4,937,146	5,334,227	397,081

【歳入】
平成20年度の歳入については、全体で見ると町税（約22%）を含む自主財源が3割で、残りの7割を依存財源として、国や県からの補てんや事業を起こすときに必要な地方債（借金）により構成されています。
依存財源の半分を占める地方交付税については、三位一体改革による影響や算定方法の変更により減少傾向にあります。
国庫支出金は、景気刺激策として実施された定額給付金給付事業等により大幅な増となっています。
地方譲与税の減少の要因は、地方道路税関係の一時的な暫定税率の失効が影響しています。
繰入金は、減債基金を取り崩し、地方債（借金）の繰上償還の財源として繰り入れたことによるものです。
諸収入については、泉源開発を目的とした産炭地域活性化事業補助金が増加の要因となっています。

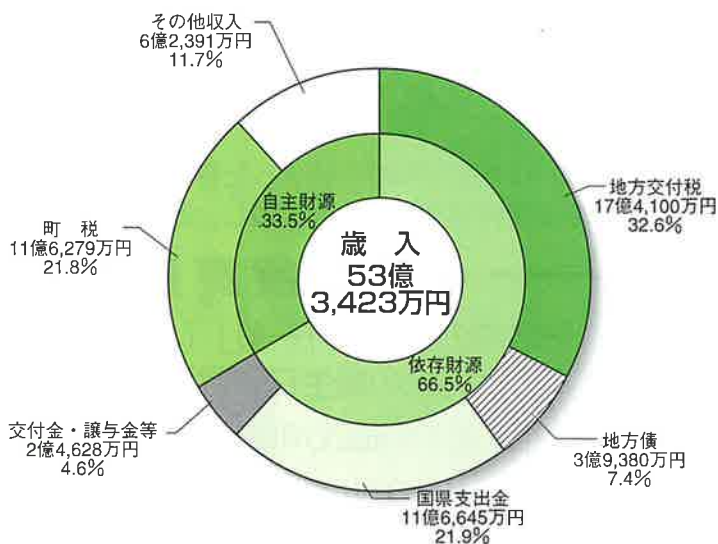
平成20年度 波佐見町

波佐見町にはどのようなお金が
れているか（歳出）をお知らせし
昨年1年間のまちの動きを財政

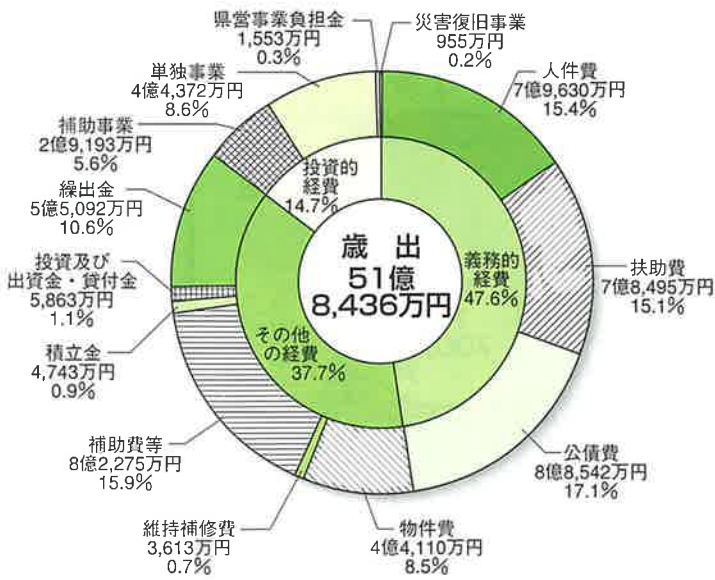

【歳出の説明】

- ・人件費…職員の給与や退職金共済費、議員の報酬、各種委員会の委員報酬などに要する経費
- ・扶助費…児童手当の支給や医療費助成などいわゆる社会保障的な費用に要する経費
- ・公債費…町が借り入れているお金に対する返済金
- ・物件費…行政事務等に要する経費（臨時職員等賃金、旅費、委託料、消耗品等）
- ・維持補修費…町が管理する施設等の維持補修に要する経費
- ・補助費等…主なものとして複数の市町村で構成している団体等への負担金や各種団体への補助金など
- ・繰出金…一般会計から特別会計へ支出される経費
- ・投資的経費…道路や施設などの建設事業や災害復旧事業に要する経費

表2 歳出の性質別内訳

(単位：千円)

項目	19年度	20年度	増減
義務的経費			
人件費	841,229	796,300	△44,929
扶助費	728,129	784,950	56,821
公債費	750,973	885,422	134,449
義務的経費 計	2,320,331	2,466,672	146,341
その他の経費			
物件費	455,030	441,096	△13,934
維持補修費	25,243	36,127	10,884
補助費等	624,460	822,752	198,292
積立金	86,123	47,430	△38,693
投資及び出資金・貸付金	57,592	58,633	1,041
繰出金	541,231	550,914	9,683
その他の経費 計	1,789,679	1,956,952	167,273
投資的経費			
補助事業	430,695	291,931	△138,764
単独事業	262,731	443,721	180,990
県営事業負担金	31,005	15,530	△15,475
災害復旧事業	18,896	9,552	△9,344
投資的経費 計	743,327	760,734	17,407
合計	4,853,337	5,184,358	331,021

【参考】 類似団体との比較 (円)

【町民一人当たり】	波佐見町	類似団体
人件費	51,886	77,329
扶助費	51,147	26,407
公債費	57,693	48,961
物件費	28,741	45,132
維持補修費	2,354	3,334
補助費等	53,610	53,564
積立金	3,091	8,387
出資・貸付金	3,820	4,510
繰出金	35,897	45,526
投資的経費	49,569	44,325

類似団体は平成19年度の数値

【歳出】
平成20年度の歳出については、義務的経費（人件費、扶助費、公債費）が全体のおよそ半分を占めています。人件費の減少は、職員数の減によるもので、扶助費の増加は公立保育所の民営化や障害者施策である自立支援事業の増に加え、臨時的措置された子育て応援特別手当によるものです。公債費の増加については、健全な財政運営を行うため、地方債の繰上償還を行ったことが主な要因です。補助費等の大きな伸びは、定額給付金の交付によるものです。投資的経費については、継続して行われている事業のほか、主なものとして、南小学校屋外プール改築事業や農村環境改善センター耐震化事業、泉源開発事業が行われました。

平成20年度末
基金残高（貯金）
2,117,193千円
地方債残高（借金）
6,764,589千円

特別会計

国民健康保険事業

一人当たり医療費30・4万円

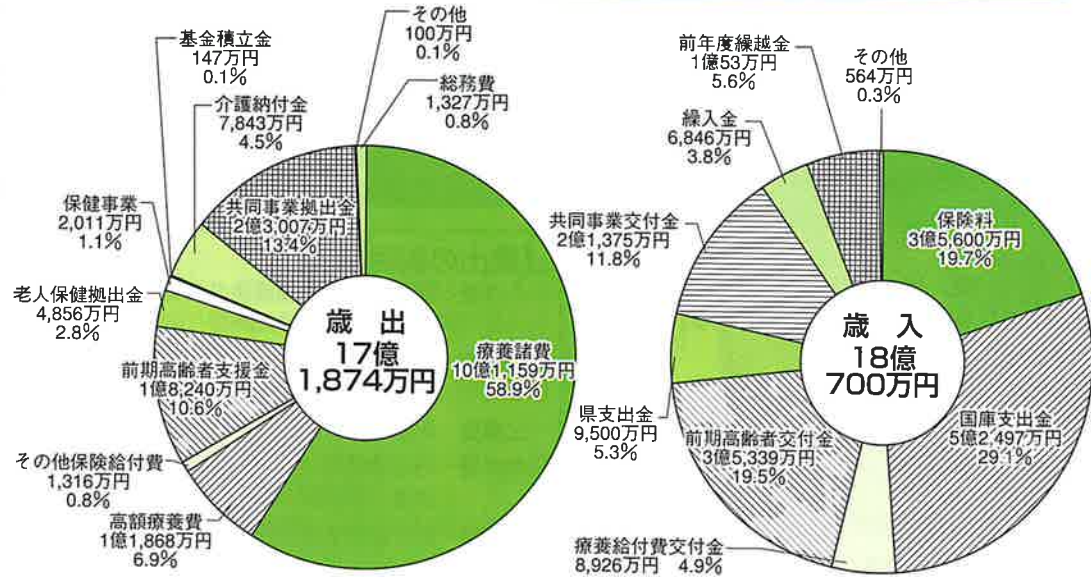

老人保健事業

一人当たり老人医療費9・8万円(二ヶ月分)

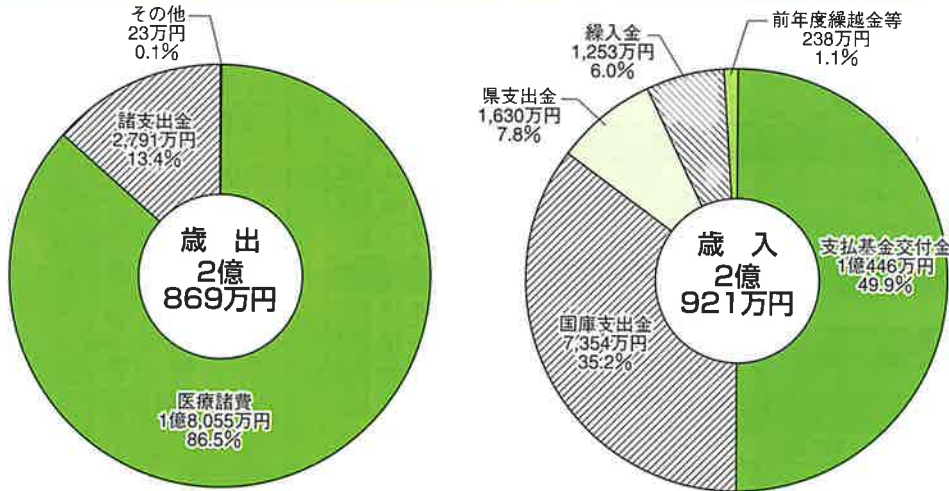

特定の事業を行うとき、特定の収入で、特定の支出にあて経理するときに設けられます。

介護保険事業

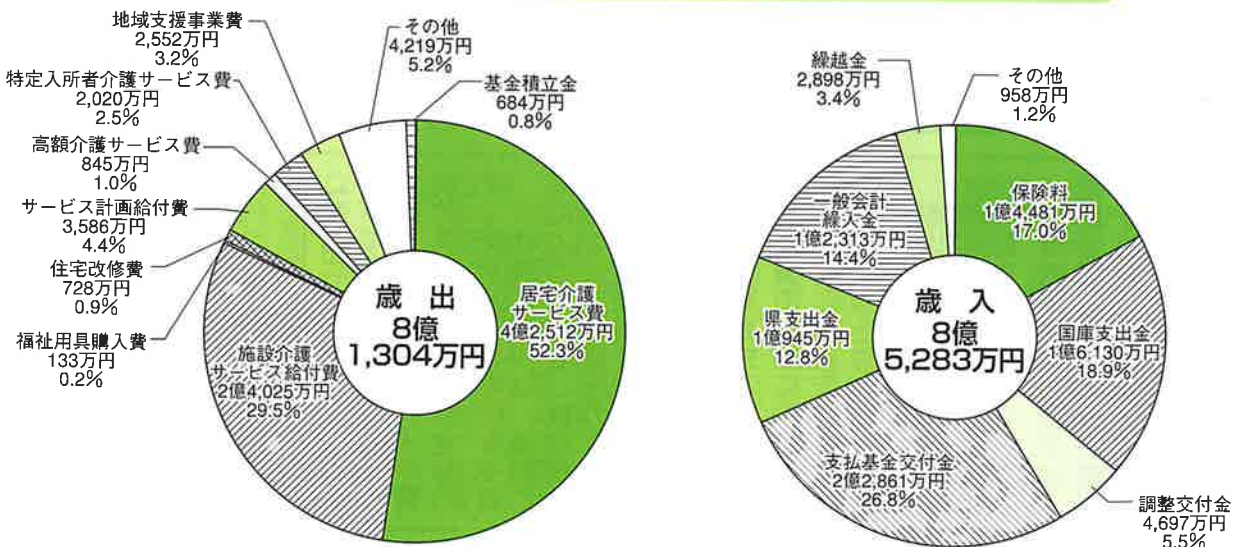

公共下水道事業

(19年度繰越事業含む)

歳入	受益者負担金	2,320万円
	下水道使用料	4,243万円
	手数料	38万円
	国庫支出金	4億563万円
	一般会計等繰入金	1億4,180万円
	下水道債	3億8,270万円
	繰越金	1,264万円
その他	546万円	
合 計	10億1,424万円	
歳出	一般管理費	3,056万円
	管渠管理費	368万円
	処理場管理費	2,540万円
	管渠建設費	5億7,410万円
	処理場建設費	2億6,535万円
	公債費	1億1,403万円
	合 計	10億1,312万円

■実質収支

歳入総額	10億1,424万円
歳出総額	10億1,312万円
歳入歳出差引額	112万円
実質収支額	112万円

(平成21.3.31現在)

処理区域面積	251ha
処理区域内人口	4,989人
下水道接続人口	3,207人
年間有収水量	279,966m ³

上水道事業

■資本的収支

収入	1億5,933万円
支出	3億3,416万円
差引	△1億7,483万円

※1億7,483万円が不足しましたが、不足した財源は、過年度分損益勘定留保資金および建設改良積立金、当年度消費税資本的収支調整額を充当しました。
(消費税抜)

	区 分	20 年 度
収 入	〈企業債〉 企業債	1億5,400万円
	〈負担金ほか〉 配水管布設工事負担金など	533万円
	収 入 計	1億5,933万円
支 出	〈建設改良〉 配水管布設工事など	1億7,345万円
	〈企業債償還金〉 元金償還金	1億6,071万円
	支 出 計	3億3,416万円

■収益的収支 (損益計算)

収入	2億7,591万円
支出	2億2,624万円
差引	4,967万円

※4,967万円の当年度純利益を生じましたが、これは平成21年度以降の建設改良事業費および企業債の償還積立金などに充てることになります。
(消費税抜)

	区 分	20 年 度
収 入	〈営業〉 給水収益・受託工事収益・加入金など	2億7,425万円
	〈営業外その他〉 預金利息・一般会計補助金・雑収益など	166万円
	収 入 計	2億7,591万円
支 出	〈営業〉 原水、浄水、配水、給水、総係費・減価償却費・資産減耗費など	1億9,512万円
	〈営業外その他〉 支払利息・雑支出など	3,112万円
	支 出 計	2億2,624万円

区 分	20 年 度
給 水 人 口	15,278人
給 水 戸 数	4,864戸
年間有収水量(売上げ水量)	1,208,285m ³
1人当たりの使用水量(1日当たり)	216ℓ



大規模な土地取引は届出が必要です

みんなが自分の利益だけを考えて勝手に土地を取引したり、利用したらどうなるでしょうか？

土地は、現在のみならず将来の人々にとっても限られた貴重な資源です。自分勝手な土地利用は、周りや将来の人々にまで迷惑をかけることになるかもしれません。このため、土地は地域全体の調和を考えて、適正な利用をすることが大切です。

こうした考え方に基づく国土利用計画法により、一定面積以上の土地の取引を行ったときは、役場に届出を行う必要があります。

■ 次の条件を満たす土地取引は届出が必要です。

取引の形態

- ◆ 売買
 - ◆ 交換
 - ◆ 営業譲渡
 - ◆ 譲渡担保
 - ◆ 代物弁済
 - ◆ 共有持分の譲渡
 - ◆ 地上権・賃借権の設定・譲渡
 - ◆ 予約完結権・買戻権等の譲渡
- (※これらの取引の予約である場合も含まれます。)

取引の規模 (面積要件)

- ① 市街化区域 2,000㎡以上
- ② ①を除く都市計画区域 5,000㎡以上
- ③ 都市計画区域以外の区域 10,000㎡以上

一団の土地取引 (事後届出制の場合)

個々の面積は小さくても、権利取得者(売買の場合であれば買主)が権利を取得する土地の合計が左記の面積以上となる場合(→「買いの一団」)には届出が必要です。

【買いの一団】

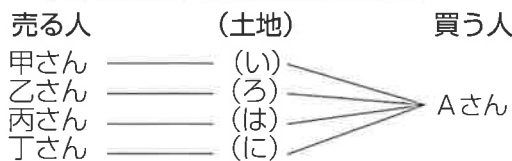
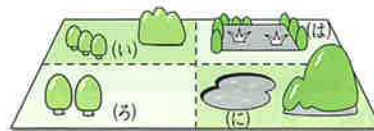

(い+ろ+は+に)が取引の規模(面積要件)の面積を超える場合は、届出が必要

● 問い合わせ先 役場商工企画課 企画情報係 ☎85-2111 (内線221)

★ 後期高齢者医療被保険者証をお持ちの方へ ★

お口“いきいき”健康支援(口腔ケア)事業の申込期間を延長

申込期間：平成21年12月25日(金)まで

『お口“いきいき”健康支援(口腔ケア)事業』の今年度の申込締切は9月30日まででしたが、12月25日まで延長されました。この機会に、お口の健康状態をチェックしましょう。

対象者	県内在住で、後期高齢者医療被保険者証をお持ちの方。(入院・入所中の方は除く)
受診方法	役場・広域連合に申し込み後、広域連合から送付される受診券により、お近くの歯医者さんで3回を限度に受診できます。
費用	1回の受診につき、200円の自己負担が必要です。

● 申し込み及び問い合わせ先

役場保健衛生課 国保年金係 ☎85-2111 (内線126)
または、長崎県後期高齢者医療広域連合 ☎095-816-3930



☆予防接種の助成 12月31日まで☆

季節性インフルエンザ予防接種

平成21年12月31日まで、季節性インフルエンザ予防接種の助成を行います。接種後、約2～3週間たないと予防接種の効果はあらわれませんので、予防接種を希望する方は、早めに医療機関に予約をしてください。



助成対象

満65歳以上の方は、接種費用のうち、1,000円を（1回のみ）町が助成します。
※県内ほとんどの医療機関で接種できます。（予約の際、ご確認ください）

満65歳以上



小学生以下（平成9年4月2日以降に出生した人）は、接種費用のうち、1回あたり1,500円を（2回まで）町が助成します。

小学生以下



※長崎川棚医療センターを除く郡内の医療機関で接種できます。

◆生活保護世帯の方

生活保護世帯の65歳以上と小学生以下の方は、**全額助成**となります。
接種前に役場 健康増進係へお申し込みください。

◆身体障害者手帳（1級または3級）をお持ちの方

60歳から65歳未満の方で、**心臓等の機能障害により身体障害者手帳1級または3級の方**などは**助成対象**となりますので、お問い合わせください。

●問い合わせ先 役場保健衛生課 健康増進係 ☎85-2111（内線132～134）

波佐見高校だより < Vol.120 >

それぞれの輝き

①9月5日、縦180cm・横270cmの部旗が、同窓会の小林善輝会長から11の運動部のキャプションに贈呈されました。部旗は、翌日の体育祭で校舎に掲げ、同窓生や保護者、地域の皆様に披露させていただきました。各部は早速新人大会で部旗のもと、一所懸命プレーしています。

②9月12日に行われた「高齢者宅訪問」（町交通安全母の会主催）において、本校生徒24名も、町内22地区の高齢者のご自宅を訪問し、交通安全や振り込め詐欺対策について呼びかけました。訪問先での高齢者の方との交流は、生徒にとっても大変良い経験となり、元気をいただきました。（写真）



▲高齢者宅訪問

③生徒の受賞について、いくつか紹介します。

◆第54回長崎県美術展覧会公募展。美術部・陶芸部の13名（工芸部門3名、デザイン部門10名）が入選。
◆長崎県自殺対策標語。一年生の田嶋あゆみさんの作品が最優秀賞を受賞。

「大切に たった一つの この命」

◆本校の本年度の生徒スローガン。三年生の中村壮一君の作品が入選。

「あいさつで 広がっていく 心の輪」

④第64回国民体育大会サッカー競技に長崎県代表選手として長島稜君と中尾光秀君が出場し、併せてコーチとしてサッカー部顧問の長池純寛教諭が参加しました。

それぞれの活動が輝く、波佐見高校です。



鬼木棚田まつり

今年も案山子大人気！

9月23日、日本棚田百選の“棚田の里 鬼木郷”で鬼木棚田まつりが開催され、町内外から約6,000人が訪れました。

今年も笑いを誘う100体以上のユニーク案山子が道沿いに飾られ、「人間？案山子？」と目を疑うほどの傑作が特に注目を集めていました。

そのほか、汗をビッシヨリかきながらも両手いっぱいに枝豆や里芋を収穫したり、たわわに実った黄金色の稲穂を見ながら展望所まで散策したりと、来場者は棚田の豊かな自然と実りの秋を満喫していました。



▲人気投票1位
「婆ちゃん 熱中症」
渋谷耕造さんの作品



▲子どもたちにも人気の枝豆収穫祭



▲今年も笑いを誘う100体以上の案山子が目を楽しませる

山中浮立

伝統継ぐ7つの舞

9月21日、町内四浮立の1つで町無形民俗文化財『山中浮立』の道囃子行列と奉納演技が行われました。

山中浮立は、踊り子を子どもだけで構成するのが特徴で、夏休みから練習を積み重ねてきた10人の子どもたちは、湯無田郷の熊野神社境内で伝統の『奴』や『天人』、『飛竜』など7つの舞を集まった約100人の前で見事に披露しました。

また、演じられる華麗な舞が終わるたび、会場からは盛大な拍手が送られていました。



▲道囃子行列



▲伝統の奉納演技「天人」

鹿山神社奉納相撲

140年の歴史刻む

9月23日、宿郷の秋の伝統行事となった、鹿山神社奉納相撲が開催されました。

明治3年から始まり、140周年記念を迎えた今回も、元気あふれるちびっ子力士や力自慢の大人の力士が大勢参加。子どもたちが大人顔負けの好取組をしたり、大人が迫力ある立合い・激しい投げ技の勝負を繰り広げると、観衆からは大きな歓声が沸いていました。

また、小さな化粧まわしをつけた0歳児の赤ちゃん力士が、大人に抱えられて立派に土俵入りし、勝ち名乗りを受けました。



▲泣いた・笑った 子ども土俵入り



▲子どもたちも真剣勝負



一瀬 りさ ちゃん
(宿郷)

H20.9.23生まれ

洋介 さんの次女
真奈美

※明るい元気な子に
育ってネ♡



よい子つよい子元気子

このコーナーでは、満1歳前後のこどもさんを募集しています。
掲載希望の方は役場商工企画課広報担当まで連絡してください。

中村 ことね ちゃん
(湯無田郷)

H20.10.19生まれ

真一 さんの長女
喜恵子

※♡だぁ〜い好き♡なじい〜じと
ばあばに、これからもうっぱ
い遊んでもらおうね。



JR・波佐見ツインウォーキング

秋の波佐見を満喫

9月26日、JR九州などが主催する『波佐見ツインウォーキング』が開催されました。

ウォーキングは、やきもの公園を発着点とし、文化の陶四季舎、鬼木棚田や金屋郷のコスモロードなどを巡るコースで行われ、町内外から家族連れなど約1,600人が参加しました。

参加者は、棚田のユニークな案山子、真っ赤に咲いた彼岸花や色とりどりのコスモスを見ながら、秋空の下で心地よい汗を流していました。



▲秋の訪れを感じながらウォーキング



▲波高野球部もスタッフとして貢献

高齢者宅訪問事業

交通安全呼びかける

9月12日、交通安全母の会と波佐見中・波佐見高の生徒が、町内約70世帯の高齢者宅を訪問をしました。

ボランティアとして参加した中・高校生は、訪問先で「普段、車を運転されますか」や「外出時には、車に気をつけてください」と明るく元気に交通安全を呼びかけていました。

また、普段高齢者の方が使われているバッグや杖、靴などに生徒たちが反射材シールを張ると、笑顔で「これは、夜間の安全に役に立つので嬉しいですね」と話されていました。



▲訪問先で交通安全の呼びかけ

真夜覚めてしばらく聞けり月鈴子

川添マサ子
(西陲句会)

夏帽子かぶってなほも陰を行く

山下 恵美

秋暑なほストライキして籠りけり

山口美由喜

ダイヤより光る球児の玉の汗

安弘千鶴子

秋涼し水面に映ゆる白き雲

松村すずな

笠かぶり皿打ち踊る浴衣の娘

松添 信子

突然の来客に似て今朝の秋

古川 恭子

秋涼し名もなき花に足を止め

田崎 學

投票所池には白き蓮の花

田崎 房代

蹲踞に溢るる水や秋涼し

河内ハルエ

盂蘭盆会ふる里遠く門火焚く

川崎 三郎



広報文芸

次回の広報文芸は1月号です。

卓球で全国大会へ 増田帆夏さん

9月に長崎市で開催された卓球の県大会「JOCジュニアオリンピックカップ2009 全日本選手権大会」カデットの部（ダブルス・シングル）で優勝、「天皇杯・皇后杯全日本卓球選手権大会 ジュニアの部（シングル）」で3位入賞した増田帆夏さん（折敷瀬波中2年）が、11月に広島県、1月に東京都でそれぞれ開催される全国大会出場を決めました。



▲練習に打ち込む増田さん

増田さんは、約15種類もの豊富なサーブと鋭いスマッシュを持ち味。「全国大会では自分の力を信じて、最後まで全力で戦いたい」と意気込みを話してくれました。

志折が34チームの頂点に

9月14日から9月24日まで、第57回町壮年会ナイターソフトボール大会が開催され、珍プレーや好プレーが連続する熱戦が繰り広げられました。

大会結果

【優勝】 志折

【準優勝】 村木東

【3位】 村木西

鹿山愛好会



▲優勝した志折



▲準優勝の村木東

町少年剣道夏期親睦大会

9月5日、第29回波佐見町少年剣道夏期親睦大会が体育センターで開催され、参加した66人の少年剣士が激しく竹刀の打ち合いを繰り広げました。

大会結果(各部門の優勝のみ)

- ◆幼年 木村 飛翔（南少剣）
- ◆小学1年生 松本 拓也（礼心館）
- ◆小学2年生 岡 なつ美（南少剣）
- ◆小学3年生 箴島 和樹（南少剣）
- ◆小学4年生 田中 亨明（南少剣）
- ◆小学5年生 井石 風真（南少剣）
- ◆小学6年生 松尾 和樹（礼心館）



▲上位入賞選手（前列 部門別優勝、中列 準優勝、後列 3位）

郡少年剣道大会

9月6日、147人25チームが出場した東彼杵郡少年剣道大会が体育センターで開催され、この日も熱戦が繰り広げられました。

大会結果(波佐見町優勝のみ)

- ◆中学1年生 正田 達也（弘道館）
- ◆中学2・3年生 久田 大地（弘道館）
- ◆中学生女子 太田 有香（弘道館）
- ◆高校生 辻 大地（清峰高）
- ◆中学2年生 榮 宗暉（弘道館）
- ◆中学3年生 久田 大地（弘道館）

郡民体育大会

波佐見3連覇

9月13日、東彼杵郡民体育大会が開催されました。大会では、ゲートボールなどの5種目で波佐見町が優勝し、見事3年連続で総合優勝を勝ち取りました。

総合成績

- 優勝 波佐見町
- 準優勝 東彼杵町
- 3位 川棚町

また、体育団体の育成発展や振興に功績があった方や団体の表彰も行われました。

社会体育優良団体

マイウェイクラブ（ソフトボール）

体育功労者 ※敬称略

- 金氏 計徳（グラウンドゴルフ）
- 坂本 博信（軟式野球）
- 楠本 和弘（ソフトボール）



▲表彰を受けた（上段左から）楠本和弘さん、マイウェイクラブ（代表受領 岩崎浩さん）、金氏計徳さん、坂本博信さん



病氣一口メモ

279号

消化管の検査ー内視鏡治療まで

東彼杵郡医師会 林 剛 (川棚町)

消化管は口腔から食道、胃、十二指腸、小腸、大腸、直腸、肛門までの一続きの管の構造をした臓器です。消化管の検査法に①消化管造影検査、②便潜血検査、③内視鏡検査があります。

①消化管造影検査は口、あるいは肛門から造影剤(バリウム等)を流し込み、病変を診断する検査です。この検査は、内視鏡検査が普及しつつある今でも、集団検診等で行われています。

消化管造影検査は、病変の位置や範囲、周辺臓器との関係、また消化管壁の伸展性や変形所見を把握できるという点で、非常に有用性が高いといえます。しかし、この検査で異常が疑われた場合、さらに内視鏡検査が必要となることもあります。

②便潜血検査は、便の中に微量な出血がないかを調べ

る検査法です。安全、簡単、安価で一度に多くの人の検査が可能など、検査法として優れた特徴があり、集団検診で広く行われています。しかし、便潜血陽性となった場合は、その原因検査のために全大腸内視鏡検査等による精密検査が必要になります。

③内視鏡検査は、診断と治療を兼ね備えた検査法といえます。病変の組織を採取(生検)し、良悪性かを診断し、また消化管出血に対する止血、食道異物(誤って飲み込んだ魚の骨、薬の包装等)の除去、胃や大腸のポリープ切除も可能です。

最近の内視鏡診断、治療の進歩はめざましく、粘膜微小血管や微細粘膜炎様の鮮明な内視鏡観察が可能。NB I内視鏡、以前は、外科的治療が必要とされていた病変に対する治療を可能とした



内視鏡的粘膜下層剥離術(ESD)、暗黒の臓器と呼ばれていた小腸病変の診断治療を可能としたダブルバルーン小腸内視鏡、カプセル内視鏡検査等の新しい検査法、治療法が登場しています。

2008年の統計によると、全国で1年間に約33万人の方ががんで亡くなっています。亡くなる方の3人に1人が、がんが原因で亡くなっていることになりました。男性では一、肺がん二、胃がん三、肝臓がん四、大腸がん一、女性では一、大腸がん二、胃がん三、肺がん四、乳がんの順です。医療の進歩により、早期のがんは治療成績が格段に向上しています。

早期発見のために、年一回はがん検診を受けて、ご自分の体をチェックしましょう。

こんにちは歯科医師です

町民文化祭でお口の健康チェック!

今年も歯科医師会では、町民文化祭(10月25日(日))波佐見町総合文化会館)で次のようなコーナーを開催いたします。

「お口の健康チェックコーナー」

これは、皆さんに「チェック票」を記入していただき、お口の中の状況を点数で表すものです。できるだけわかり易くお口の中のことを知っていただきたい、そんな思いをこめたこのコーナーは昨年大好評をいただきました。ここでは、訪問歯科診療や子供の歯並びのことなど、日ごろ聞けないことも気軽に尋ねてください。

「ブラッシング指導コーナー」

8020運動のために、正しい歯磨きを。

「手形作りコーナー」

遊び感覚で手形を作ろう。自分だけのオリジナル!

大村東彼杵郡医師会は、さまざまな口腔健康増進啓発事業を展開しています。今年も、「町民にもっと身近な歯医者になろう!」をテーマにしています。皆さんのご来場をお待ちしております。

☆お口の健康チェックやブラッシング指導を体験された方には、素敵なプレゼントも用意しています。

大村東彼杵郡医師会波佐見班 なかはら歯科

健康テレホンプログラム 佐世保 ☎23-4300

10月
月 インフルエンザの流行に備えて
火 肝がんの治療法
水 ペットからうつる子どもの病気
木 手荒れ
金 歯の破折-歯が折れたとき
土 子宮内膜症の新しい治療法
11月
月 高齢者の肺炎
火 腰痛を防ぐために
水 インフルエンザ
木 耳鳴り
金 怒りっぽい老人
土 急に起こったタマの痛み

*祝祭日は前日のテープが流れます。

自衛官募集
陸上自衛隊 高等工科学校生徒

- 受験資格**
中学校卒業（見込み）で15歳以上17歳未満の男子
- 受付**
11月1日（日）～平成22年1月8日（金）
- 試験日**
平成22年1月23日（土）
- 試験科目**
国語、社会、数学、理科、英語、作文
- 申し込み及び問い合わせ先**
自衛隊大村地域事務所 ☎0957-52-6217

JICA「青年海外協力隊」募集

青年海外協力隊の秋募集が行われています。青年海外協力隊とは、技術や経験を活かして開発途上国の人々と共に生活し、自助努力を促進させる形で協力活動を展開する海外でのボランティアです。

- 募集分野**
農林水産、加工、保守操作、土木建築、保健衛生、教育文化、スポーツ、計画・行政の8部門、約120職種
- 募集期間**
11月9日（月）まで
- 応募資格**
満20歳から満39歳までの日本国籍を持つ方
- 派遣国**
アジア、アフリカ、中南米、大洋州、中近東、計約80カ国
- 問い合わせ先**
JICA九州 ☎093-671-8349

建退共制度

建設現場労働者の福祉の増進と建設業を営む中小企業の振興を目的とした退職金制度です。国の制度なので安全、確実、簡単です。掛け金は日額310円で、一部国から助成されます。詳しくは、お問い合わせください。

- 問い合わせ先**
建退共長崎県支部 ☎095-826-2285

長崎県の最低賃金の改定

平成21年10月10日（土）から
1時間 629円になりました。

- 問い合わせ先**
長崎労働局賃金室 ☎095-801-0033

平成21年分の年末調整説明会

年末調整は、給与所得者の1年間の所得税を精算するための大切な手続きです。その説明会が、次のとおり開催されますのでご出席ください。
対象地区の説明会に出席できない方は、他の会場にご出席いただいても差し支えありません。

開催日	時間	場所	対象地区
11月18日（水）	13:30 ～15:30	波佐見町 総合文化会館	波佐見町 川棚町 東彼杵町
11月19日（木）	13:30 ～15:30	アルカス SASEBO	佐世保市 小値賀町

※受付は、波佐見町総合文化会館は13時から、アルカス SASEBO では12時30分から開始します。
※アルカス SASEBO では、駐車場を確保していませんので、公共交通機関をご利用ください。

- 問い合わせ先**
佐世保税務署 法人課税第一部門
源泉所得税担当 ☎22-2162

振り込め詐欺電話に注意！

～悔やむより **振り込む前に 確認を**～
85件 被害総額約1億円

この数字は、1月から7月末までに県内で発生した振り込め詐欺の被害総額です。川棚警察署管内でも1件10万円の被害が出ています。犯行手口の共通点として、子どもになりすまし、

- ◎**携帯電話の番号が変わった**
 - ◎**風邪をひいて声が変わっている**
- などと電話して、現金を振り込ませています。その電話こそ、振り込め詐欺です。

～被害防止の合言葉～

『おむすび』を思い出してください。
お…「おちつく」
む…「むすめ、むすこに確認する」
す…「すぐに振り込まない」
び…「びんそくに警察に届け出る」
詐欺の電話かな？と思ったら、
『おむすび』の合言葉を忘れず実行しましょう。



不審に思ったら、
川棚警察署 ☎82-3110へ
緊急の時は110番

Autumn Concert

2009
オータム・コンサート



10月27日 (火) 開場18:30/開演19:00

☆入場料:一般2,000円、高校生以下1,500円(当日は500円増)

☆場所:陶農レストラン「清旬の郷」(波佐見町長野郷)

☆出演:チェロ*山田 智樹、ピアノ*森 裕子

☆演奏曲:無伴奏チェロ組曲第1番ト長調、文楽、白鳥 ほか

●問い合わせ先:日本フィルハーモニー協会波佐見支部
陶芸の館 岳村さん ☎26-7162

後援:波佐見町教育委員会、波佐見町文化協会、陶農レストラン「清旬の郷」

波佐見町図書館だより

今月の新着本



傷痕

矢口敦子著
講談社

17年前に発生した一家皆殺し事件。加害者の血をひく大学生が好きになってしまった女子大生は、被害者の一人とおなじ名前だった。加害者側にも被害者側にもこの哀しみを描いた、心ふるえるミステリー。



七十五度目の長崎行き

吉村昭著
河出書房新社

取材魔・吉村昭は、またおのずから旅の人でもあった。街角の旅から、数々の名作の舞台となった土地の記録まで、「歴史の証言者」が全国津々浦々をめぐる紀行文集。単行本未収録分をまとめて書籍化。



エコクラフト手芸
既刊掲載人気作品集
総集編

プティック社

既刊「エコクラフト手芸」掲載の中から人気作品を厳選した総集編。各作品の作り方を初心者にもわかるようプロセス写真付きで解説する。基礎テクニックはもちろん、きれいに仕上げるコツや飾りひもの編み方もわかる。



かくして冥王星は降格された
太陽系第9番惑星をめぐる大論争のすべて

ニル・ドグラス・スタイン著
早川書房

考え、新たな真実を知り、考えを微調整していく。冥王星降格問題はそんな科学的思考の格好のモデルケースだ。騒ぎのきっかけとなったプラネタリウムの責任者、NYの名物天文学者による詳細な報告。

波佐見町図書館 開館時間 10:00~18:00
☎26-7091 (直通)

☆図書館休館日☆ (10月・11月)

毎週月曜日、第3木曜日

※返却期限を守りましょう!

◇絵本読み語り◇

毎月第2土曜日 (10:30~ 総合文化会館)

配偶者による扶養(第3号被保険者)期間に厚生年金等の記録が判明した方へ

年金の受給後に、第3号被保険者期間の間に厚生年金等の記録が判明した方で、これまで受給した年金の返納をされた方は、改めて返納した年金が支払われることになりました。ただし、申出書の提出が必要です。

●問い合わせ先

諫早社会保険事務所 ☎0957-25-1797

佐世保矯正展の開催

●日時

10月31日(土) 9:30~16:00

●場所

佐世保刑務所(佐世保市浦川内町)

●内容

刑務所作業製品(木工家具・革製品)の展示及び販売など

●問い合わせ先

佐世保刑務所 企画部門 ☎38-4270

労働相談

賃金や退職金、その他労働条件でお困りの方は、『労働相談情報センター』へご相談ください。

◆職員による相談

9:00~17:45 (平日)

◆社会保険労務士による相談

13:30~15:30 (毎月第4水曜日)

●問い合わせ先

長崎県佐世保労働相談情報センター ☎25-8110

町の事業

◎9月に発注した事業です。

〈事業費130万円以上〉

- ▶佐世保嬉野線湯無田地区配水管布設工事1工区
15,540,000円 (有)百武建設
- ▶佐世保嬉野線湯無田地区配水管布設工事2工区
5,985,000円 (株)山口住建工業
- ▶佐世保嬉野線湯無田地区導・配水管布設工事
6,457,500円 (株)小佐々建設
- ▶職員情報端末セキュリティシステム導入業務
3,906,000円 NBC情報システム(株)
- ▶波佐見町交通安全施設整備工事
1,984,500円 (有)中川建設
- ▶中尾上登窯跡保存整備工事施工監理業務委託
1,659,000円 (株)文化財保存計画協会

赤い羽根共同募金スタート

今年も10月1日から12月31日まで、赤い羽根共同募金運動を進めております。皆様のご理解・ご協力をよろしくお願いいたします。

今回は、町内で集められた募金の流れを紹介します。

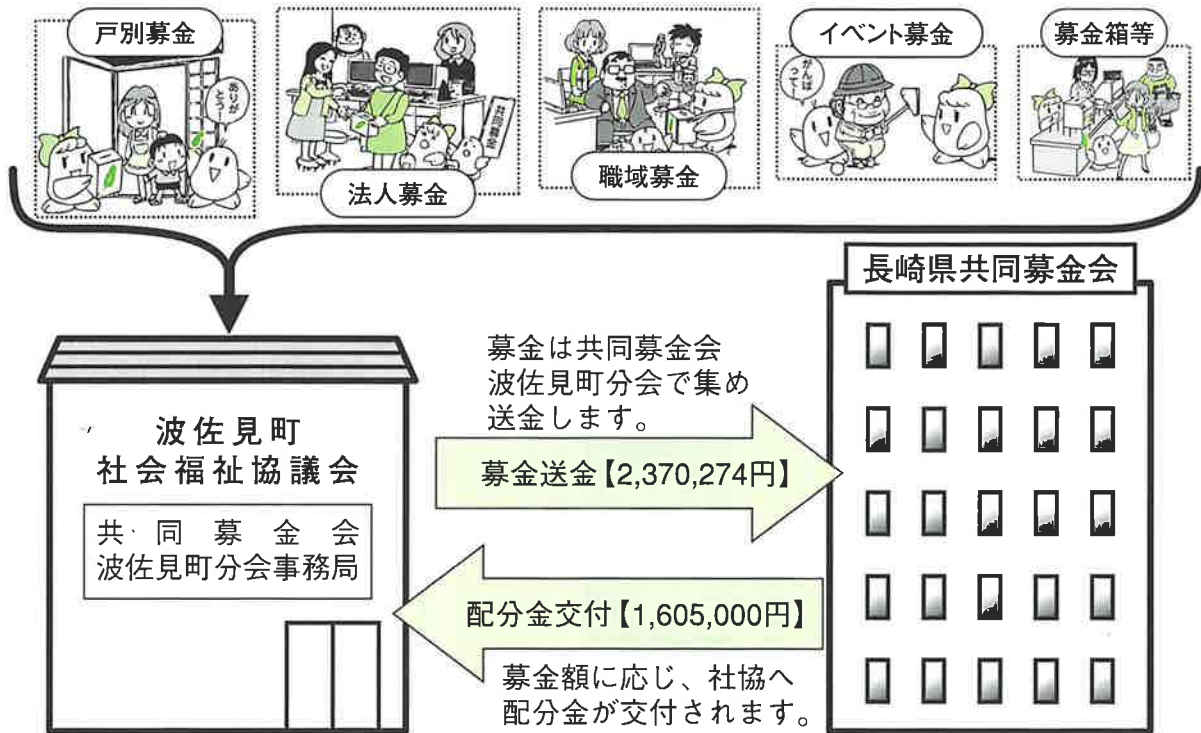

【 】内は20年度実績

募金額と配分金額の差額は、県内の民間社会福祉施設の整備、民間社会福祉団体、NPO法人、ボランティア団体の活動費などに助成し、長崎県内の福祉事業を支援しています。

★ 社会福祉協議会へいただいた配分金は、次の事業に活用しております ★

給食サービス

ボランティア3班による配食8回、会食1回を開催。配達は民生委員の協力。

【配食1回平均130食、会食170名参加 829,400円】

広報発行

広報波佐見に社協だより『ほほえみ』を掲載【年12回の印刷代 138,600円】

団体助成（町内の福祉団体・学校等への助成金）

①老人クラブ連合会	【 59,000円】	②在宅介護者の会	【 22,000円】
③身体障害者福祉会	【 74,000円】	④手をつなぐ育成会	【 32,000円】
⑤福祉協力校（小中高）	【125,000円】	⑥みどりの少年団	【 22,000円】
⑦母子寡婦福祉会	【 84,000円】	⑧婦人会	【 35,000円】
⑨民生・児童委員協議会	【 44,000円】	⑩ボランティア連絡協議会	【140,000円】

平成21年度 歳末たすけあい運動・見舞い金について

みなさまにご協力いただいている「歳末たすけあい運動」は11月に募金活動を行い、次の方々へお見舞いをしています。



低所得世帯

身体に障害のある方

寝たきりの方

お見舞い先は対象となる方（本人または家族）の申請により決定しています。

申請書類や詳しい条件などは地区の民生委員または社会福祉協議会へお尋ねください。

お問合せ先：波佐見町社会福祉協議会

波佐見町長野郷173-2 波佐見町農村環境改善センター内（電話85-2240）

善意の窓

◆香典返しにかえて

- 田ノ頭郷 川口 芳子 様
- （御主人故川口久人様）
- 湯無田郷 武松 弘子 様
- （御主人故武松庄一様）
- 金屋郷 溝口 早苗 様
- （御主人故溝口光義様）
- 協和郷 佐々口敏明 様
- （御尊父故佐々口秀男様）
- 宿郷 増田 雪子 様
- （御主人故増田榮一様）
- 川内郷 石橋サチ子 様
- （御主人故石橋良一様）
- 村木郷 馬場 艶子 様
- （御主人故馬場美智夫様）

◆金一封

- 井石郷 波佐見東幼稚園 様

以上の方々から本町社会福祉事業資金に寄付していただきました。それぞれの寄付に対し厚くお礼申し上げます。

波佐見町社会福祉協議会

感謝の広場

◆収集ボランティア

（切手・書き損じはがき・カード等）

- 中島 文子 様（志折郷）
- とどろき保育園 様（金屋郷）
- （株）古賀物産コガ生コン 様（川棚町）
- 近藤 理容院 様（志折郷）
- （有）筒井商店 様（村木郷）
- 株式会社 波建 様（湯無田郷）
- 細野 和子 様（村木郷）
- 廣田 周子 様（村木郷）
- 八並 道子 様（志折郷）
- 梅野 裕子 様（福岡県）
- 納富 政彦 様（宿岡郷）
- 波佐見町婦人会 様
- 田ノ頭老和会 様
- 匿名希望・七名 様

皆様のご協力に感謝いたします。
波佐見町ボランティア連絡協議会

回収カードについて

- ・図書カード
- ・テレホンカード
- ・クオカード
- ・ハイウェイカード
- ・オレンジカード

図柄面にペンなどで文字（名前）などが書き込まれているものは対象になりません。ご注意ください。

波佐見のひとりごと

波佐見町教育委員会 学芸員 中野雄二

第19回 海外輸出時代②

波佐見の海外輸出品として第一に挙げられるやきものは染付の鉢です。

中でも、外面に雲と龍、内面中央部（見込み）と呼びます）に荒磯文を描く「雲龍見込み荒磯文鉢」は最も多く生産されてきました。ちなみに荒磯文とは、波間から魚が飛び跳ねる姿をあらわした文様です。もともとは中国のデザインで、波と魚の図柄がはっきりとしたものでしたが、波佐



▲本家中国の見込み荒磯文

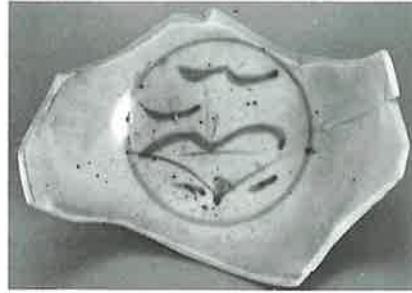

▲波佐見の見込み荒磯文

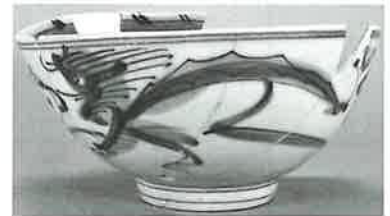

▲外面雲龍文 咽口窯跡出土品

見のそれは大分簡略化され、一見何が描かれているのかよく分からないうものになっています。一方、外面の雲と龍は無駄のない早い筆致で描かれ、雲間をぬい力強く飛翔する龍が見事に表現されています。なお、一つの器に二頭の龍を描くのが一般的ですが、たまに龍と鳳凰を一对に配したのも見られます。

波佐見では、海外輸出が最も盛んであった1660年代から80年代にかけて操業していた全ての窯跡から、この染付鉢は出土しています。ほかに有田・嬉野・三川内の諸窯や天草の窯でも出土しており、広い地域で大量に生産されていたことが分かっています。消費地に目を転じると、日本国内ではほとんど、日本国内ではほとんど出土しておらず、ベトナム・カンボジア・タイ・マレーシア・インドネシアなど東南アジア諸国一带から多くの出土例が報告されています。

2009 はさみ炎まつり

農業感謝祭・健康づくり食育祭

11/1日

9:00 開会

場所：やきもの公園

※荒天の場合は波佐見町勤労福祉会館

イベント情報

New! おっちゃんフェスタ 9:00~(神事 8:30)
階段の上から茶碗・皿をロングスロー!

大人気! 青空農家レストラン 12:00~
郷土料理に笑顔いっぱい・お腹いっぱい

New! マグロの解体ショー 14:45~
見て楽しい!豪快にマグロを一刀両断!

★他にも楽しいイベント盛りだくさん!★

- シシ汁ふるまい鍋 ●赤ちゃんハイハイコンテスト
- 三角綱引き大会 ●はさみ特産品せり市 など

※当日は、炎まつり会場への町内巡回シャトルバスを無料運行しますので、是非ご利用ください。



青空農家レストラン

我が家の味まんコンクール出品募集

- 募集内容 農産物加工品(漬け物、その他加工品等)
- 応募資格 町内在住者(年齢男女不問)
- 応募方法 お近くのJA、または役場へ持参
- 応募期間 10月30日(金) 17:00まで
- 展示 11月1日(日) 炎まつり会場に展示
- 問い合わせ先 役場農林課 農政係 ☎85-2111(内線152)



戸籍窓

(敬称略)

お誕生おめでとう

岩永	中尾	鶴崎	山口	堀田	佐藤	子の名	保護者	住所
優樹	泰樹	利紗	央汰	美羽	那津希	健	湯無田郷	湯無田郷
智幸	一朗	義弘	健太	正勝	健		湯無田郷	湯無田郷
志折郷	甲長野郷	宿郷	折敷瀬郷	湯無田郷				

結婚おめでとう

蔡	福田	岡田	中川	島田	渡邊	平安山	永田
洙環	和峰	希	紀夫	未知代	竜太	美貴	尚也
韓	湯無田郷	岡山県	中尾郷	乙長野郷	乙長野郷	宿郷	三股郷
国							

よい子つよい子元気子

掲載写真募集！！

『みんなのひろば よい子つよい子元気子』のコーナーでは、満1歳前後のお子さんの写真を毎月募集しています。掲載を希望される方は、役場広報担当へご連絡ください。
役場商工企画課 ☎85-2111 (内線223)

人のうごき (9月末)

人口	15,370人 (+8)
男	7,223人
女	8,147人
世帯数	4,937世帯 (+13)
転入	39人
転出	23人
出生	8人
死亡	17人
() は前月比	

藤尾チヅ子	79歳	川内郷
松本初子	79歳	稗木場郷
山口キヌ	94歳	折敷瀬郷
福田瀧信	84歳	折敷瀬郷

おぐやみ申し上げます

平成21年8月における犯罪発生状況

	波佐見町	東彼杵郡内
8月中発生件数	2	12
犯罪別認知件数		
凶悪犯	0	0
粗暴犯	2	2
窃盗犯	27	76
知能犯	2	7
風俗犯	0	0
その他	5	9
平成21年発生総数	36	94

休日在宅当番医

10月18日	はすわ診療所(波佐見)	85-5221
25日	青木耳鼻咽喉科医院(川棚)	83-3355
11月1日	八並整形外科医院(波佐見)	85-5775
3日	松村内科・消化器科(東彼杵)	0957-47-0709
8日	山本整形外科(川棚)	82-2495
15日	いちのせ内科循環器科(波佐見)	85-7770
22日	ひろ皮ふ科クリニック(川棚)	82-3001
23日	こうの内科医院(波佐見)	20-7500
29日	実松整形外科医院(東彼杵)	0957-47-0278

※診療時間・・・9:00～17:00

交通事故発生状況

平成21年9月末現在(H21.1～)
※()内は前年比

	波佐見町	川棚町	東彼杵町	東彼杵郡内
人傷件数	36 (-6)	56 (-16)	32 (+3)	124 (-19)
死者	0 (±0)	0 (-1)	0 (±0)	0 (±0)
傷者	43 (-7)	85 (-6)	56 (+10)	184 (-3)
物損事故	96 (-20)	152 (+27)	98 (+4)	346 (+11)
飲酒	0 (±0)	1 (+1)	1 (-1)	2 (±0)

9月に発生した町内事故の特徴

町道や県道での出会い頭事故の発生が多く見られ、先月に続き、雨天時に志折郷の県道カーブ道路での自損横転事故が発生しています。

【広告】

光根本療法で

冷え性改善・スポーツ傷害・つらい痛みの改善
シミ しわ ニキビなどのトラブルスキンケア
健康ダイエットで、らくらく痩せられる！
本気で良くなりたい方は今すぐお電話を！

THB 光サロンTHB長崎東彼杵店
波佐見町宿郷403-3 内海整骨院内併設
TEL. Fax 0956-85-7710 予約制

贈答品 お酒

いいもの、安心できるものを、お求め安く
お中元・お歳暮
慶弔引き出物・記念品



ピカピカ堂

長崎県東彼杵郡波佐見町宿郷 433
TEL 0956-85-2275

暮らしのカレンダー

※図書館休館日については、P15の図書館だよりに掲載しています。

けんこう



母子手帳交付	11月2日(月) 波佐見町役場 9:30~11:00
	11月16日(月) 波佐見町役場 9:30~11:00
乳児健康相談	
[H21年4月生]	11月6日(金) 総合文化会館 9:30~10:30受付
[H21年7月29日~8月25日生]	11月25日(水) 総合文化会館 13:20~13:50受付
1歳6か月児健診	
[H20年3月~4月25日生]	11月18日(水) 総合文化会館 13:00~13:20受付
子育てサークル	
	11月5日(木) 勤労福祉会館 10:00~
	11月19日(木) 勤労福祉会館 10:00~
健康相談	11月4日(水) 波佐見町役場 13:00~15:30
妊婦教室	11月17日(火) 総合文化会館 13:30~15:30
【就学時健診】	
11月12日(木)	13:10~ 総合文化会館

そうだん

心配ごと相談 (町社会福祉協議会 ☎85-2240)

◎水曜：役場第3会議室

◎10月24日(土)は農村環境改善センター、11月28日(土)は総合文化会館

10月24日(土) 9:30~11:30	◎相談員 山崎章三;野添元義
28日(水) 13:30~16:00	◎相談員 石橋安幸;峯 巖
11月4日(水) 13:30~16:00	◎相談員 長崎重信
11日(水) 13:30~16:00	◎相談員 石橋安幸;野添元義
18日(水) 13:30~16:00	◎相談員 峯 巖;一瀬ひさ子
25日(水) 13:30~16:00	◎相談員 山崎章三;石橋安幸
28日(土) 9:30~11:30	◎相談員 峯 巖;野添元義

※11月4日(水)は人権相談、11月25日(水)は行政相談と合同です。

行政・人権・心配ごと合同相談 (役場第3会議室)	10:00~16:00
10月21日(水)	◎相談員 村川、野添、溝上、一瀬
人権相談 (役場相談室)	10:00~16:00
11月4日(水)	◎相談員 人権擁護委員(峯、中村)
年金相談 (役場相談室)	10:00~15:00
11月10日(火)	◎相談員 諫早社会保険事務所相談専門員
弁護士相談 ※予約が必要です (町社会福祉協議会☎85-2240)	
11月14日(土)	◎相談員 斎藤信隆弁護士
夜間納税相談 (役場相談室ほか)	17:15~20:00
10月26日(月)、11月25日(水)	◎相談員 税務課及び保健衛生課職員

来月の納金(11月)

- 国民健康保険料
- 介護保険料
- 水道使用料
- 下水道受益者負担金

10月の口座振替日は26日です

◇献血にご協力ください◇

日	時	場所
11月10日(火)	9:15~11:30	波佐見町役場
	12:00~13:00	西海陶器(株)
	14:30~16:30	エレナ波佐見店

【食生活改善推進員実践講座】		
11月10日(火)	19:00~21:30	農村環境改善センター
11月11日(水)	13:30~16:30	勤労福祉会館
【食生活改善推進員養成講座】		
11月17日(火)	13:00~17:00	農村環境改善センター
【家族介護教室 介護食講習会・座談会(※要予約)】		
11月26日(木)	10:00~13:00	総合文化会館

催し物

※日程変更の場合があります

畑ノ原まつり	10月18日(日)	村 木 郷
学童野球波佐見大会	10月18日(日)、25日(日)	鴻ノ巣グラウンドほか
郡内小学生陸上記録会	10月24日(土)	甲辰園グラウンド
町民文化祭	10月24日(土)、25日(日)	総合文化会館
はさみ炎まつり	11月1日(日)	やきもの公園
町少年剣道大会	11月1日(日)	体育センターほか
陶山神社奉納相撲大会	11月8日(日)	湯無田郷陶山神社
町民秋季バドミントン大会	11月15日(日)	体育センター
はさみ林道マラソン	11月22日(日)	中尾山グラウンド スタート・ゴール
婦人バレーボール大会	11月29日(日)	体育センター

第8回 **秋陶めぐり**

初秋の中尾山を散策しながら、お気に入りの器に出会いに葉ませんか？

10/24(土)・25(日) 場所：中尾山一帯

9:00~17:00

★各窯元などで「おもてなし」があります！
陶彩弁当、お茶・お菓子、ぜんざい、軽食など

●問い合わせ先 中尾山交流館 ☎85-2273

食育だより

南小学校教諭 福田泰三 (波佐見町食育推進委員)

笑顔が広がる『おむすびの日』

今年も11月15日に「南っ子ふるさと祭り」が開催されます。各学年やPTAの出し物・地域からは「皿山人形浄瑠璃」が行われます。お昼は「みんなの笑顔が広がる『おむすびの日』」を実施します。『おむすびの日』とは、親子で楽しんでおむすびをにぎったり、誰かのために愛情を込めてにぎったり、おむすびを通して笑顔が広がる日のことです。

昨年は、6年生がアイデアおむすびを2度実施し、おむすびレシピ集を作って全校に配布しました。どのおむすびにも家族との物語がありました。

サンマ君おにぎりを作った男子の話は「朝起きて、具を何にするか決めていない。お父さんの弁当を見てみると、サンマが入っていた。具材は旬のサンマに決定！サンマをおにぎりに入れたけど何か足りない。おにぎりのてっぺんにサンマの頭をのせた。ちょっと目立ちそう！サンマ最高！おにぎりのすばらしさを教えてくれたサンマ君に感謝」でした。

今年の『おむすびの日』はどんな物語があるのでしょうか。きっと素敵な笑顔が広がると思います。



▲ちょっと目立ちそう！サンマ君おにぎり

No.560平成21年10月14日発行 発行/長崎県波佐見町 ☎0956(85)2111 編集/商工企画課 印刷/株式会社昭和堂