

No.530

4

April 2007

◎ 広報

活力と潤いにみちた陶磁と緑のまち・波佐見

波佐見

CONTENTS

平成19年度予算	◎P2～P5
県議会議員一般選挙・職員配置表	◎P6
新エネルギービジョン	◎P7
下水道と浄化槽の役割	◎P8～P9
農地・水・環境保全向上対策	◎P10
耕作放棄地対策(峠有機百笑会活動)	◎P11
税源移譲・波佐見高校だより	◎P12～P13
みんなのひろば	◎P14～P15
スポーツ	◎P16
病気一口メモ	◎P17
暮らしの情報	◎P18～P19
社協だより	◎P20～P21
陶器まつりお知らせ	◎P22
窓	◎P23
暮らしのカレンダー	◎P24

大盛況桜陶祭!!

3月31日、4月1日の2日間、中尾山交流館周辺をメイン会場として「桜陶祭」が開催されました。時折雨もパラつきましたが、多くの観光客で賑わいました。

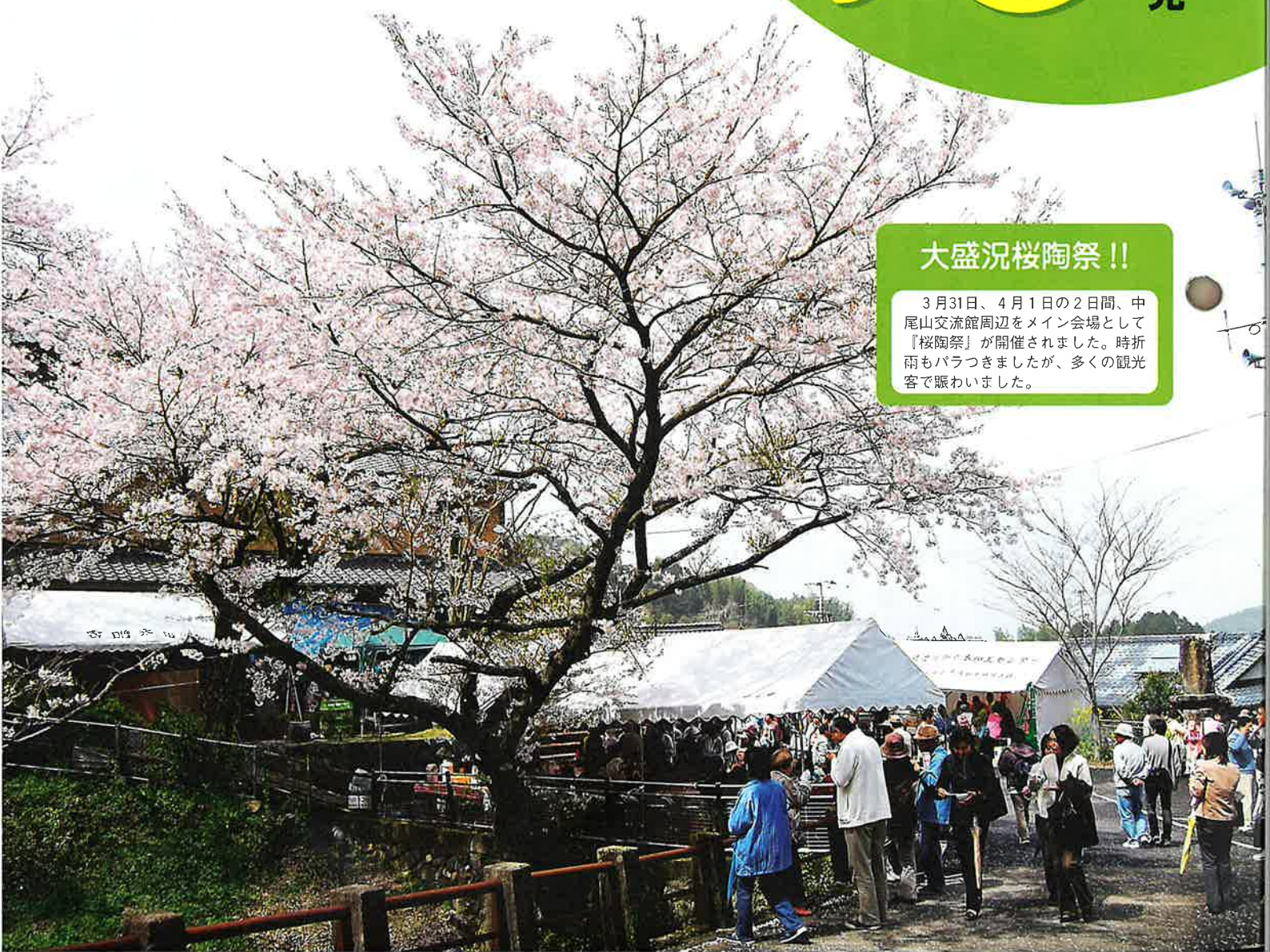

一般会計は48億2400万円

会計別予算

会計名	平成19年度	平成18年度	増減
一般会計	48億2400万円	49億2440万円	△2.0
特別会計			
国民健康保険事業	17億8400万円	14億8900万円	19.8
老人保健事業	18億6862万円	19億5865万円	△4.6
介護保険事業	7億9560万円	7億9200万円	0.5
公共下水道事業	6億4427万円	3億8393万円	67.8
計	99億1649万円	95億4798万円	3.9
上水道事業	4億4685万円	4億5938万円	△2.7
合計	103億6334万円	100億736万円	3.6

平成19年度の予算が、3月に開催された町議会で決定しました。今年度を実施する町の事業はどのようなものがあるのか、中心となる一般会計や国民健康保険などの特別会計の内容についてお知らせします。

19年度は、町営住宅山崎団地建替工事や西ノ原土地画整理事業などの建設事業を実施するほか、産業振興、社会福祉の充実など諸施策を実施するため、一般会計の予算総額で前年度と比較し1億400万円（2.0%）減の48億2400万円を計上しています。

本町の台所事情

地方交付税など財源の多くを国などに頼っている町にとっては、国の政策が町の財政事情を大きく左右します。今年度から税源移譲が本格的に実施され、歳入の状況も、譲与税が減り町税が増える形となり大きく変わっています。国が作成する地方の財政計画の中では、地方交付税等の一般財源総額を前年並みに確保するとしています。が、各市町村は個別の要因があり、本町の場合は、予算編成の上で財源不足を生じたため、財政調整基金から繰入れなければならぬ厳しい状況となっています。

歳出では、借入金償還金である公債費や扶助費、人件費の義務的経費が全体の半分以上を占めています。その他町民皆さんへの行政サービスを極力低下させないようへの行政サービスの予算を計上しています。少ない財源をいかに効率よく使っていくか、予算編成の大きな課題となっており、歳入面では基金の有効な活用、歳出面では事務や事業の見直しにより、極力町民皆さんに直接影響のない経費を削減することなどで対応しています。

歳入の概要（一般会計）

町に入る収入を「歳入」、支出を「歳出」と呼んでいます。歳入の中では、町民皆さんの税金や国からの地方交付税、地方譲与税、国・県支出金が主なものです。

町税は、町が独自に確保できる貴重な自主財源で11億3883万円と所得税から住民税に税源が移譲されたことに伴い、1億3033万円の大幅増額を見込みました。

逆に税源移譲で減となるものは、所得譲与税が1億400万円の減、制度改正では地方特例交付金が1810万円の減となっています。町が自由に使うことができる一般財源ベースでは、33億5035万円と前年比では、1200万円程度の減となっています。

国・県の補助金については、三位一体の改革による国庫補助金の廃止分が前年度並の影響額となっていますが、畜産関係の投資的事業など臨時的な要素もあり7353万円増となっています。

なお、町の借金である町債は、南小学校体育館が完成したことなどの、9420万円減の4億8450万円の借入を計画しています。

見込まれる歳入を計上してもさらに不足する分は、財政調整基金からの繰入れ1億3800万円に対応することとしています。

歳出の概要（一般会計）

人件費については、議員数の減により報酬336万円減、職員給では制度の改正等により676万円の減となっておりますが、定年前退職者増に伴う退職手当負担金の臨時的増により、全体で2580万円の増となっております。

町の借入金返済の公債費については、義務教育施設整備事業債や臨時財政対策債の元金償還が始まり、1850万円の増。また、福祉制度に係る扶助費については、児童手当の拡充や民間保育所運営費の増により2780万円の増となっております。

各種団体などに対する補助金・負担金は、行財政改革の一環として補助金の削減も1700万円程度を行ったところですが、し尿処理にかかる福祉組合負担金1326万円増、常備消防業務委託料320万円増のほか、新規事業として県後期高齢者医療広域連合負担金472万円、農地・水・環境保全向上対策交付金734万円なども特徴的なものです。

社会基盤整備を行う普通建設事業では、町営住宅山崎団地建替工事や西ノ原土地区画整理事業などは継続して実施しますが、南小学校体育館改築が完了したことなどに伴い、全体で1億5140万円の減となっております。

特別会計へ繰り出す経費は、老人保健と介護保険会計では、給付費の見込みから900万円程度の減となっておりますが、公共下水道事業会計は、公債費等の伸びから313万円増の1億3327万円としています。

一般会計歳入、歳出の概要、性質別内訳、町税の推移は次の表のとおりです。

一般会計の概要

歳入の内訳（性質別）

項目	金額	構成比
地方交付税	15億8000万円	32.8
町債	4億8450万円	10.0
国庫支出金	4億9664万円	10.3
県支出金	4億224万円	8.3
地方消費税交付金	1億5000万円	3.1
その他	1億1640万円	2.4
依存財源	32億2978万円	67.0
町税	11億3883万円	23.6
繰入金	1億6384万円	3.4
分担金負担金	1億1255万円	2.3
諸収入	7697万円	1.6
その他	1億203万円	2.1
自主財源	15億9422万円	33.0
歳入計	48億2400万円	100.0

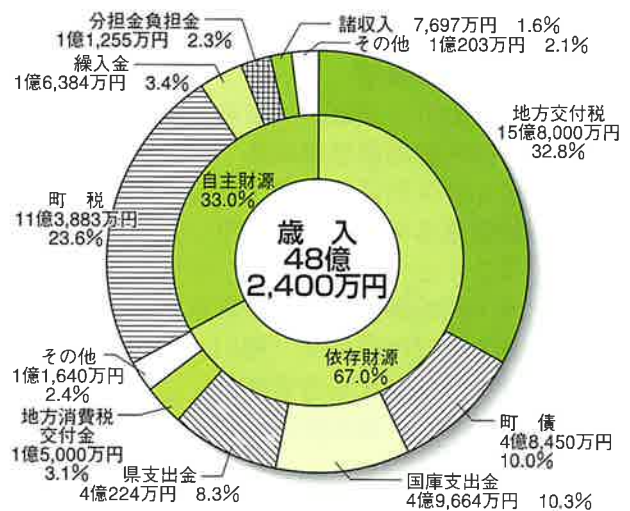

歳出の内訳（目的別）

項目	金額	構成比
民生費	11億6847万円	24.2
公債費	7億5391万円	15.6
土木費	7億1284万円	14.8
総務費	5億3800万円	11.2
衛生費	5億1753万円	10.7
教育費	4億610万円	8.4
農林業費	2億2774万円	4.7
消防費	2億4745万円	5.1
商工費	1億2271万円	2.6
その他	1億2925万円	2.7
歳出計	48億2400万円	100.0
消費的経費	27億1168万円	56.2
投資的経費	7億3545万円	15.3
その他	13億7687万円	28.5
歳出計（再掲）	48億2400万円	100.0

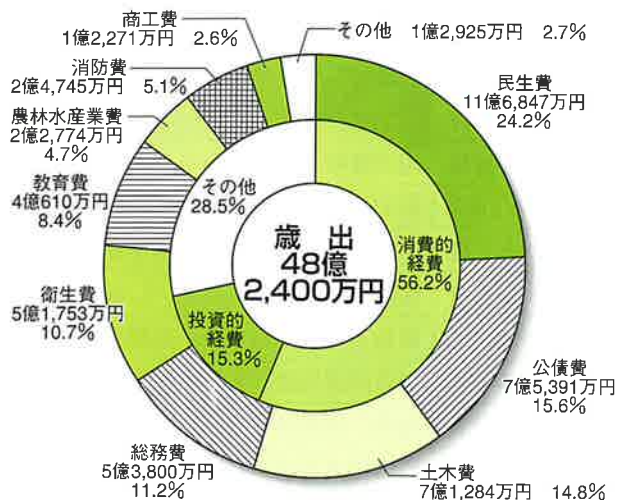

町税の収納額の推移

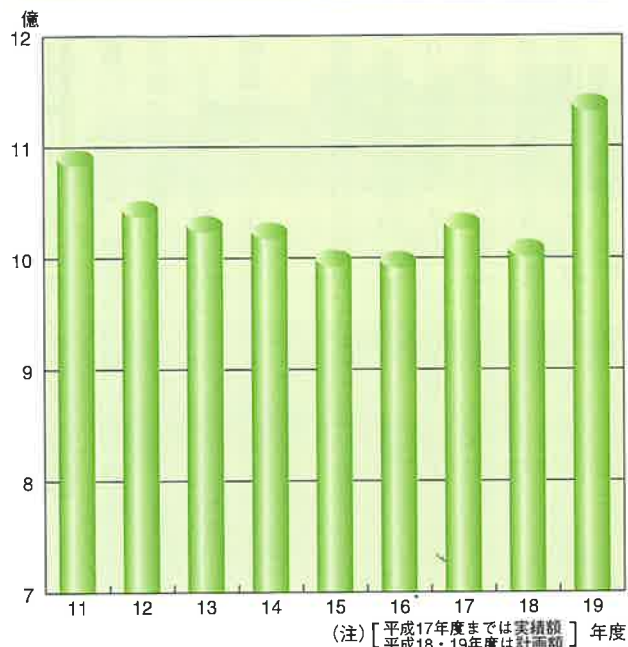

年度末町債残高の推移

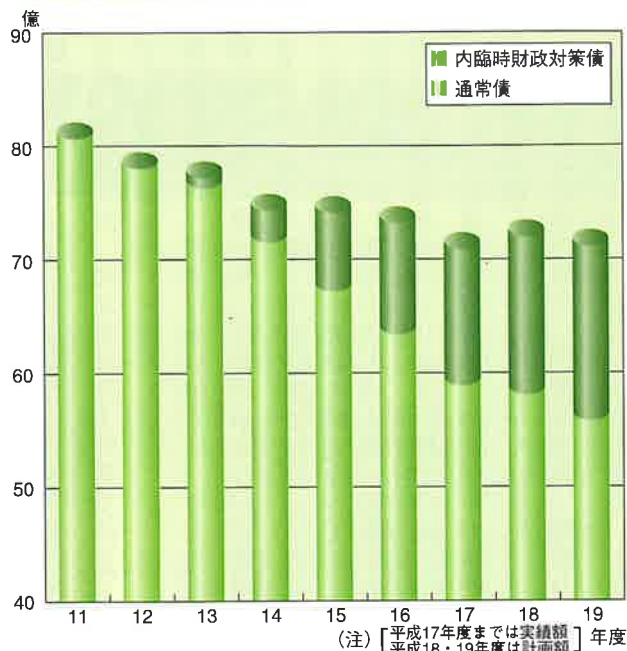

新規・拡充を行った事業 (一般会計: 金額は全体額)

新規事業

国指定史跡整備事業	4,050万円
肉用牛経営力アップ事業 (畜産)	3,452万円
県防災行政無線再編整備事業	1,446万円
地域バイオマス利活用事業 (畜産)	1,100万円
消防施設整備事業 (8分団詰所)	1,731万円
教育用コンピューター整備 (リース)	831万円
農地・水・環境保全向上対策事業	734万円
ハザードマップ作成事業 (河川)	510万円
全国瞬時警報システム整備事業	362万円
強い農業づくり (鳥獣被害防止対策) 整備事業	280万円

継続・拡充する主な事業

町道整備事業	7,800万円
町営住宅山崎団地建替事業	2億5,398万円
西ノ原土地区画整理事業	8,871万円
林道永尾小樽線開設事業	3,870万円
児童手当費	1億3,408万円
福祉医療費	3,624万円
放課後児童健全育成事業	825万円
固定資産税評価路線化業務	730万円
障害者自立支援給付事業	1億5,813万円
障害者地域活動支援事業	1,100万円

【用語説明】

一般会計: 町税収入を中心として、福祉や教育、道路建設など町民みなさんに直接関係のある事業を行う会計

特別会計: 国民健康保険、介護保険、上水道、下水道など、特定の収入により特定目的の事業を行う会計

地方交付税: 国が徴収した税金の中から、町の人口や面積など規模、財政状況に応じて交付されるお金

国・県支出金: 特定の事業を行うため国や県から交付させるお金

民生費: 主に老人・障害者・児童福祉に関する経費

衛生費: 保健、環境、ゴミ処理、し尿処理に関する経費

人件費: 議員、その他特別職 (各種委員) の報酬や町長等特別職と一般職員の給与・手当・共済費など

扶助費: 保育所運営費、乳幼児医療費、老人、障害者の方への援助費など福祉に関する経費

投資的経費: 施設、道路建設など、将来に形を残す事業を行う経費

公債費: 町の借金返済のための経費

別 計 特 会

本町の特別会計は、国民健康保険事業、老人保健事業、介護保険事業、公共下水道事業の4つの会計があります。

国民健康保険事業

現在の医療保険を取り巻く情勢は、厳しい状況が続いています。国民健康保険事業は、保険料収入の低迷及び高齢化に伴って増加傾向にある医療費など極めて厳しい状況にあります。

今年度は医療制度改正に適切に対応するとともに、20年度からの「特定健診・特定保健指導」を行うための実施計画策定や収納率向上対策としての徴収嘱託員の設置等を計上し、事業の円滑な運営を図ります。

老人保健事業

老人保健制度では、すべての医療保険が協力して高齢者にかかる医療費の負担を行っています。本町においては、一人当たりの医療費が県平均より高い状況にあることから、今年度も引き続き医療費の適正化を推進します。来年度からは後期高齢者医療制度が始まり、広域連合での事務が行われます。このため、今年度は制度改正の周知を図り、円滑な事務の移行を行います。

介護保険事業

介護保険制度は、公的な社会保険制度として、高齢者の介護の問題を社会全体で解決しようとするものです。介護を必要とする方ができるだけ自立した日常生活を営めるように、必要なサービスを提供し、利用者にとって真に利用しやすいものでなければなりません。

平成19年度から地域の高齢者の相談窓口として「地域包括支援センター」を設置し、介護予防事業に取り組みます。保健・福祉と連携しながら地域のニーズにあった介護保険サービスの充実を図ります。

公共下水道事業

公共下水道事業では、現在、供用開始世帯の約50%が下水道を利用され、年々、生活環境や水環境が改善されています。

しかし、下水道法の接続期限の3年を過ぎても種々の理由で接続されていない世帯も多くあり、また、接続期限を迎える地区も段々に増えています。このような中、事業経営の健全化等を図るためにも、未接続世帯の下水道接続を更に促進します。

また、処理区域の拡大のため、引き続き汚水・雨水路の整備を進める一方、下水処理量の増加や工業団地誘致に伴う処理能力

の確保のため、処理場増設工事を行い、下水道普及の向上を目指します。

業 計 企 会

民間企業と同じように、その事業で得られる収入で支出をまかなう独立採算を原則としている会計を企業会計といいます。本町は上水道事業があります。

上水道事業

水道事業の予定量は、給水戸数4670戸、年間給水量149万4000トンとされています。収入は、水道料、加入金、企業債(借入金)、工事負債金など3億3809万円、支出は施設の維持管理費、建設改良事業費、借入金の償還、人件費など4億4685万円を計上し、収入不足額については留保資金で補てんし運営します。安全でおいしい水道水の安定供給のため、水質の管理や老朽管の布設替えなどを行い、安心して飲める水道水の供給に努めます。

平成19年4月8日執行 長崎県議会議員一般選挙



波佐見町選挙区開票結果

中村ともひろ 3,908票
 中島ひろよし 4,293票
 無効 127票
 投票率 68.43%

波佐見町役場職員配置表 (平成19年4月1日現在)

町長 一瀬 政太 副町長 丸田 稔 教育長 岩永 聖哉

課局等	課(局)長等	班・係名	係長等	係員
総務課	太田 正憲	総務	山下 和雄(行政) 北村 洋子(庶務)	古賀 真悟(兼)、池上 昌平 辻山佳津美(臨時)
		交通安全防犯	山下 和雄(兼)	池上 昌平(兼)
		財政	村川 浩記	本山 征一郎
		企画	堀池 浩	福田 博治、坂本 昌俊
商工企画課	松下 幸人	企業誘致	楠本 和弘	太田 誠也(長崎県産業振興財団へ派遣)
		商工観光	平野 英延	馬場 真琴、北村 悠美子
税務課	滝川キミ江	住民税	山田 清	澤田 健一、松木 透
		固定資産税	岳邊 忠彦	伊藤 幸治、加茂 巖夫
住民福祉課	宮川 豊 (兼保育所長)	戸籍年金	諸隈三恵子	川添 勝広、鶴田奈都美、木村 美香
		社会福祉	朝長 義之	谷添 涼子、中村 舞
		子育て支援	一瀬 信子	松添 博
		鴻ノ巣保育所	久野由貴子	馬場久美子、溝口 康子、奥山 栄子、岡村真由美 中村 紀子、村田千津子、岩永 彰子 三岳多恵子(臨時)、福田與利子(臨時)、川口こずえ(臨時) 石本 美紀(臨時) 本石妃佐子(臨時)、平尾日出子(臨時)
保健衛生課	石峰 実 参事 坂口美佐子 (地域包括支援 センター管理者)	環境衛生	石峰 実(兼)	山田 勇治
		国保	河野 政幸	宮田 和子、藤 圭介、小佐々泰徳
		健康増進	植垣 章子	小佐々あや、串島 佳織、白石 美佳、谷村伊久美、山下 祐子(臨時)
		介護保険	坂口美佐子(兼)	宮崎 智子、田口 直美(臨時)、松林 整子(臨時)
農林課	松永 和芳	地域包括支援 センター	松葉真寿美 (主任)	河野 一郎(主任ケアマネージャー、社会福祉協議会から出向) 福田 隆幸(臨時)、坂本 豊美(臨時)
		農政	前川 芳徳	朝長 哲也、鶴田 秀幸
建設課	木村 正廣	農林土木	内田 稔	笹口 正輝、小佐々慶太
		管理	田添 武宏	林田 孝行、石橋 万里子、栗林 大志
上下水道課	古川 千秋	建設	岡村 達馬	福田 宏明、鳥飼 公太
		管理	小林修身(上水道) 澤田義満(下水道)	樋口 晶子 山下 研一
		上水道	福島 幸夫	川口 貴康、松永 俊樹 岸川 隆義(臨時)
会計課	会計管理者 小柳 信夫(兼)	下水道	吉田 耕治	太田 克宏、西 由樹子、松本 卓也
		会計	吉永智恵子	中村 謙一
議会議務局	岩永 司	議会	-	中村 和彦(兼) 楠本留美子(臨時)
監査事務局	-	監査	岩永 司(兼)	中村 和彦
選挙管理委員会事務局	-	選挙	北村 洋子(兼)	太田 正憲(兼)、古賀 真悟、池上 昌平(兼)
農業委員会事務局	松永 和芳(兼)	総務	山口 博道	福田 邦正
		教育総務	山口 浩一	尾崎 絵里子
		社会教育	棚倉 哲	井関 昌男、太田 洋子、久保田 亘 林 千佳子(臨時)、山田 逸美(臨時)
		文化財保護	瀬川 常信	中野 雄二
教育委員会事務局	教育次長 村川 昌壽	給食センター	-	水田すみ子、北村まち子、山口いづみ 古賀 優子(栄養教諭・県職)、高木 美保(栄養士・県臨時) 藤本 京子(臨時)、松元ひろみ(臨時)、園田百合子(臨時)、浦川 道子(臨時) 田中 誠子(臨時)、田淵 雅子(臨時)、濱田 愛(臨時)、嬉野ひとみ(臨時)
		学校	-	山下 重信(波中)、橋本真知子(南小)、福嶋 康行(東小) 畠永 秀子(永分臨時) 柿本千江美(中央小臨時)

退職 平成19年3月31日付 長與 誠人(水道課長)、松野 功(学校用務員)、松尾 美智子(給食センター)、塩見 近子(給食センター)
 平成19年2月28日付 太田 和広(農林課) ()は前職

波佐見町地域新エネルギービジョンを策定しました

地球温暖化はもう始まっています

私たちは、電気やガソリンのようなエネルギーを使って便利で快適な生活をしています。しかし、これらのエネルギーの使いすぎによって、太陽からの熱を地球に封じ込めるガス（温室効果ガス）が大量に放出されています。大気中にこれらのガスが増えすぎることによって、地球の温度が上がる現象を、「地球温暖化」といいます。

本町から最も近い佐世保測候所における年平均気温が平成8年に16.6℃であったのに対して、平成17年には17.3℃とわずか9年間に0.7℃も上昇しています。

石油・ガスなどの化石燃料は残り少なくなっています

私たちが普段、なにげなく使用している電気やガソリンのもととなる化石燃料が少なくなっています。さらに、今後アジアを中心とする開発途上国において化石燃料の急速な需要の伸びが予想されています。また、わが国では国産の化石燃料が乏しいため、わが国で使用する8割以上の燃料を国外に頼っています。

みなさんは、「京都議定書」という言葉を聞いたことがあると思います。1997年12月に京都で開催された国際会議において採択されたもので、温室効果ガス平均排出量を2012年までに1990年の排出量より6%削減することを義務付けたもので、達成できなければ1.3倍の上乗せが義務付けられるというものです。

新エネルギー導入計画

温室効果ガスの削減のためには、化石燃料の使用を抑制し新エネルギーの利用を増進させることが必要となっています。本町では、「地球温暖化問題」「エネルギー問題」の対策に足元から取り組むため、本町における新エネルギー導入計画である「波佐見町地域新エネルギービジョン」を策定しました。このビジョンでは、本町に適した自然エネルギー、循環型エネルギーの活用案（プロジェクト）を示しています。

新エネルギーとはどんなものをいうのでしょうか

新エネルギーには、太陽光発電、風力発電、バイオマス利用、廃棄物利用、クリーンエネルギー自動車などがあります。

波佐見町における新エネルギーの利用方針

◎太陽エネルギー利用プロジェクト

太陽光・太陽熱を用いた新エネルギーの導入を検討します。

◎バイオマスエネルギー利用プロジェクト

森林の木質系や稲わら、もみ殻の農業系バイオマスエネルギーの利用を検討します。

◎陶磁器産業の排熱利用プロジェクト

陶磁器生産時に発生する排熱を地域に供給する方策を検討します。

◎運輸エネルギー改善プロジェクト

クリーンエネルギー自動車の普及や廃食油を回収し、ディーゼル代替燃料として活用する方策を検討します。

◎廃棄物エネルギーの有効利用プロジェクト

地域内で発生する厨芥ごみ（台所から出る野菜、魚などのごみ）を収集し、メタン発酵によりエネルギーとして利用する方策を検討します。

◎エネルギー・環境教育プロジェクト

学校の施設を用いて、学習の場として実物の教材導入や、エネルギーの効率利用に関する学習ができる方策を検討します。

●問い合わせ先 役場商工企画課企画係 ☎85-2111（内線：222）



美しい自然を未来へ

役割を担う下水道と浄化槽

本町では、生活環境の改善と公共用水域の水質汚濁防止のため、国・県の補助を受け、下水道事業と浄化槽設置整備事業に取り組んでいます。

実施にあたっては、人口密集地域で、より多くの家屋が接続でき、集中して維持管理ができる下水道と、個別に処理するため地域の条件に応じた整備ができる浄化槽の、それぞれの特徴を生かしながら、区域を定め、効率的な整備を目指しています。



新たに7ヘクタールが供用開始

昨年度下水道工事を行った区域が完了し、新たに折敷瀬郷の内ノ波地区他7ヘクタールが平成19年4月から供用開始となりました。

供用開始地区の各家庭、事業所には「公共汚水ます」が設置され、排水設備工事を行うと、いつでも下水道が使用できる状態となっています。今回の供用開始した地区を合わせると、公共下水道全体計画の中央処理区分340ヘクタールに対して54%、184ヘクタールが下水道へ接続可能となりました。

湯無田郷他72ヘクタールを追加

下水道事業は、整備計画を基に実施しており、平成18年度までに折敷瀬郷の工事が完了したことから、新たに湯無田郷他72ヘクタールを整備計画に追加しました。平成19年度から順次整備していく予定です。

接続は三年以内にお願ひします

下水道事業は、多くの方が接続してもらわなければ、本来の目的である生活環境の改善と、



海や河川を汚染から守る役割が果たせません。下水道への接続は、供用開始日から3年以内となっております。

下水道への接続は、排水設備工事にかかる費用負担が伴いますが、既に供用開始された地区及び本年度供用開始となる地区の方は、下水道の役割をご理解いただき、早めの接続をお願いします。

なお、町では「排水設備指定工事店」を定めており、それ以外では排水設備工事を行うことができません。工事の相談・依頼は指定工事店へご相談ください。

水洗便所改造資金の融資と 下水道積立「すいせんか」制度

汲み取り便所を水洗便所に改造したり、合併浄化槽を廃止して下水道へ接続しようとする場合に、資金が必要な方には「水洗便所改造資金融資あつ旋制度」があります。

また、受益者負担金や排水設備工事の一時的な負担を軽減するために、町内各金融機関に申し込んで一年以上積立て、工事等の費用に充てていた「下水道積立「すいせんか」」制度もありますので、ご利用ください。この制度を利用して排水設備工事を行った場合、百万円を上限とした経費が積立額の低い方の2パーセントの奨励金が交付されます。



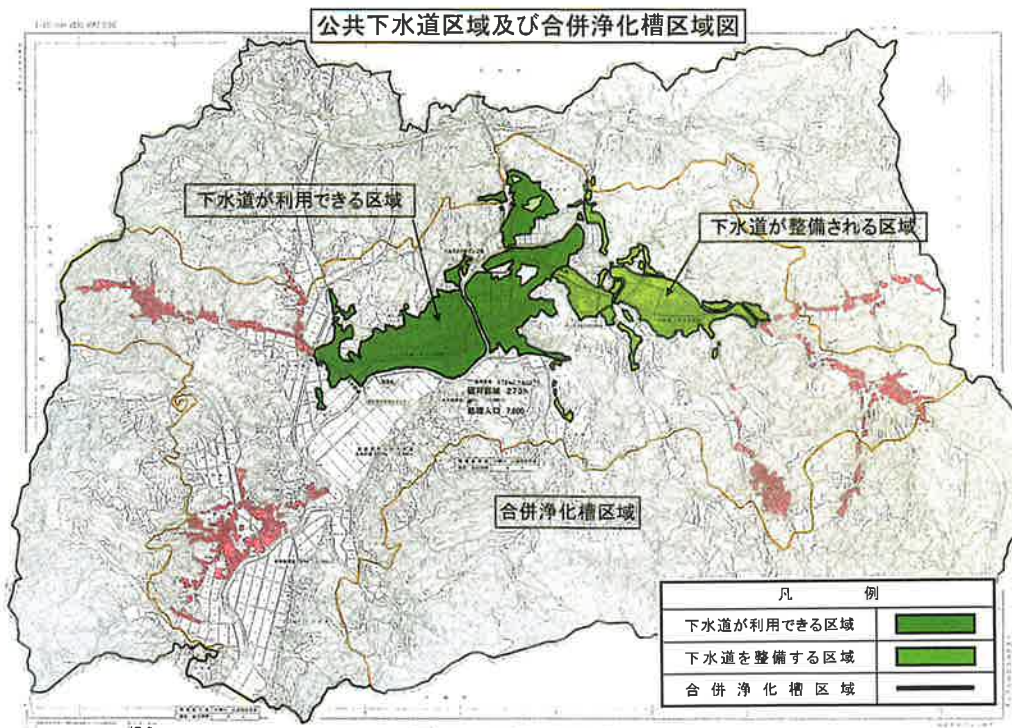

合併浄化槽

浄化槽補助金交付制度

浄化槽設置には、費用が伴います。町では、浄化槽の設置に対して補助金を交付しています。

一 補助の内容

専用住宅や事業所等の新築・改築や汲み取り便所の水洗化改修工事で、50人槽以下の浄化槽を設置する場合は対象です。

二 補助対象区域

下水道事業認可区域を除く町内全域が対象です。(上図参照)

三 補助金額

浄化槽の補助金は、国の補助基準額の改定により、平成19年度から次のように変更されます。

浄化槽の人槽区分	補助金額
5人槽	332,000円
6～7人槽	414,000円
8～10人槽	548,000円
11～50人槽以下	548,000円



四 補助金の申請方法

浄化槽工事を行う前に、浄化槽設置施工業者を通じて補助申請が必要です。年度毎で補助対象数の制限がありますので早めの申請をお願いします。

浄化槽を使用されている方へ

◎浄化槽は維持管理が大切です

浄化槽は、微生物の働きを利用して汚水を処理する装置ですから、微生物が活躍しやすい環境を保つように維持管理を行うことが大切です。



浄化槽の維持管理は、保守点検、清掃、法定検査に分かれますが、浄化槽法ではそれぞれ定期的に実施することが義務づけられています。

◎指定検査機関の定期検査を受けてください

浄化槽の使用開始後3～5カ月の間とその後は一年に一回、県知事が指定した検査機関(長崎県浄化槽協会)の実施する法定検査を受けることが、浄化槽法で義務づけられています。

浄化槽の役割をよくご理解いただき、適正な維持管理をお願いします。

不明な点は役場・上下水道課へお尋ねください

※問い合わせ先

役場・上下水道課 ☎ 85121111
(内線・162・163)

農地・水・環境保全向上対策(共同活動)とは!

新しい施策の目的

農家の人が行っている水路、道路、農地の草刈り、土砂あげ、農業用施設の維持管理や集落の自治会等で取組まれている美化活動などは、地域の大切な社会共通の資源を保管理する活動であると認識されています。そのため平成19年度からこれらの活動に対し、ある一定以上の取組みを実施している活動組織を支援することにより、国土保全を図ることとなりました。

どうすれば支援が受けられるのですか?(協定の締結)

- ① 農業者と地域住民や自治会等で活動組織を作ります。(規約の作成)
- ② 活動組織と町で協定を結びます。(協定の締結)

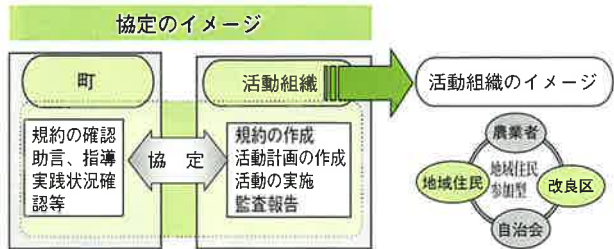

どれくらいの助成が受けられるのですか?(支援額)

- ① 国からは下記の半額の支援が受けられます。
- ② 又県と町からも応分の支援をします。

(参考) 支援の水準(年間)

	当たり単価上限額
水田	4,400円/反
畑	2,800円/反
草地	400円/反

支援例

- 活動組織のエリア面積30ha、内農振農用地20ha(200反)の田のみの地区の場合
200反×4,400円(上限額)
=880,000円を上限として交付

一定以上の取組みとは?(活動計画の作成例)

- ① 資源の適切な保管理
 - ・ 農地、農業用施設の機能に障害がでていないか点検をします。
 - ・ 点検結果をもとに年間の維持保全活動計画を決めます。
 - ・ 草刈りや泥上げなどの項目全ての実践活動を行います。
- ② 生産資源向上
 - ・ 農地、農業用施設の劣化等の点検をします。
 - ・ 点検結果をもとに年間の活動計画と役割分担を決めます。
- ③ 環境資源向上(生態系、水質、景観、地下水涵養、資源循環)
 - ・ 一定割合以上の実践活動を行います。
 - ・ 5つのテーマから地域住民や自治会で話し合い、活動テーマを1つ決めます。
 - ・ 活動テーマの中で地域住民の皆さんに理解が得られるような活動計画を決めます。
 - ・ 活動計画に従い、美化活動などの実践活動を行います。

活動計画の具体的作成例

	点検・準備	計画・啓発	実践活動
基礎部分	① 資源の適切な保管理 (維持保全) ✓ 施設の機能に支障が生じていないか点検 	✓ 維持保全活動の年間計画を策定 	✓ 水路の江ざらい、草刈り ✓ わだち等への砂利の補充
誘導部分	② 生産資源向上 (施設の長寿命化などの保全向上) ✓ 施設の寿命を縮める劣化がないか点検 	✓ きめ細かな補修、保全の役割分担 	✓ 破損部分をこまめに補修 □ ゲートの保守管理の徹底
	③ 環境資源向上 (生態系、水質、景観、地下水涵養、資源循環) ✓ 地域住民や自治会等を交えた話し合い 	✓ 地域全体への啓発・普及 	□ 生き物調査 ✓ 水路沿いに花の植付

地域活性化のため荒地を有効活用



▲峠有機百笑会のメンバー

み出し早二年。安全・安心でおいしく食べられる野菜作りのための努力が日々続いています。

初めは、使われていない田んぼなどを活用し行っていた活動も、半年ほど前から一つステップアップし、荒廃みかん園を活用する段階までできました。波佐見はもとより、全国の課題でもある農地の耕作放棄地解消への取り組みは、地域の活性化につながる活動として注目を集めています。

将来は、地元からの雇用も視野に入れ、お年寄りなどの農業有識者のアドバイスも受けながらやっていきたいということ。また、後継者不足の解消や、農業のことをもっと知ってもらいたいという気持ちから、子供たちが収穫などの体験をできるような仕組みも計画中とのこと。

地元農業に元気を与えようと立ち上がった峠有機百笑会。町内にはまだ数多くの耕作放棄地があるため、他の地区からも自分たちのようなグループが立ち上がることにより、共に力を合わせ、波佐見町全体の活性化につながるようみんなで元気を出して頑張っていきたいということでした。

村木郷の農業活性化グループ「峠有機百笑会」のメンバー15名が地域活性化を目的とし、荒廃した元みかん園を野菜畑として再生する活動を行っています。「地元を元気に」と立ち上がった地元の有志たちは、農家の方だけでなく非農家の方も参加し、平日のあいた時間などを利用して活動を続けています。農業だけでなく食べていけるだけの力・技術の取得を目標に第一歩を踏



宝の山から元気を生み出す



▲峠有機百笑会の中尾さん

波佐見町農業の問題として、後継者不足と共に耕作放棄地の活用方法があげられます。自分たちの力で荒地に手を入れ、野菜畑として再生させることで地域に元気を与えていきたいです。現在は、かぼちゃ、玉ねぎなどを栽培していますが、今後はにんじん、里芋などへも着手したいと考えています。消費者の方へ安全で安心なおいしい野菜を届けるのはもちろんですが、農業に對するきつい、汚いなどのイメージを変えるため、楽しく、笑いが絶えない活動をやっていき、「宝の山」である耕作放棄地を有効活用していけたら良いと思っています。



税源移譲

平成19年から住民税と所得税の税額が変わります。

● どうして変わるのか？

地方自治体が自主的に財源を確保し、住民の皆様に必要なサービスが効率的に行えるよう、国の補助金を減らすかわりに国税である所得税の一部を地方税である住民税（町県民税）へ移すことになりました。（これを「税源移譲」といいます。）



● どのように変わるのか？

- ・ 個人住民税所得割の税率が一律10%になります。
- ・ 住民税は増額となりますが、その分所得税が減額になるよう税率が改正されます。

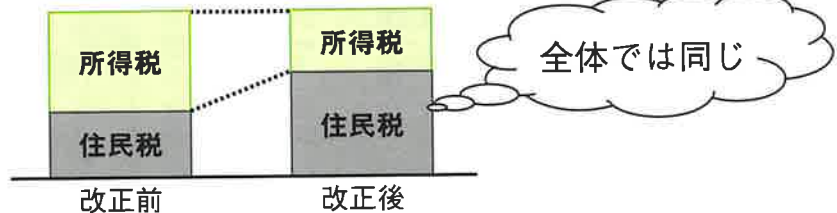

(住民税と所得税の税率の改正内容)

住民税	[平成18年度まで]		[平成19年度から]	
	課税標準額(万円)	税率	課税標準額	税率
	200以下	5%	一律	10%
	200超～700以下	10%～100,000円		
	700超	13%～310,000円		

所得税	[平成18年分まで]		[平成19年分から]	
	課税標準額(万円)	税率	課税標準額(万円)	税率
	330以下	10%	195以下	5%
	330超～900以下	20%～330,000円	195超～330以下	10%～97,500円
	900超～1,800以下	30%～1,230,000円	330超～695以下	20%～427,500円
	1,800超	37%～2,490,000円	695超～900以下	23%～636,000円
			900超～1,800以下	33%～1,536,000円
			1,800超	40%～2,796,000円

● いつから変わるのか？

住民税と所得税の納付方法によって、税源移譲の影響が出る時期にズレがあります。

◎給与所得者、年金受給者は平成19年1月から所得税（源泉徴収分）が減り、平成19年6月から住民税が増えます。

◎事業所得者は、平成19年6月分から住民税が増え、平成20年3月の確定申告から所得税が減額となります。

● 問い合わせ先

役場税務課住民税係 ☎85-2111（内線：121、122）

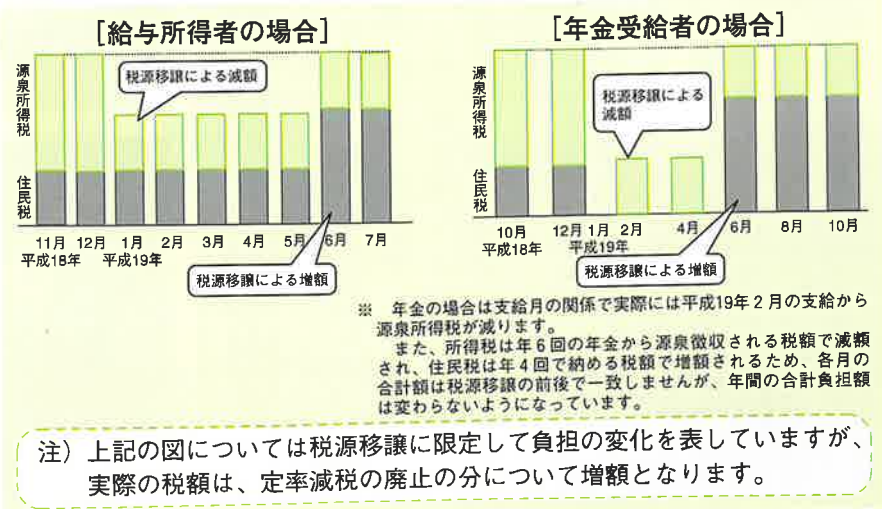

中尾山窯元が協力し

定期ギャラリー展開催!

3月31日～5月13日まで、中尾山交流館で中尾山窯元が作品を出し合い、ギャラリー展を開催しています。

これまで、桜陶祭や秋陶祭などのイベントは行ってききましたが、年間を通してお客さんに楽しんで欲しいとの考えで企画したそうです。予定では、年に4回季節に応じた物を楽しんでいただけるようなものにしていきたいということでした。

初回となる今回は、「桜」をテーマとした御飯茶碗の展示が行われています。初日は桜陶祭の開催と重なったこともあり、大勢の観光客で賑わいました。交流館の管理人の長崎さんは「季節に応じて楽しめるので、祭りがないうきにもぜひ立ち寄ってほしい。」と話していました。



「FRIEND IN ARTギャラリー」誕生

乙長野郷在住の、芸術家稲垣二郎氏宅に新しくギャラリーが誕生しました。

3月24日に披露が行われ、毎週金曜日から日曜日の11時から16時まで展示作品を見ることが出来ます。

稲垣氏は、「みんなが集まり、語らい、参加できる場所にしていきたい。みなさんに、気軽に立ち寄って楽しんでいってほしい。」と話していました。



波佐見高校だより <Vol.92>

第33回生入学式

4月9日、夢と希望を胸に、第33回生の入学式が行われました。式では、宮原校長が中学生と高校生との違いについて、高校3年間でなすべきこと、また、3年後の進路を見据えた学習の大事さについて語りかけました。当日はご来賓の皆様にも多数ご臨席を賜り、新入生の学校生活の始まりに当たり激励をいただきました。

波佐見町における最高学府の生徒としての自覚を促し、小学生・中学生のよき手本となる生徒育成に努めてまいります。どうぞよろしくお願いします。

グラウンド全面改修・

校名看板完成!

昨年9月着工した、波佐見高校グラウンドの全面改修工事が完了しました。先日、お披露目を兼ねて招待試合が行われました。野球部は、春の選抜出場高校である佐賀県立小城高校と、サッカー部は、島原商業高校と熱戦を繰り広げました。グラウンドを有効活用し、甲子園と国立競技場を目指した熱い戦いの日々が始まります。

さて、創立30周年記念事業の一環として、グラウンドフェンスに鮮やかな「校名看板」が設置されました。



▲改修工事が完了したグラウンド



▲新設された校名看板

中尾山・桜陶祭

春の風物詩「桜陶祭」にぎわう

3月31日と4月1日の2日間、中尾山交流館周辺をメイン会場として春の恒例イベントとなった、「桜陶祭」が開催されました。

19回目を向かえる今回は、やや天候に恵まれなかったものの多くの観光客で賑わいました。窯元めぐりのウォークラリーやだご汁サービス、陶箱弁当なども人気を呼び観光客を楽しませていました。

また、同日鬼木郷では「おにぎまつり」が開催され、鬼木みその販売やもちつき大会、ふるまい鍋などで賑わっていました。



しだれ桜満開

鮮やかに春の青空を彩る

3月下旬、田ノ頭郷の平野敏幸さん方の裏山にある樹齢約100年の「しだれ桜」が見ごろを迎えました。

連日、町内外からたくさんの花見客やアマチュアカメラマンなどが訪れ、しだれ桜の美しさを満喫していました。



▲しだれ桜を眺める花見客やアマチュアカメラマン

町消防団入退団式



▲消防団員任命の辞令を受け取る馬場繁信さん（6分団）

4月1日、総合文化会館で、町消防団の入退団式が行われました。今年は、22名が地元の消防団に入団。地域の防災活動に対する決意を新たにしました。

また、長年にわたり、消防活動に尽力いただきました27名の方々がこの度退団されました。長い間本当にご苦勞様でした。



福田 ^{みく}美玖ちゃん
(宿郷)

H18. 1. 24生まれ

洋平 さんの長女
美幸

※明るく元気な子に
育ってください。



よい子つよい子元気っ子

このコーナーでは、満1歳前後のこどもさんを募集しています。
掲載希望の方は役場商工企画課広報担当までご連絡してください。

福田 そらちゃん
(宿郷)

H18. 3. 16生まれ

宏明 さんの長女
梓

※明るい元気な
女の子に育ってね!



第23回桜祭

大盛況「桜祭り」

4月8日、旧温泉センター裏の河川公園で『桜祭り』が開催されました。

桜づつみの周回コースによるロードレース・駅伝大会をはじめ、バンド演奏、ビンゴ大会や餅つき、元気いっぱいのお楽しみなど多くのイベントが行われ、花見に訪れた来場者はほかほか陽気の中、楽しい一日を過ごしていました。



児童合唱団定期演奏会

美しいハーモニーで 観客を魅了

波佐見児童合唱団の定期演奏会が3月31日に、追加公演が4月1日に総合文化会館で開催されました。

合唱ミュージカル「不思議の国のアリス」や、さまざまな童謡など、子どもたちによる演出や美しいハーモニーに、訪れた観客たちは魅了され、惜しめない拍手が送られていました。



広報文芸

はんなりと唄の居間の雛の宵

川崎 三郎

同窓会春着着てみつ脱いでみつ

河内ハルエ

川底に波かげつくる春の風

田崎 房代

春動く香りほのかな地酒手に

田崎 學

童らのつくしもぐ手の歓喜かな

松添 信子

日めくりに気付きて慌て雛祭る

松村すずな

千の風夫に聞かせる冬の夜

森 小夜子

杏花咲き青空高く色映えて

安弘 公彦

たまさかのハミング路の莖みつ

山口美由喜

(波佐見若葉句会)

(西陲句会)

丸丸として光りもつ牡丹の芽

川添マサ子

(西陲句会)

(西陲句会)

3月号の安弘公彦さんの作品に誤りがありました。

(誤) 裸木に夕日まぶしく瀨を凭れ

(正) 裸木に夕日まぶしく瀨を凭れ
大変ご迷惑をおかけしました。お詫言として訂正させていただきます。

町民バスケットボール大会 なべやが優勝

3月11日、体育センターで第38回町民バスケットボール大会が開催されました。

大会には、町内の地域やグループ、職場から10チームが出場。熱戦の結果、職場で出場した「なべや」が見事連覇を成し遂げました。

【決勝】
なべや 66-22 UKTM



▲優勝したなべやチーム

学童野球開幕戦 東小アトムズが優勝

平成19年度の学童野球開幕戦が、3月4日甲辰園グラウンドで開催されました。大会には、町内の学童野球チームなど5チームが出場。ほかほか陽気の中、選手たちは元気いっぱいプレーを見せていました。決勝戦は、東小アトムズが波佐見パイレーツを1-0で下し、見事優勝しました。



▲優勝した東小アトムズ

テニスをはじめてみませんか！

ジュニアテニススクールのお知らせ

波佐見テニスクラブでは、次の要領でジュニアテニススクールを開催します。

テニスに興味のある方、ちよつとやってみたいという方など気軽にお申し込みください。

- 対象 5歳～中学生まで
- 開催日時 毎週土曜日・日曜日 10時～12時
- 場所 鴻ノ巣公園テニスコート
- 会費 月1,000円(ボール代、コート代として)
- 問い合わせ先 テニス協会事務局 池嶋

☎85-7625
090-8394-6963

バドミントン・ジュニア募集

バドミントンは軽いラケットでシャトル(羽根)を打ち合う、ジュニアから楽しめるスポーツです。一方、競技としてのバドミントンは、世界のトップクラスの初速は320km!スピードと技術、スタミナが要求されるハードなスポーツです。現在中学生12名、小学生16名が楽しく練習しています。

- 対象 中学1年生男女 小学4～6年生男女
- 練習日 中学生 月曜日～土曜日(クラブ活動に準じる) 小学生 原則として土曜日 9時～12時(見学可)
- 場所 体育センター
- 会費 中学生 月1,000円 小学生 月500円
- 問い合わせ先 波佐見町バドミントン協会
松尾 ☎85-4583 波佐見スポーツ ☎85-5116

町民ソフトバレーボール春季大会 参加チーム募集

開催日 5月20日(日)
場所 体育センター
種目 混成I部(18歳以上) 混成II部(40歳以上) 女性の部

※混成：男女各2名で競技します。

参加費 1,500円

参加資格 町内に在住する方または町内事業所に勤務する方

申し込み締切 5月10日(木)

申し込み及び問い合わせ先
町バレーボール協会事務局
松木 ☎85-2111

(昼間)



病氣二口メモ

249号

体内浄化のすすめ

東彼杵郡医師会 岡崎 敏幸 (波佐見町)



私達は毎日食事を摂って食物の栄養分を吸収して体を維持しています。3大栄養素の他、ビタミンやミネラルをはじめとする栄養素を効率的に取り入れていますが、その他にも有害ミネラル(主に、水銀、鉛、ヒ素、アルミニウム、カドミウム、ベリリウム)等が大気汚染や飲み水、食物を通して知らず知らずの内に体内へ入り蓄積されています。

もちろん私達の体は有害物質や老廃物を便や尿、汗等によって排泄する機能が備わっていますが、ストレス社会にあつては新陳代謝が滞り毒素を溜め込む要因が多くありますので、どうしても有害ミネラルが蓄積されやすくなります。現代ではごく普通に生活していても、あちらこちらに様々な有害物質が存在しています。化粧品やシャンプー剤

に含まれる添加物等。又、タバコの煙には有害な物質が含まれ、周辺に愛煙家がタバコを吸っているだけで受動喫煙として体内に入ってきます。その他にも有害ミネラルは、大気汚染物質、水道水、残留農薬のある米や野菜、海水汚染からの魚、化学肥料を餌にしている家畜等の肉類、化学調味料や保存剤等々あらゆる物から体内へ入っていきます。

体内の毒素を積極的に排泄させる療法や健康法を体内浄化(デトックス)といいますが、欧米では盛んに行われています。体内のミネラルバランスや有害ミネラルの蓄積状態を知るには毛髪検査が注目されています。毛髪を地肌に近い所から約0.2gをカットして分析します。

体内排泄の主要なルートは、「汗」「尿」「便」ですが、

これらを介して体内浄化を行います。具体的には食事療法、運動、入浴(特に、岩盤浴や笹風呂浴)、マッサージ、断食、腸内洗浄、アルファリポ酸を主とするサプリメントや植物ミネラルの補充等があります。又、同時に血管に問題のある人は、キレート剤による点滴(キレートシオン療法)が必要であり、欧米では100万人の臨床例があります。

日本でも最近は美容クリニックで、アンチエイジングの手段としてキレートシオン点滴が行われており、内科領域では狭心症、心筋梗塞、閉塞性動脈硬化症等、血管病変のある人の治療に對して行われるようになってきました。思い当たる方は一度毛髪検査をしてみたいかがでしょうか。

こんにちはは歯科医師です

仕上げみがきをしているの？

むしろ歯ができてしまおうという方へ

①汚れを目で確かめましょう
みがき残した部分を確認してみませんか。市販の歯垢染め出し液を使うとまず汚れに驚き、そして歯が赤く染まるのが楽しい！子供の反応もいいですよ。

②歯と歯の間にむし歯ができていたら
フロスを必ず使いましたら
フロスとは糸状の清掃用具で、歯と歯の間の汚れをゴシゴシとかき出すものです。歯と歯の間は歯ブラシではきれいにできません。せつかくの仕上げみがきの習慣を、無駄にしないためにもぜひ！

③歯自体を強くしましょう
三食しっかりと、バランスよく栄養をとることが一番です。もちろん、甘いお菓子は控えましょうね。フッ素を塗るのも効果的です。

④定期的に歯科医院へ
早期発見、早期治療。歯みがきの仕方にも教えてくれます。

大村東彼杵郡医師会 波佐見班 山辺 千恵

健康テレホンプログラム 佐世保 ☎23-4300

4 月	
月	ストレスと下痢
火	大腸がんの治療
水	なかなか寝ない子ども
木	黄斑変性症(成人の失明原因の第一位)
金	不眠症は心の病気でしようか? 脳の病気でしようか?
土	まだ若いのに更年期障害?
5 月	
月	がんこな咳
火	杖の選び方
水	日本脳炎の予防接種
木	蓄膿症の手術
金	虫歯予防とフッ素
土	ぼうこう腫瘍の最近の治療
*祝祭日は前日のテープが流れます。	

感電事故注意

お子さんの健やかな成長を願う鯉のぼりは、大空に雄々と泳がせたいものです。そのために次のようなことにご注意ください。

- 鯉のぼりは、電線から十分に離れたところに立ててください。
- 鯉のぼりのポールを立てるとき、倒すときは、電線にふれないよう注意してください。
- 万一、鯉のぼりが電線にかかった場合は、危険ですから自分で取らずに、最寄りの九州電力にご連絡ください。
- 問い合わせ先
九州電力株式会社大村営業所
☎0957-52-7955

ココロねっこ運動 モデル実践募集

県では、県知事が発表した「長崎の子どもを育むための緊急アピール」を県民運動「ココロねっこ運動」の重点メッセージとして提唱しています。その具体的実践例を活動分野にまとめた「長崎っ子を育む行動指針」をモデル的に実践していただく団体を募集します。

●対象

教育施設（学校・幼稚園等）、福祉施設（保育所・子育て支援センター等）、地域団体（PTA・健全育成・自治会・子育てサークル等）、NPO、企業など

●委託費

1団体あたり上限50万円

●応募締切 5月21日（月）必着

●申込先

長崎県子ども政策局子ども未来課
〒850-8570

長崎市江戸町2-13

☎095-895-2686

要項や様式等はココロねっこホームページをご覧ください。

<http://www.pref.nagasaki.jp/kokoro/index.shtml>

平成19年度狩猟免許試験

狩猟免許一次試験狩猟免許の取得を希望される方。

●試験種目

網猟免許、わな猟免許、第1種銃猟免許（装薬銃）、第2種銃猟免許（空気銃）

●試験日

6月26日（火）9:30~16:00

●試験場所

佐世保市労働福祉センター

●受験資格

20歳以上で、精神障害等がない方。麻薬や覚せい剤等の中毒者でない方。免許取消等の処分を受けた場合、3年を経過している方。

●受付期間

5月21日（月）～6月5日（火）

※申請書等様式は県北振興局で配布するほか、県のホームページでもダウンロードできます。

●手数料

1種目当たり5,300円（既に免許をお持ちで、他の種類の免許を受験される方は4,000円）

●申込先・問い合わせ先

県北振興局総務企画課

〒857-8502 佐世保市木場田町3-25

☎22-0374

高速バス（佐世保～福岡線）ダイヤ改正 ～「波佐見・有田」バス停への停車が増便しました～

3月21日より、高速バス（佐世保～福岡線）のダイヤ改正が実施され、「波佐見・有田」バス停の停車便が、上下線共にこれまでの14便から19便に増便されました。増便分は次のとおりです。

■佐世保→福岡空港・福岡

乗車専用			降車専用			
佐世保BC	卸本町入口	波佐見有田IC	福岡空港		福岡天神BC	博多駅交通C
			国際線	国内線		
5:30	5:40	5:56	～	7:15	7:35	7:44
6:30	6:40	6:56	8:09	～	8:27	8:36
7:30	7:40	7:56	9:09	～	9:27	9:38
8:20	8:30	8:46	9:59	～	10:17	10:28
8:40	8:50	9:06	10:19	～	10:37	10:48

■福岡・福岡空港→佐世保

乗車専用			降車専用			
博多駅交通C	福岡天神BC	波佐見有田IC	福岡空港		卸本町入口	佐世保BC
			国内線	国際線		
19:04	19:20	～	19:42	20:55	21:11	21:21
19:24	19:40	～	20:02	21:15	21:31	21:41
20:14	20:30	～	20:52	22:05	22:21	22:31
21:14	21:30	～	21:52	23:05	23:21	23:31
22:14	22:30	～	22:52	0:05	0:21	0:31

●運賃

佐世保～福岡

片道：2,200円 往復：4,000円

波佐見有田～福岡

片道：1,800円 往復：3,300円

※小児運賃は大人片道の半額





国家公務員採用中途採用者選考試験

人事院および各府省では、30歳代の人を対象とした国家公務員中途採用者選考試験（再チャレンジ試験）を実施します。

- 受験資格 S42.4.2～S53.4.1生まれの方
- 受付予定期間 6月26日（火）～7月3日（火）
- 選考過程 9月9日（日）（第1ステージ）
- 受験案内等の請求方法

返信用封筒（角形2号、120円分の切手貼付、あて先明記）を同封した封筒に、「再チャレンジ試験」と朱書きし、下記問い合わせ先へ送付してください。

- 問い合わせ先
人事院九州事務局第二課試験係
〒812-0013 福岡市博多区博多駅東2-11-1
☎092-475-0565 URL <http://www.jinji.go.jp/>

ボーイスカウト団員募集

ボーイスカウトは、健全な青少年の育成を目的に世界的な社会教育運動を展開しています。

子どもたちの好奇心や探究心に応えるさまざまな活動を通し、心身ともにバランスのとれた人格形成をめざして活動しています。みなさんの積極的な加入をお待ちしています。

- 対象者（男女を問わない）
ビーバースカウト 小学1・2年
カブスカウト 小学3～5年
ボーイスカウト 小学6～中学3年
- 問い合わせ先（申込先）
ボーイスカウト 東彼杵第1団事務局
☎85-5205（田添）
☎85-6572（松尾）

波佐見町図書館だより

今月の新着本



重松清著

「お父さん！お父さん！お父さん！」父は死んだ。心に寂しさを抱えながらも健気に生きる少年たち。意外とおとなで、やっぱり子ども。人生で大事なものは、みんな、この季節にあった…。笑顔と涙の少年物語、全17編。



永崎泰久著

永さん、「美しい国」ってなんだ!? 時流を嘆き、権力者を揶揄し、国を憂い、品格をぶった斬る。昭和8年生まれの2人が奏でる、抱腹「舌」倒、タブーなき掛け合いの妙味! 月刊『現代』連載に加筆・訂正して単行本化。



星野仙一著

どんな相手に対しても配慮はするが、遠慮はしない。人間、一度は燃えにゃ、あかん。迷ったら、前に入る! 本気心に火をつける、闘将はじめての語録集。プライベート写真もオールカラーで満載。



日本テレビ放送網

大反響だった究極の裏ワザ100本を一冊に! “大発見&はまっちゃげ”からも大興奮面白ゲーム・ベストセクション13本を収録。伊東家の10年がギッシリの完全保存版。

日本司法支援センター（法テラス）

日本司法支援センター「法テラス」では、法的トラブルの紛争解決に役立つ制度に関する情報や、法律サービスを提供する各種機関、団体の相談窓口の情報を無料で提供しています。

法的トラブルでお困りの方、法的トラブルかどうか分からない方も、まずは法テラスコールセンターにお気軽にお電話ください。

■法テラスコールセンター
おなやみなし
☎0570-078374

【平日】9:00～21:00

【土曜日】9:00～17:00

相談窓口は、法テラスホームページでも検索することができます。

法テラスホームページ

<http://www.houterasu.or.jp>

【広告】

祝事・初七日・四十九日・一周忌など、折詰から懐石料理など専門店にお任せ下さい。



儀式料理専門店

ジャンボ

☎0956-85-2453

波佐見町禰木場郷119-1

新入学児童の交通安全を願って ～黄色い帽子の贈呈式～

4月3日、波佐美神社（岳辺田郷）において、平成19年度に入学する児童への黄色い帽子贈呈式および交通安全祈願が執り行われました。

小学1年生のトレードマークである黄色い帽子。この帽子は新入学児童のみなさんの登下校時の安全を願って、昭和48年から波佐見町社会福祉協議会が贈呈しているものです。

贈呈式では今年度入学予定の137名の代表児童9名にもご参加いただき、安全祈願をしていただきました。

町内のドライバーの皆様、黄色い帽子の1年生を見かけたら、より一層の安全運転を心がけていただくようお願い致します。



新入学児童の代表9名と各小学校の校長先生

食事サービスボランティア講習・高齢者の食について考える



熱心に講義を聞く参加者

3月下旬、地域で高齢者を対象にしている食事サービスボランティアの方々を対象に、調理講習会を開催しました。23日は会食メニューにちなんだ内容を、24日は配食メニューにちなんだ内容を実施しました。

講師は九州調理師専門学校（長崎市）より松崎貞文先生にお越しいただき、高齢者の食についての講義を交えながら調理実習を行う内容でした。野菜の皮をむいたり、切り目を入れるだけで食べやすくなる調理法を学び、「親の介護に役立てます」という声や、介護食士検定についての質問も出るなど、「高齢者のかたに美味しく食べていただきたい」という受講生の皆さんの熱意が伝わってくる講座でした。

能登半島地震災害たすけあい募金のお知らせ

3月25日に石川県能登半島沖を震源とする地震により、家屋の損壊等の災害が発生し、3市4町（七尾市・輪島市・珠洲市・志賀町・中能登町・穴水町・能登町）に災害救助法が適用されました。

この災害にともない、石川県共同募金会では9月28日（金）まで被災者への義援金の募集を行っております。方法は下記の2種類です。

1. 郵便振替の場合

①口座番号 00780-6-320

②口座名義 社会福祉法人

石川県共同募金会

※通信欄に「能登半島地震災害義援金」と記入

※送金手数料は免除されます

2. 現金書留の場合

①宛先 〒920-8557

石川県金沢市本多町3-1-10

石川県社会福祉会館内

②宛名 社会福祉法人石川県共同募金会

※宛名面に「救助用」と明記

募集された義援金については、石川県共同募金会がとりまとめ、「義援金配分委員会」に集約し、被災対象地域に配分される予定です。

《お問い合わせ》波佐見町社会福祉協議会（電話 85-2240）

善意の窓

《香典返しにかえて》

- | | |
|-------------------------------|--------------------------------|
| ●湯無田郷 吉村 益男 様
(御母堂故吉村千代香様) | ●平野郷 長 與 百合子 様
(御尊父故長與秀雄様) |
| ●宿 郷 都 築 宏 様
(御母堂故堀江ツヨ様) | ●協和郷 山 田 八千代 様
(御主人故山田庄一様) |
| ●永尾郷 小 柳 繁 信 様
(御夫人故小柳キヌ様) | ●稗木場郷 村 田 絹 江 様
(御主人故村田悦造様) |
| ●川内郷 田 中 司 様
(御祖母故田中ツ子様) | ●折敷瀬郷 富 川 三千代 様
(御主人故富川榮様) |

※役場福祉保健課および社会福祉協議会での受付順

以上の方々から本町社会福祉事業資金に寄付していただきました。
それぞれの寄付に対し厚くお礼申し上げます。

波佐見町社会福祉協議会

感謝の広場

☆収集ボランティアへのご協力ありがとうございました(切手・カード・はがき)☆

- 村木郷 林 多栄子 様
- 永尾郷 北 村 カツ子 様
- 東京都 松 尾 トミ子 様
- 乙長野郷 北 村 千砂子 様
- 村木郷 婦人会村木支部 様
- 村木郷 松 尾 美枝子 様
- 永尾郷 の 皆 様
- 役場・商工企画課 様
- 匿名希望 3 名 様

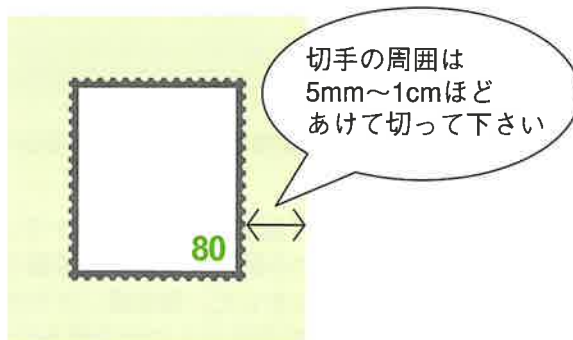

☆ユニセフ募金へのご協力ありがとうございました☆

- 延べ6件 4,214円(平成18年度)

◆ユニセフとは…

ユニセフ(UNICEF:国連児童基金)は子どもの生存・発達・保護・参加を基本的な権利と考え、世界の162の国や地域で子ども達の生存や健やかな成長を守るための活動をしている団体です。

★県央地域医療安全相談センターのお知らせ

県央保健所では、「県央地域医療安全相談センター」を設置し、患者・住民の方の医療に関する相談を行っています。

医療機関の対応、診療内容、医療法などに対する疑問や不安な点がございましたら、お気軽にご相談ください。

●相談受付時間

9時～17時（土・日・祝日を除く）

※電話による相談も受け付けます。

●相談・問い合わせ先

県央地域医療安全相談センター（長崎県県央保健所内）

〒854-0081 諫早市栄田町26-49

☎0957-26-3304



波佐見陶器まつり

4月29日（日）
5月5日（土）開催

長崎県最大のやきものの祭典「波佐見陶器まつり」が4月29日から5月5日まで、やきもの公園を主会場に開催されます。

過去最高の26万3千人の買い物客でにぎわった昨年の波佐見陶器まつり。今年も多くの人が陶器まつりを目指し、来訪されることが予測されます。

期間中はたくさんのお祭りイベントも開催され、まつりムードもいっそう盛り上がりそうです。人出が多くなり駐車場が混み合い、混雑が予想されます。

中には初めて来られる方もおられ、会場や駐車場などを尋ねられる場合もありますので、やさしく、丁寧な対応を心掛けて下さい。

多くの人に楽しんでほしい、「波佐見に来てよかった。また来年も来たい」と思われるように、町民一体となって「波佐見陶器まつり」を盛り上げましょう。

陶器まつり協賛イベント

波佐見陶器まつりロードレース大会

4月29日（日）場所：体育センター（開会式）

波佐見陶器まつり囲碁大会

5月3日（木）場所：総合文化会館

鴻ノ巣カップ春季テニストーナメント

5月3日（木）5月4日（金）場所：鴻ノ巣公園テニスコート

波佐見陶器まつり第39回弓道大会

5月5日（土）場所：体育センター

Apr 2007

窯業技術センター NEWS

Volume107 国際ホテル・レストラン・ショーについて

35回目となる「国際ホテル・レストラン・ショー」が3月13日から16日までの間、有明東京国際展示場（東京ビッグサイト）で開催されました。陶磁器、プラスチック、漆器を主とした本展には約100社からの出店があり、当センターと県内企業が共同で開発した食器洗浄機対応食器も出品されました。また、厨房設備機器展及びフードケータリングショーも同時開催され、営業用品のさまざまな製品が一同に会した展覧会でした。



■2007ながさき陶磁展の開催について（お知らせ）

ながさき陶磁展は、これまで陶器まつりに合わせて開催していましたが、今年は秋（11月初旬）に長崎県美術館で開催いたします。場所と季節を変えての開催となりますが、多くの方の出品をお願いいたします。また、ぜひご観覧頂きますようご案内いたします。

なお、作品募集のご案内は、7月頃を予定しています。

※お問い合わせは、研究企画課 久田松まで TEL0956-85-3140

CRCN



戸籍窓
(敬称略)

お誕生おめでとう

子の名 保護者 住所
 松村 侑来 信輔 中尾郷
 谷山 結菜 常彦 小樽郷
 石丸 大空 雄三 湯無田郷
 小佐々 那空 保寛 折敷瀬郷
 松本 雪那 竜寛 宿敷瀬郷
 澤田 帆佳 健一 乙長野郷
 澤田 桃佳 健一 乙長野郷

結婚おめでとう

山下 洋介 折敷瀬郷
 村井 ゆかり 川内郷
 松尾 儀晴 協和郷
 渡部 しず乃 志折郷
 中島 憲 乙長野郷
 塩増 寿子 乙長野郷
 阿納 孝幸 佐世保市
 本岡 優子 湯無田郷
 大平 俊憲 乙長野郷
 レガスビ・ジュリエッタ 佐世保市

おんやみ申し上げます

白木 セキ 湯無田郷
 福田 強 湯無田郷
 吉田 シチ 折敷瀬郷
 黒板 澄子 村木郷
 松尾 勇次 甲長野郷
 前田 フミエ 76歳 中山郷

休日当番医

4月15日	田 淵 医 院 (川 棚)	82-2111
22日	松 尾 医 院 (波佐見)	85-2001
29日	山 川 医 院 (東彼杵)	0957-46-0020
30日	小島居内科・脳神経内科クリニック (波佐見)	20-7027
5月3日	岡 部 内 科 医 院 (川 棚)	82-5005
4日	す が 眼 科 (波佐見)	20-7575
5日	松尾産婦人科医院 (川 棚)	82-2038
6日	は す わ 診 療 所 (波佐見)	85-5221
13日	山 住 医 院 (東彼杵)	0957-46-1162
20日	坂 口 医 院 (波佐見)	85-3000
27日	松村内科・消化器科 (東彼杵)	0957-47-0709

※診療時間・・・9:00~17:00

人のうごき (3月末)

人 口	15,486人 (-63)
男	7,283人
女	8,203人
世帯数	4,771世帯 (-4)
転入	64人
転出	121人
出生	8人
死亡	14人

() は前月比

※お詫びと訂正
 3月号・18ページの税のママ
 辞典の表に誤りがありました。
 (誤) 貨物5ナンパー
 (正) 乗用5ナンパー
 大変ご迷惑をおかけしました
 お詫びして訂正させていただきます。

行政・人権・心配ごとと合同相談

毎日の暮らしの中で、役場や国・県の行政機関などの仕事に対して「取り扱いが納得できない」「こうしてほしい」といった苦情や要望があるときは、その解決や実現に努め行政運営の改善に役立てる一。それが行政相談制度です。

秘密は固く守られますのでお気軽にご相談ください。子供の問題や悩み、行政に対する苦情や要望、人権に関することなどのご相談に応じます。相談は無料です。

●日時 5月23日(水) 10時~12時、13時~16時 ●場所 役場第5会議室
 ●問い合わせ先 役場商工企画課 ☎85-2111 (内線:222・223)



《行政相談委員》
 村川昭次さん (川内郷)
 ☎85-3483

平成19年(2月末)における東彼杵郡3町の犯罪発生件数

	波佐見町		川 棚 町		東 彼 杵 町		発 生 地 不 明		計
	2月中	前月累計	2月中	前月累計	2月中	前月累計	2月中	前月累計	
凶 悪 犯	0	0	0	0	0	0	0	0	0
粗 暴 犯	0	0	1	1	0	1	0	0	3
窃 盗 犯	10	1	9	4	2	3	0	0	29
知 能 犯	0	0	1	0	0	0	0	0	1
風 俗 犯	0	0	0	0	0	0	0	0	0
そ の 他	0	0	1	0	0	0	0	0	1
発 生 総 数	10	1	12	5	2	4	0	0	34

交通事故発生状況 19年3月末現在(H19.1~) ※ () は昨年同時期比

	波佐見町	東彼杵郡内
人 傷 件 数	7 (-10)	52 (+4)
死 者	0 (-1)	0 (-1)
傷 者	10 (-17)	68 (-1)
物 損 事 故	35 (-4)	121 (+5)
飲 酒	0 (-1)	0 (-3)

【広告】

オートバイ専門店

バイクハウス エイチ ワン

Bike house H-one

オートバイ販売・修理・車検・買取り
 不要なバイクも引取り致します。

営業時間: AM 9:00~PM 7:00
 定休日: 毎週金曜日・第2・4日曜日
 波佐見町折敷瀬郷1420-6
 ☎・FAX (0956)85-8133

暮らしのカレンダー

4月12日(木)～5月31日(木)

4月 (APRIL)

- ★ ・ ・ 波佐見町 図書館休館日
- ・ ・ 絵本読み語り (10:30～総合文化会館)

SUN(日)	MON(月)	TUE(火)	WED(水)	THU(木)	FRI(金)	SAT(土)
				1 2	1 3	1 4 ●
1 5	1 6 ★	1 7 土用	1 8	1 9 ★	2 0 穀雨	2 1
2 2	2 3 ★	2 4	2 5	2 6	2 7	2 8
2 9	3 0 ★					

5月 (MAY)

- ★ ・ ・ 波佐見町 図書館休館日
- ・ ・ 絵本読み語り (10:30～総合文化会館)

SUN(日)	MON(月)	TUE(火)	WED(水)	THU(木)	FRI(金)	SAT(土)
児童福祉週間(5日～11日) 春の全国交通安全運動(11日～20日)	1	2		3 ★ 憲法記念日	4 ★ みどりの日	5 こどもの日
6 立夏	7 ★	8 世界赤十字デー	9	1 0	1 1	1 2 ● 看護の日
1 3 母の日	1 4 ★	1 5	1 6	1 7 ★	1 8	1 9
2 0	2 1 ★ 小満	2 2	2 3	2 4	2 5	2 6
2 7	2 8 ★	2 9	3 0	3 1 世界禁煙デー	行政相談週間(21日～27日)	

けんこう

母子手帳交付 5月1日(火) 波佐見町役場 9:30～11:00
5月14日(月) 波佐見町役場 9:30～11:00

乳児健康相談

[H18年10月生] 5月8日(火) 総合文化会館 9:30～10:30受付
[H19年1月27日～2月28日生] 5月31日(木) 総合文化会館 13:30～14:00受付

1歳6か月児健診

[H17年10月～11月生] 5月30日(水) 総合文化会館 13:00～13:20受付

子育てサークル

5月10日(木) 農村環境改善センター 10:00～
5月31日(木) 勤労福祉会館 10:00～

健康相談

5月2日(水) 波佐見町役場 13:00～15:30

【基本健康診査】 男性：40～69歳、女性：18～69歳
※受付時間は 8:30～10:30、13:00～14:30

5月21日(月)	宿コミュニティセンター
5月22日(火)	農村環境改善センター
5月23日(水)	農村環境改善センター
5月24日(木)	勤労福祉会館
5月25日(金)	勤労福祉会館
5月26日(土)	総合文化会館

※基本健康診査を受診する方は、結核・肺がん検診、胃がん検診も同時に受診できますが、胃がん検診は午前中のみのお受付です。

そうだん

※相談員は変更になる場合があります。
※村川相談員が入る相談日は行政相談も含まれます。

心配ごと相談 (水曜：役場相談室、土曜：総合文化会館)

4月18日(水)13:30～16:00 ◎相談員 村川昭次;石橋安幸
25日(水)13:30～16:00 ◎相談員 峯 巖;安武敬子
28日(土)9:30～11:30 ◎相談員 山崎章三
5月2日(水)13:00～16:00 ◎相談員 山崎章三;石橋安幸
9日(水)13:00～16:00 ◎相談員 安武敬子;峯 巖
16日(水)13:00～16:00 ◎相談員 山崎章三;安武敬子
26日(土)9:30～11:30 ◎相談員 村川昭次;山崎章三
30日(水)13:00～16:00 ◎相談員 石橋安幸;峯 巖

年金相談 (役場第1会議室) 10:00～15:00

5月7日(月) ◎相談員 諫早社会保険事務所相談専門員

弁護士相談 ※予約が必要です (町社会福祉協議会 ☎85-2240)

5月12日(土) ◎相談員 斎藤信隆弁護士

行政・人権・心配ごと相談 (役場相談室) 10:00～16:00

5月23日(水) ◎相談員 長崎重信、村川昭次、峯巖

夜間納税相談 (役場相談室ほか) 17:15～20:00

5月10日(木)・5月25日(金) ◎相談員 住民課及び税務課職員

来月の納金(5月)

●軽自動車税

●水道使用料

●介護保険料

4月の口座振替日は25日です

催し物

中央小がジュニアボール大会	4月14日(土)	体育センター 他
隣接地区学童野球大会	4月15日(日)	甲辰園グラウンド
ふれあい運動会	4月15日(日)	体育センター
近接中学校女子ソフトボール波佐見大会	4月22日(日)	中学校グラウンド他
波佐見陶器まつり	4月28日(日)～5月5日(土)	やきもの公園
波佐見陶器まつりロードレース大会	4月29日(日)	体育センター(開会式)
波佐見陶器まつり囲碁大会	5月3日(木)	総合文化会館
鴻ノ巣カップ春季テニス大会	5月3日(木)～5月4日(金)	鴻ノ巣公園テニスコート
波佐見陶器まつり弓道大会	5月5日(土)	体育センター
町グラウンドゴルフ協会親善大会	5月6日(日)	鴻ノ巣グラウンド
町民春季バドミントン大会	5月13日(日)	体育センター
高松宮杯軟式野球大会	5月20日(日)	鴻ノ巣グラウンド
町民ソフトボール春季大会	5月20日(日)	体育センター
ライオンズ杯青空天国学童野球大会	5月26日(土)	甲辰園グラウンド
天皇杯全日本軟式野球大会	5月27日(日)	鴻ノ巣グラウンド
町民卓球大会	5月27日(日)	体育センター