

No.503

1

January 2005

◎ 広報

波佐見

HASAMI
Public relations magazine

活力と潤いにみちた陶磁と緑のまち・波佐見

CONTENTS

新年のごあいさつ	◎ P2 ~ 3
成人式	◎ P4 ~ 5
消防出初式	◎ P6
戸籍がコンピューター化されます	◎ P7
申告受付が始まります!	◎ P8 ~ 9
長崎県茶業大会・農業委員会からのお知らせ	◎ P10
マルチ商法 ~長崎県観光センターからのお知らせ~	◎ P11
都市計画マスタープラン概要版	◎ P12 ~ 13
みんなのひろば	◎ P14 ~ 15
スポーツ	◎ P16
病気一口メモ	◎ P17
暮らしの情報	◎ P18 ~ 19
社協だより	◎ P20 ~ 21
お知らせ	◎ P22
窓	◎ P23
暮らしのカレンダー	◎ P24

楽しくもちつき "ペッタン ペッタン"

12月16日、とどろき保育園でもちつき大会が行われ、園児たちは手伝いに来てくれたお兄さんお姉さんたちと一緒に楽しいひとときを過ごしました。



迎春

新年を迎えて

波佐見町長



瀬政太

新年あけましておめでとう
ございます。

町民の皆様には、ご健勝で輝かしい新年をお迎えのことと心からお慶び申し上げます。日本の経済は大企業や一部の業態では景気上昇が見られますが大半の中小企業、地場産業においては長期に亘る景気の低迷が続いております。国、地方自治体においても財政の逼迫は深刻であり、地方分権、三位一体改革の推進で、地方でできるものは地方で、民間でできるものは民間で、自ら考え、自ら責任を負う、自己決定の実践力が問われる時代となりました。

であります。

基幹産業である窯業においては極めて厳しい経営状態が続いており、各企業が流動する市場のニーズに対応できる経営戦略の確立が急務であり、産地活性化には業界と行政が適切な協働体制の下、時代の変化に対応できる産地づくりが必要であると考えております。

農林業についても農業者の高齢化、後継者不足など、厳しい中、関係諸団体との連携を図り、担い手の育成・強化や鳥獣被害撲滅等を推進し、農地の遊休化、荒廃化を予防し、生産性の向上を図っていきたくと考えております。

観光事業については「観光交流センター」の情報発信拠点としての機能や従来のイベント等をさらに充実させるとともに、グリーンクラフトツーリズム等の体験型観光の積極的な活動等、新たな波佐見の観光資源等を強みにアピールするべきと考えております。

福祉保健では高齢者及び障害者福祉の充実と「次世代育成支援行動計画」を策定し、子育て家庭に対する支援を計画しております。また「自分の健康は自分で守る」を基調に健康で生きがいのある町づくりに向けて福祉、保健、医療の円滑な連携に努めたいと考えております。

教育、文化、スポーツの面では町民皆さんの自主的な学習活動や自治公民館活動の推進、幼児教育の充実や子供たちの能力・個性に応じた教育の推進、生涯スポーツや競技スポーツの推進等の振興を一層図っていきたくと考えております。

生活環境整備等の下水道や道路整備等も従来の慣例等に捉われず、現下の財政の可能な範囲で緊急且つ重要な事業を優先的に整備を進める考えです。

市町村合併については昨年9月30日川棚町が復帰し、協議を進めていましたが11月19日、川棚町長の合併断念表明により再度、協議が中断しておりますが18年3月末までに合併の可能性がある限り、三町合併を目指して進めてまいりますのでご理解とご支援を賜りますようお願い申し上げます。

年頭にあたり町民皆様方のご多幸を祈念いたしますとともに、全職員一丸となって町民本位の開かれた町政を推進する決意を新たにしているところでございます。どうか本年も格段のお力添えをいただきますようお願い申し上げます。新年のご挨拶といたします。

波佐見町議会議長

大久保 進



新年あけましておめでとうございます。

皆様方には、希望に満ちて新春をお迎えになられたこととお慶び申し上げます。

昨年は選挙の年で16名の町議会議員を選出していただきました。昨今の厳しい行財政事情の中、議員自ら18名から16名に少数精鋭をと願ひ削減されました。このことで町民皆様の付託に応え、サービス低下にならぬよう、議員一丸となって努力する覚悟であります。今後尚一層のご指導賜りますようお願い申し上げます。

さて、日本国内外においても情報網の整備により世界が一つの感さえる現在、何事においてもグローバル化の時代到来であります。国内事情ばかりで通れない厳しい選択をせねばならぬなくなり、国の支援策も国際化で予断を許さない事ばかりの様相であります。国内の政策も政

治、経済、教育、福祉等々、問題改革に力を入れなければならなくなってきたいます。賛否両論ある中、国の借金700兆円は想像もつかない負担となっており、地方自治にとりましても従来の形式にこだわることなく

勇気ある変革を求められる時代でもあります。国から県・市町村へと地方自治体への権限の移譲、「三位一体改革」による補助金・交付税減額、税源移譲、行政のスリム化を図る地方分権市町村合併の推進であります。このことで我が町波佐見にも財政圧迫、政策面等、住民にとりましても厳しい年であると予想されますが、波佐見町は「陶磁と緑のまち波佐見」を目指しており、それに観光資源を開発活用して地域活性化を図り、創意工夫をして産業の振興・後継者育成に力を入れなければなりません。

三町合併も暗礁に乗り上げた感もありますが、町民の方々と共に未来を見据えて「東彼杵郡三町は一つ」の精神で努力せねばと思っております。

最後に、町民皆様の益々のご健勝、ご多幸を心よりご祈念申し上げます。新年のご挨拶とさせていただきます。

長崎県知事

金子 原二郎



新年明けましておめでとうございます。

県民の皆様には、おすこやかに新春をお迎えのこととお慶び申し上げます。

昨年は市町村合併により新しい市や町が相次いで誕生した一年でした。まず3月には、対馬市と壱岐市、8月には五島市、新上五島町が誕生しました。このことは本県の歴史に残る画期的な出来事であり、地域の皆様にとっては感慨ひとしおのことと存じます。関係者のご尽力に深く敬意を表しますとともに、県といたしまして、新しいまちづくりが着実に進むよう、新市町に対し、積極的に支援と協力を行ってまいります。

今年も県内の各地域で合併に向けた懸命の取り組みが重ねられていくところであり、私はこの一年を「市町村合併の総仕上げの年」と位置づけ、合併後の新しいまちづくりや

自立した地域づくりを支援してまいります。

こうした地方分権への大きな流れの中で、国庫補助負担金の廃止・縮減、地方への税源の移譲、地方交付税の見直しを内容とする「三位一体の改革」が国で進められていきます。しかし、本県のように税源が乏しい地域では、これからの財政運営が益々厳しくなるため、私は市町村ともしっかりと連携をとりながら、真の地方分権の趣旨に沿った改革がなされるよう、本県の実情を強く訴えてまいります。

もちろん、まずは自らの努力が求められるところであり、今後も収支見込みの改善と施策の重点化を図りながら本県の将来のために今やっておかなければならない事業については積極的に取り組むとともに、見直すべき点は勇気を持って見直しを進めてまいります。

私は、昨年も県内各地を訪れ、県政タウンミーティングをはじめ様々な機会を捉え、地域の皆様と対話をさせていいただきましたが、農林水産業、商工業その他様々な分野において、多くの方々それぞれに知恵を絞り、工夫をこらしながら、頑張っておられるこ

とは誠に心強い限りです。本年もつとめて現場へ足を運び、皆様のご意見をお聴きしながら、政策課題に添えてまいります。

さて、本年は4月23日に長崎県美術館が、また、秋には長崎歴史文化博物館も開館する予定です。県民の皆様が楽しく、そして気軽に利用できる新しい芸術文化の拠点として、同時に、国際色豊かな歴史や文化など、新しい長崎の魅力を発信し、交流人口の拡大を図る拠点となるものです。

また、今年、西海国立公園が指定されて50周年を迎える記念すべき年で、8月には九十九島地区において「自然公園大会」の開催も予定されておりあります。折しも、県北地区をロケ地として、松竹の人氣映画シリーズ「釣りバカ日誌」が夏に公開予定で、交流人口の拡大に大きな弾みがつくものと期待しております。

最後になりましたが、昨年は猛暑や台風の相次ぐ上陸、さらに新潟県中越地震など自然災害が多発した一年でした。被災された方々へあらためてお見舞い申し上げますとともに、一日も早い復興を念願しております。

本年が、皆さまにとりまして素晴らしい年となりますよう心からお祈り申し上げます。新年のごあいさつといたします。

夢、希望に向かって



平成17年 成人式



▲久保田 亘さん

成年の主張



▲山内由美子さん

平成17年の成人式が1月3日、総合文化会館で行われ、24人（男性136人、女性113人）の新成人が誕生しました。このうち本町の成人式に出席したのは215人。それぞれ心新たに気持ちで参加した新成人たちに一瀬町長から成年の書と記念品が贈られました。

新成人者を代表して、久保田亘さん（野々川郷）と山内由美子さん（折敷瀬郷）が成年の主張を行い、社会人としての決意を述べたほか、最後には石村直子さん（川内郷）が、お礼の言葉を述べました。

式典終了後、久しぶりに出会う仲間たちとの会話や記念撮影などで、会場は終始和やかな雰囲気になっていました。



▲お礼の言葉を述べる石村直子さん



▲成年の書と記念品を受け取る疋田涼さん（三股郷）

祝



池嶋 優美さん
(折敷瀬郷)

二十歳の誓い



今田 賢 さん
(湯無田郷)

成人式を迎えて

今年で二十歳となり、成人の年を迎えました。選挙権を得、社会を組織する一員になります。これから私たちは明るい未来を築く大人として社会に役立つ人間になりたいと思います。

成人を迎えるにあたり、家族や友人、地域の皆さんの支えがあつて、ここまでくることができたのだと改めて感謝の気持ちでいっぱいです。私

たちはこれから守られる立場から独立し、社会人として責任を負う立場になります。そして、未熟な私たちが後輩たちの手本になれるよう、努力する時期に入ったといえるかもしれません。

これからは成人として社会に加わることになりました。社会人としての自覚を忘れずにこれからの人生を歩んでいきたいと思ひます。

大人

ずっと憧れていた成人式を迎えることができ、嬉しい気持ちと楽しみな気持ちでいっぱいです。しかし、楽しみなだけでなく、これからは大人としての自覚・責任を持たなければいけないという緊張もあります。今までは両親や周りの方々から見守られ、支えられてきました。今はまだ頼りなく未熟者ですが、少しずつ

成長し、たくさんの人の支えになれたらと思ひます。これも悲しいこともあると思ひますが、一度きりの人生と思ひ、自分を信じて、笑顔を忘れず歩んでいこうと思ひます。

成人式を迎えることができ、たことを皆様に感謝し、新たな気持ちで一社会人として目標を持ち、一歩一歩前進していこうと思ひます。

今年も一年

火の用心

消防出初式



平成17年の消防出初式が1月5日、南小グラウンドで行われました。

多くの来賓を迎えた会場には、ハッピーをまとった消防団員が勢ぞろい。整列した団員は、副団長の号令のもと機敏な動きを見せ、消防独特の厳粛なムードを漂わせていました。

式典では、江添消防団長が「地域住民を守るため、使命感をもって消防活動に取り組んでほしい」と訓辞を述べられた後、長年にわたり消防活動に尽力された方や無火災分団の表彰が行われました。

また、今年は3年に一度の東彼杵郡3町の連合出初式が波佐見町で行われ、合同による式典、市中行進、最後に温泉センター裏で全分団による一斉放水が披露されました。

出初式に参加した消防団員たちは、火の用心を願うとともに、地域住民の生命・財産を守る防人として、気持ちを引き締めて今年1年の消防活動に望む決意を新たにしていました。

町長表彰

※町長表彰のみ(敬称略)

- | | | |
|---------|----------|------|
| 【20年以上】 | 第5分団分団長 | 川添真悟 |
| | 第7分団分団長 | 野沢邦彦 |
| | 第7分団部長 | 田澤孝幸 |
| | 第4分団班長 | 村上哲也 |
| | 第4分団班長 | 戸崎浩二 |
| 【15年以上】 | 第8分団分団長 | 山田修一 |
| | 第1分団副分団長 | 松尾一秀 |
| | 第1分団班長 | 澤田健一 |

無火災分団表彰

【3年以上】

第5分団(中尾・鬼木・井石橋ノ谷)

※6年間無火災

- | | |
|--------|-------|
| 第6分団班長 | 尾上和孝 |
| 第6分団班長 | 太田洋二 |
| 第6分団班長 | 中尾隆 |
| 第7分団班長 | 福島裕次郎 |
| 第8分団班長 | 馬渡一晴 |
| 第8分団班長 | 莊智彦 |
| 第8分団班長 | 中村満弘 |
| 第8分団員 | 近藤良広 |



平成17年1月31日から

戸籍がコンピューター化されます

1月31日から波佐見町の戸籍を電算化します。戸籍の電算化は、戸籍、戸籍の附票、除籍、改製原戸籍が同一のシステムで管理され、正確で速やかな事務処理ができ、証明書の発行時間も短縮されます。

これまでの
戸籍

コンピューター化後の
戸籍

(1の1) 全部事項証明書

本籍名	長崎県東彼杵郡波佐見町宿郷660番地 波佐見 太郎
戸籍事項 戸籍編製	【改製日】平成16年11月8日 【改製事由】平成6年法律省令第51号附則第2条第1項による改製
戸籍に記載されている者	【名】太郎 【生年月日】昭和50年5月6日 【配偶者区分】夫 【父】波佐見 一郎 【母】波佐見 幸子 【続柄】長男
身分事項 出生	【出生日】昭和50年5月6日 【出生地】長崎県東彼杵郡波佐見町 【届出日】昭和50年5月10日 【届出人】父
婚姻	【婚姻日】平成11年11月11日 【配偶者氏名】福岡 花子 【従前戸籍】長崎県東彼杵郡波佐見町宿郷660番地 波佐見 一郎
戸籍に記載されている者	【名】花子 【生年月日】昭和53年3月3日 【配偶者区分】妻 【父】福岡 一郎 【母】福岡 真子 【続柄】二女
身分事項 出生	【出生日】昭和53年3月3日 【出生地】福岡県福岡市博多区 【届出日】昭和53年3月8日 【届出人】父 【届けを受けた日】昭和53年3月10日 【受理者】福岡県福岡市博多区民
婚姻	【婚姻日】平成11年11月11日 【配偶者氏名】波佐見 太郎 【従前戸籍】福岡県福岡市博多区博多駅東二丁目14番地 福岡 一郎

発行番号 00000001
これは、戸籍に記載されている事項の全部を証明した書面である。
平成17年1月1日
長崎県東彼杵郡波佐見町長 一瀬政太

戸籍の電算化をすれば次のように取り扱いが変わります。

- ①電算化される対象戸籍は
戸籍が波佐見町にある人に限ります。波佐見町に住所があっても、本籍を町外に置く人の戸籍は対象外です。
- ②戸籍謄本・抄本の
名称が変わります

戸籍に記載されている全員を証明する戸籍謄本は「全部事項証明書」に、個人を証明する戸籍抄本は「個人事項証明書」に名称が変わります。

- ③氏名の文字が
変わる方がいます

今まで、戸籍に記載されていた氏名の文字は、漢和辞典などがない文字も使用されてきました。そのような文字はコンピューター化する際には常用漢字、人名用漢字、その他一般に通用する文字(漢和辞典に載っている文字)を使用することになっています。そのため漢和辞典に載っていない文字が氏名に使用されている場合は、漢和辞典記載の文字によってコンピューター登録させていただきます。

- ④住所の地番表示で

「の」の文字を省略します
本籍や附票記載の住所の地番表示で「○○○番地の○○」は枝番の「の」を削除して「○○○番地○○」になります。これからは、戸籍の本籍欄、戸籍の附票の住所欄については「の」は表示されません。

●戸籍証明書の新旧対照表

項目	これまでの戸籍	コンピューター化後の戸籍
名称	戸籍謄本	全部事項証明書
	戸籍抄本	個人事項証明書
書式	縦書き	横書き
	文章体	個条書き
	漢数字	算用数字
手数料	450円	450円



申告受付が始まります！

所得税の確定申告 2月16日～
町県民税の申告 2月3日～

↓ 3月15日まで

申告をしなければならぬ人

1. 平成17年1月1日現在、波佐見町に住所があり、平成16年中に所得のあった人(年金・恩給・パート・内職も含む)
2. 勤務先から給与支払報告書が波佐見町役場に提出されていても、給与以外(農業・事業・家賃・譲渡・年金・恩給・生命保険など)の所得がある人

ただし、長期入院、学生などで収入のない人は、役場税務課まで連絡してください。

また、給与収入だけの人で年末調整がすでにいる人は、確定申告や町県民税の申告は必要ありません。

※土地等を売却された人
土地等の長期譲渡所得にか
かる100万円特別控除は廃
止されました。平成16年中に土
地等を売却された人は必ず申
告してください。

巡回受付で申告しなくてよい人

1. 所得税の確定申告をする人(次ページ①～②に該当する人)
2. 別に税務署または町から通知を受けて申告する人
3. 給与を1カ所だけから受けている人で、勤務先から給与支払報告書が波佐見町役場に提出されている人

申告に必要な書類など

1. 給与所得
源泉徴収票または給与支払報告書
2. 年金(恩給)所得
年金・恩給受給者は「公的年金等の源泉徴収票」
3. 営業・事業所得(生地・耕込・給付等も含む)
収入(納品先の支払証明)及び経費の内訳が明らかにできる書類・領収書。
収支計算書は必ず作成の上、ご持参ください。
4. 農業所得
収入及び購入した農機具等の領収書など経費の内訳が明らかにできる書類
なお、収支計算書は作成の上、ご持参ください。
5. 一時所得
生命保険の一時金、または満期返戻金などを証明できる書類
6. 不動産所得
地代・家賃の収支を明らかにできる書類
7. 生命保険・個人年金保険・損害保険・医療費保険
平成16年中に支払った保険料の支払い証明書、医療費の領収書
8. 社会保険料控除
国民健康保険料領収書か納入確認書(役場で発行可)
国民年金保険料領収書か納入確認書(役場で発行不可)
介護保険料領収書か納入確認書(役場で発行可)

特に、国民年金保険料に係る控除は、上記の領収書等がないと適用が受けられませんのでご注意ください。納付額確認書は、諫早社会保険事務所へ依頼し、発行願うこととなります。
(詳しくは、広報波佐見12月号をご覧ください。)

9. 住宅借入金等特別控除
新築または増改築等により、添付書類が異なりますので申告前におたずねください。
10. 譲渡所得
売却した資産の所在地・種別(地目)・取得年月日及び譲渡価格・譲渡費用のわかる書類(売買契約書等)
※道路等公共用地への譲渡で、特別控除を受けられる場合は収用証明書等(県や町が発行したもの)

当日差し支えなどにより申告に来られない方は、2月16日から3月15日までに役場に来ていただき、必ず申告を済ませられるようお願いいたします。

ただし、営業・事業(大工・左官・外交員等)所得者は、原則として税務署員が受付をします。申告日の指定通知があった方は、必ずその日(指定場所)においでください。(指定された方で指定日以外の申告は、佐世保税務署又は3月1日～3月9日の出張相談(JAながさき県央川棚支店)での受付となります。役場では受付できません。なお、後半は非常に混み合い、待ち時間も長くなります。迷惑をおかけしますので、申告は早めにしてください。

わからないことは、役場税務課におたずねください。

(☎)85-2111

平成17年度町県民税申告受付(巡回相談)日程

期 日	対 象 地 区	場 所	受 付 時 間
2月3日(木)	三股郷、永尾郷	永尾構造改善センター	9:30~12:00 13:00~16:00
2月4日(金)	中尾郷、鬼木郷	中尾郷交流館	
2月7日(月)	村木郷、皿山郷、稗木場郷	農村環境改善センター	
2月8日(火)	岳辺田郷、甲長野郷	農村環境改善センター	
2月9日(水)	乙長野郷、協和郷	農村環境改善センター	
2月10日(木)	川内郷、志折郷、平野郷	農村環境改善センター	
2月14日(月)	小樽郷、野々川郷、井石郷	勤労福祉会館	
2月15日(火)	湯無田郷	勤労福祉会館	8:30~12:00 13:00~17:00
2月17日(木)	田ノ頭郷、金屋郷	役 場	
2月18日(金)	宿郷	役 場	
2月21日(月)	折敷瀬郷(舞相、荷土、江良山、江良山団地)	役 場	
2月22日(火)	折敷瀬郷(内ノ波、西、小熊、山崎団地)	役 場	

※2月16日からは、所得税の確定申告相談も役場の方でお受けします。

所得税の 確定申告

確定申告が必要な人

①事業所得(商業、工業、農業、
医業などから生ずる所得)があ
る人、不動産所得(地代、家賃な
どによる所得)がある人、土地・
建物などの売却収入がある人、
生命保険の満期による所得など
で、平成16年中の所得の合計金
額が所得控除の額を超える人

②給与所得者で

▽給与の年収が2,000万円
を超える人
▽2カ所以上から給与を受けて
いる人

▽給与所得や退職所得以外の所
得が、20万円を超える人

●正しい申告を

期限内に申告や納税をしなかつ
たり、間違った申告をしますと、
後で不足の税金を納めるだけでな
く、加算税や延滞税も納めなけれ
ばならないこととなります。

●申告のとき必要なもの

町県民税の申告と同じものです。

●申告書

税務署から申告書が送られてき
ている人は、必ずその書類を使用
してください。

申告書がない人は、役場税務課
にありますので、ご利用ください。

なお、申告日の指定通知があつ
た人は、必ずその日に申告してく
ださい。

所得税の還付申告

サラリーマンで確定申告をする人の多くは、医療費
控除や住宅取得控除などによって、所得税の還付を受
けようとする場合です。

確定申告は、2月16日からですが、還付を受けるた
めの申告は、その前でも受付られます。

●所得税が還付される場合

- ①マイホームをローンなど
で取得したとき
- ②多額の医療費を支払った
とき
- ③災害や盗難にあつたとき
- ④年の途中で退職し、再就
職していないとき
- ⑤年金受給者で所得税を納
めすぎになっているとき

●申告の注意点

- ①勤務先から交付された源
泉徴収票を添付してくだ
さい。
- ②控除の種類に応じて領収
書や証明書が必要です。
- ③還付申告をする場合には、
給与所得や退職所得以外
の所得金額の合計が20万
円以下であっても、それ
を含めて計算しなければ
なりません。

出張相談のお知らせ

税務署員による所得税の申告相談を
下記会場で行います。
お気軽にご利用ください。

申告会場	期 間
JAながさき県央川棚支店	3/1(火)~3/9(水)

■受付時間

午前：9:00~11:30
午後：13:00~16:00

※土・日は、お休みです。

なお、事前に税務署から申告日の指定
通知があつた方は、必ずおいでください。

●税についてのご相談は

佐世保税務署
個人課税第一部門 ☎22-9196

※税務署では、閉庁日(土・日・祝日
等)は、相談及び申告書の受付は行っ
ておりません。

お忘れなく!

法定調書の提出期限は、平成17年1月31日(月)です。
※法定調書の用紙は、税務署の窓口でお受け取りください。

第33回 長崎県茶業大会開催

12月4日、世知原町にて第33回長崎県茶業大会が開催されました。この大会は長崎県茶の生産技術並びに生産の向上を図り、長崎県茶業の発展に寄与することを目的に開催されているもので、この一年間に開催されてきた各種大会の表彰などが行われました。

表彰された方々は次の方々です（敬称略）。

■長崎県茶業大会会長賞

【茶品評会かまいり製玉緑茶部門】

優等 野澤富貴（野々川郷）

1等 野澤義典（野々川郷）

【茶品評会むし製玉緑茶部門】

1等 原田勝行（鬼木郷）

2等 太田正和（野々川郷）

2等 原田賢一（鬼木郷）

【第1回長崎県茶乗用型整枝競技大会】

優秀賞 波佐見町茶生産組合

（オペレーター：佐々木讓（野々川郷）、補助員：西秀敏（村木郷））

また、野澤富貴さんと波佐見町茶生産組合については特別賞として全国農業協同組合連合会長崎県本部長賞も受賞されました。



茶品評会かまいり製玉緑茶部門で受賞を受ける野澤義典さん

農業委員会からのお知らせ

認定農業者等担い手へ農地の利用集積を進めています

農業委員会では、日頃から認定農業者等担い手への農地の利用集積、遊休農地の発生防止等、農地の有効利用に取り組んでいます。

そのうち、農地の利用集積「利用権設定」は貸し手と借り手で決めた貸借期間が満了すれば、賃貸借関係は消滅し、貸し手に返還される制度です。

貸し借りをを行っている農地の権利関係に関する情報は、農業委員会で管理していますので、期間が満了する前に「貸し手」「借り手」に通知します。

貸し借りを更新するか、終了するか、その都度決定できますし、法律に基づいた貸し借りの契約ですので、大変安心です。

また、「貸すのにはためらいがある、しかし、もう農作業がつらくなってきた」という方は、田植えや刈り取り作業の委託から始めてみてはいかがでしょうか。

農地を「貸したい」「借りたい」「売りたい」「買いたい」などの農地に関する相談は農業委員会までお知らせください。（☎85-2111）

多くの障害者に作業を通じて
 知的障害者に作業を通じて
 多くの仲間づくりしてもらい
 また、自立を支援するために
 開設されている「ひまわり作
 業所」波佐見町手をつなぐ育
 成会（波佐見町知的障害者保
 護者会）が開設）が、このほ
 ど乙長野郷から岳辺田郷（旧
 谷山保育園）に移転しました。



●開設場所

岳辺田郷 432・2
 ☎ 85・8288

入所者も募集中です！

●入所資格

町内在住の知的障害者
 （療育手帳保持者）

●作業内容

陶磁器転写、段ボール箱の
 組み立て、清掃作業など（簡
 単な作業）

●問い合わせ先

（所長）田川輝男さん

☎ 85・3522

波佐見町 都市計画マスタープラン 概要版

波佐見町には町の代名詞とも言える「波佐見焼」があります。「波佐見焼」の歴史とともに形成された町の文化は、そのものが誇りであり、また伝統を生み出す町の住民であることが一人ひとりの誇りになるようなまちづくりを目指します。

また、四季折々の美しい自然に囲まれて生活することが住民の誇りとなるようなまちづくりを目指します。

町内において住民等による主体的な様々な活動により、既存の地域コミュニティの維持や新たな形成、イベントの開催など、住民の活気によるまちづくりを目指します。

都市軸としてまちの骨格となる道路網

目的に応じた道路の位置づけを行います。

◆ 広域体系 ◆

高規格広域道路として、本町と武雄市・福岡市や佐世保市を結ぶ西九州自動車道を本町における根幹的広域道路と位置づけます。

周辺の市町との連携は、主要地方道路や県道を利用し、これらを周辺広域道路として位置づけます。

◆ 町内体系 ◆

町内の交通体系は前述の県道等に加えて、都市計画道路を幹線道路として位置づけます。町内の幹線道路を補助する道路として、新たに準幹線道路を計画し、町内の幹線道路不足地の解消及び交通渋滞の解消を図ります。

土地利用を適正かつ合理的に推進するための機能別の割り振り

現在の土地利用を基本とし、自然環境の保全と身近な住環境の整備に重点を置きます。

◆ 住宅ゾーン ◆

宅地とその他の土地利用との混在を調整し、宅地の効率的で安全な利用を促進します。

◆ 商業ゾーン ◆

「やきもの」を中心とした商店のコンセプトを前面に出し、町外からの集客能力の向上を図ります。

◆ 工業（窯業）ゾーン ◆

「やきもの」産業の核となる施設の整備や、それにとりまなう道路の整備、また

都市計画に関する「まちづくり」の主な施策について、次の8部門に分類して、その方針を示します。

- ・土地利用の方針
- ・交通体系の方針
- ・市街地、集落地の方針
- ・都市施設の方針
- ・自然環境の方針
- ・生活環境の方針
- ・景観の方針
- ・歴史、文化の方針

総合整備方針図

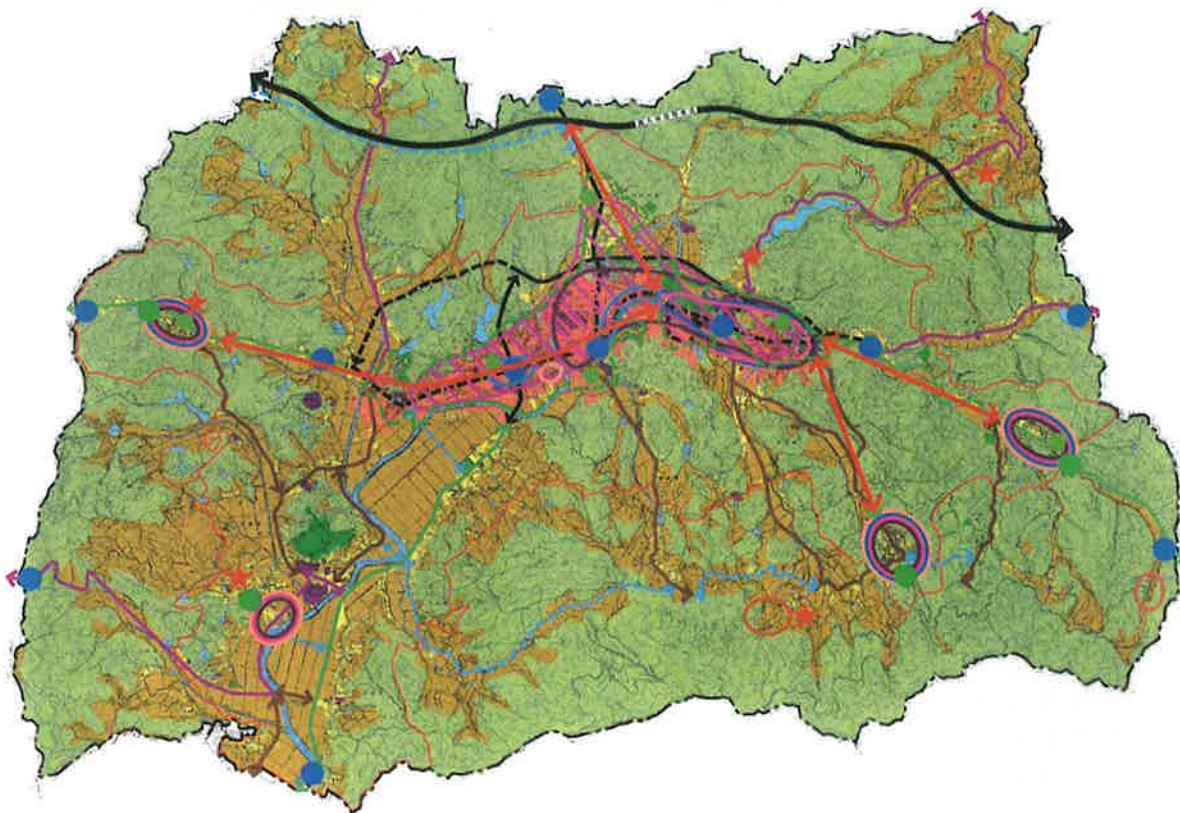

凡 例	
	森林の保全・整備
	農地の保全・整備
	市街地(宅地)の整備
	集落地(宅地)の整備
	河川・湖池の保全・整備
	西九州自動車道
	整備済み都市計画道路
	都市計画道路の整備
	新設道路の整備
	主要地方道
	県道
	その他の道
	商業地の整備
	用途地域の設定
	地区計画の設定
	既存公園
	計画公園(住区)
	既存公益施設
	公益施設集積地区
	不燃化の促進
	サイン計画
	圃田
	潜在型施設の整備
	浮立・人形浄瑠璃
	景観条例等の設定
	緑化の促進
	効果的な土地利用
	都市施設の整備
	都市計画区域界
	行政界

効果的な産業を助長する環境づくりを進めます。

◆農業ゾーン◆

団地的な土地利用により、農業の効率性及び収益性の向上を図るとともに、原風景の保全に努めます。

◆レクリエーションゾーン◆

様々な施設を維持、補修するとともに、施設の多目的利用とネットワーク化により、各種施設の利便性の向上を図ります。

◆森林ゾーン◆

現況の森林を保全するとともに、育成や住民による利用を促進します。

生活がしやすい、安心して生涯暮らさせるまちづくり

□豊かな生活環境の保全と創造に努めます。

□車社会を脱却した利便性のあるまちづくりを進めます。

□保健福祉事業としての拠点施設の整備を進めます。

□子々孫々、町に住みたいと思える文化の育成に努めます。

「波佐見らしさ」の再発見、「波佐見ファン」づくり

□歴史によって培われた文化と伝統の継承に努めます。

□町民の保養施設として、また観光資源として温泉施設を核とした「地域づくり」を行います。

□既成のイベント（陶器祭りや桜陶祭等）を開催するとともに、新たな催しを創出して交流人口の増大を図りつつ、来訪者に町全体への周回性を持たせま

今後のまちづくりの進め方

まちづくりを推進する際は、地域の実情に沿った検討が必要になります。このため、住民の皆さんが主体となって地域のまちづくり方策を企画・計画・実行できるための体制づくりを推進します。

都市計画マスタープランは、概ね20年間を計画期間とする整備方針です。

※この20年間という期間は硬直したものではなく、最低でも10年、必要であれば5年毎に検討や見直しを行い、ある程度現状に即した方針を維持したいと考えます。

都市計画マスタープランの詳細は、波佐見町ホームページ及び町役場建設課をご覧ください。

理想とされるまちづくりの進め方

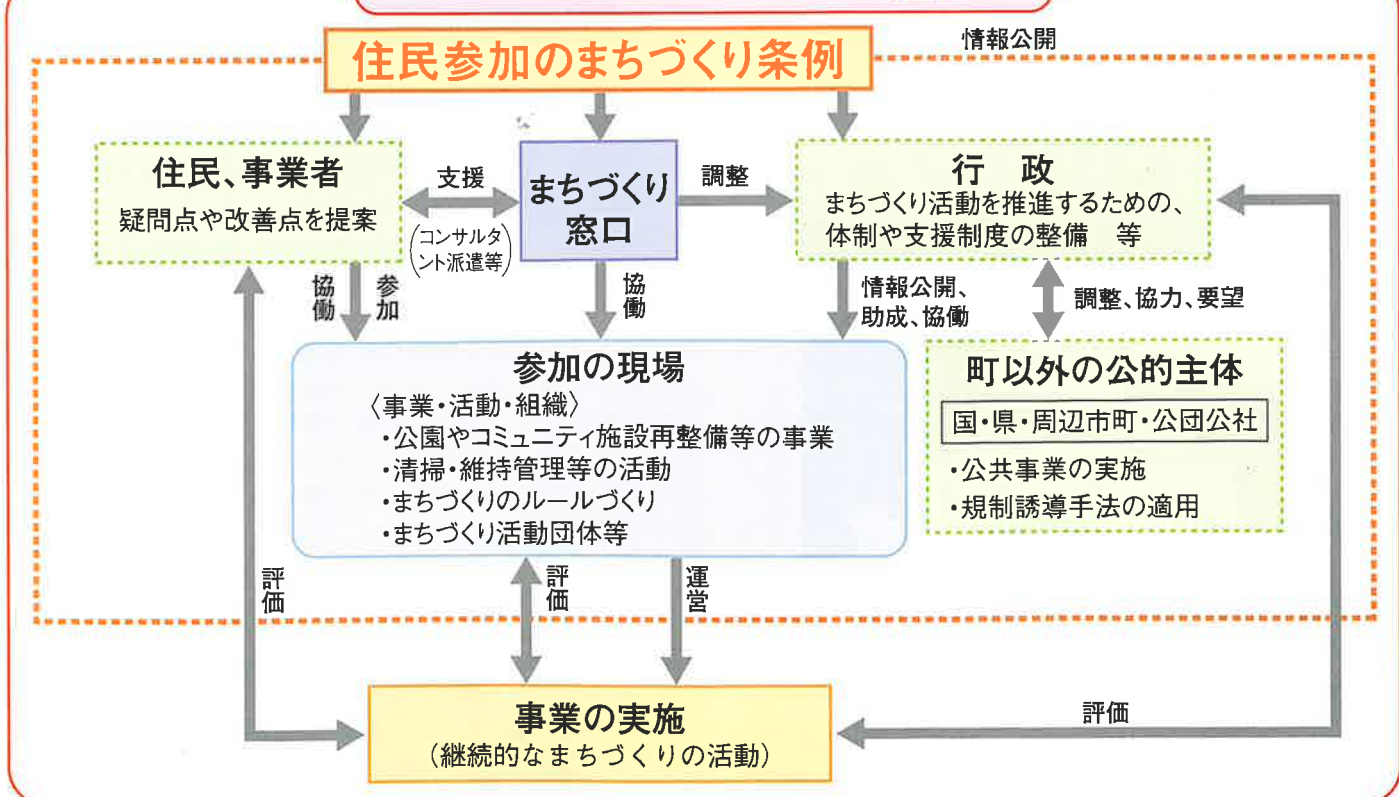

波佐見町建設課

TEL : 0956-85-2111

FAX : 0956-85-7351

ホームページアドレス

メールアドレス

http://www.town.hasami.nagasaki.jp

town-office@town.hasami.nagasaki.jp

おいしいおもちがつけました！



年末のもちつきシーズンを迎え、町内の保育園などでももちつき大会が行われました。12月16日、とどろき保育園で行われたもちつき大会では、園児と体験学習で訪れた小中学生が一緒になってもちつきに挑戦。園児たちは重たい杵に手こずりながらも、お兄さんお姉さんに手伝ってもらいながら一生懸命つきあげました。昼食時には、つくたてのおもちが全員に配られ、園児たちは自分でついたおもちをおいしそうにほおぼっていました。



ふるさとへの思いを込めて

～波佐見混声合唱団定期演奏会～

波佐見混声合唱団の定期演奏会が12月19日、総合文化会館で開催されました。

今回の演奏会は『ふるさとにこだまして・・・』をテーマに、ロシア民謡集や混声合唱組曲「心の四季」のほか、青春を思い出す昔なつかしい「校歌や応援歌」、昨年枚方市での交流記念に作った合唱曲「くらわんか物語」、東彼三町の魅力や自然を歌にした「ふるさと東彼」などが披露され、会場を訪れた観客は、懐かしさを感じるとともにふるさとへの思いを深めていたようでした。

また、東彼杵町の合唱団コスモスも賛助出演し、滝廉太郎作品集のほか、クリスマスソング集の合同演奏も披露されました。



ニッポン全国むらおこし展

山口絵美さん(湯無田郷)金賞



昨年11月、東京都で開催されたニッポン全国むらおこし展において、湯無田郷の山口絵美さん(榊山堂勤務)が出品した磁器とガラスを融合させた器「ドロップ」が数多い出品の中から見事金賞に輝きました。

受賞した山口さんは、「今まであきらめずに商品開発をしてきたことが評価されて嬉しい。これからは消費者が求めている商品づくりに取り組んでいきたい」と喜びの表情を見せるとともに、今後の商品開発への意気込みを新たにしていました。

アルミ缶リサイクル活動で車いす寄贈

新潟県中越地震被災者にも義援金

このほど、地域でアルミ缶のリサイクル活動を実践している志方久治さん(折敷瀬郷)と、学校ぐるみでアルミ缶回収を行っている中央小学校の児童代表が役場を訪れ、町へ車いすを寄贈されました。

身体の不自由な人に車いすを贈りたいという思いからアルミ缶回収を始められた志方さん。その地道な活動に刺激を受けた中央小学校の児童が数年前から協力するようになり、今回の寄贈で6台目となりました。また、今回の収益は車いすのほか、残った2万円を新潟県中越地震の被災者に義援金として送られたそうです。

寄贈いただきました車いすは、身体の不自由な方々のために大切に活用させていただきます。ありがとうございました。





こはる
川内孔陽くん
(宿郷)

H16. 2. 19生まれ

純秀 さんの長男
ルミ子

※元気で明るい
男の子に育ってね



よい子つよい子元気子

このコーナーでは、満1歳前後のこどもさんを募集しています。
掲載希望の方は役場商工企画課広報担当まで連絡してください。

まさき
早川真希ちゃん
(井石郷)

H15. 11. 18生まれ

正樹 さんの長女
紀子



※元気に育ってね

火の用心を願って

～ 祝いの水かけ～



▲町消防団第2分団(管轄区:折敷瀬・井石)の水かけの様子

町消防団では正月に、新築・増改築をした家屋を対象に祝いの水かけを行いました。

この水かけは団員の訓練も兼ねて行われていますが、新しく建築された建物等から火災が発生しないよう願いを込められており、縁起ものとして古くから消防団の各分団で行われている行事です。



ニツ岳で新春祝う

新年の幕開けを祝う恒例の志折郷元旦ニツ岳登山が開催され、郷民を中心とした老若男女約120名が参加しました。

登山終了後に開催された新年交流会では、焼肉、焼きそば、だご汁、トッポ酒が振舞われたほか、ニツ岳草刈表彰やお楽しみ抽選会も行われ、穏やかな雰囲気の中で新年を祝いました。



広報文芸

神無月木々の梢の天を刺し

川崎 三郎

百歳を越えてツル女や小春晴

久保田 富

敏感にしてかよわさの返り花

田崎 房代

潮騒や天干し甘藷透きとほる

古川 恭子

梨むけば甘き雫の手を伝う

松添 信子

自転車のライトの先の霜光り

松村すずな

親と子の目を見つめ合ふ七五三

森 小夜子

山茶花の紅すっかりと空に溶け

安弘 公彦

瞑想の海鼠なまこにありて夜の厨くりや

山口美由喜

寒椿生けてしばしの憂

河内ハルエ

川ひかりかわかり磯枯草いそくそうまた光る

(波佐見若葉句会)

古達 光枝

丹誠や夕日の色の吊し柿

川添マサ子

(波佐見すなお句会)

全国中学校駅伝

よくやった！波佐見中陸上部

全国大会で21位

第12回全国中学校駅伝が12月19日、千葉市の昭和の森特設コースで開催され、全国各県の大会を勝ち抜いてきた強豪48チームの出場の中、本県代表として初出場の波佐見中（男子）が21位に入りました。

県大会では独走での優勝九州大会でも4位と、次々と出される好記録に町民の大きな期待が寄せられた中で迎えたこの大会。選手たちもその期待に応えようとチーム一丸となった懸命の力走を見せました。

タイムも57分49秒と前回この大会に出場し、7位入賞した大村のタイムにも7秒差にせまる好記録でした。今後は新チームが結成されることとなりますが、1、2年生にも実力のある選手が多く、今年のチームに負けない好成绩も期待されます。来年もぜひ全国への切符を手にし、活躍してもらいたいものです。



■チーム成績（波佐見中のみ）

《6区間18km》 21位（57分49秒）

■個人成績（○は区間順位）

1区(3km)	井手 亮輔	(9分19秒)	⑳	3年
2区(3km)	武村 幸樹	(9分27秒)	㉔	3年
3区(3km)	前田 貴史	(9分48秒)	㉑	3年
4区(3km)	谷村 浩輔	(9分51秒)	㉗	2年
5区(3km)	山口 拓也	(9分45秒)	㉒	2年
6区(3km)	松本 朋之	(9分39秒)	㉖	2年



▲準優勝した波佐見中央JVC

JVC親睦バレーボール
波佐見大会

波佐見中央JVC準優勝

今回で16回目を迎えるJVC（ジュニアバレーボールクラブ）親睦バレーボール波佐見大会が12月19日、勤労者体育センターなど町内4会場で開催されました。

大会には、近隣の市町から男子6チーム、女子28チームが出場。親睦と融和のもと、小学生らしいのびのびとした試合が展開されました。

本町から出場したチームでは、波佐見中央JVCが準優勝の活躍を見せました。

波佐見高校だより〈Vol.65〉

グンパイトンボの研究で九州大会出場

県高校総合文化祭「第10回科学研究発表大会」（11月）で「科学部」が、口頭発表の部で優秀賞に輝きました。昨年に続き、波佐見町に生息する「グンパイトンボ」の生態について研究したもので、今回は、九州大会出場も決定。部員の大きな励みとなっていました。なお、同大会の展示発表の部で、「物理」選択者による「カリンバの研究」が優良賞を受賞しました。



▲発表を終えて

「うまい」が沢山波佐見町

町の活性化を目指して活動している「グリーンクラブ



▲五行歌表彰

ツーリズム研究会つんなむ会（福村喜美子代表）が、波佐見高校生を対象に波佐見町の魅力をPRする「五行歌」を募集。最優秀賞に2年生山田剛大君の「米がうまい／料理がうまい／空気がうまい／うまいが沢山／波佐見町」が選ばれました。他に優秀賞2点、入選10点が選出。受賞作は、中尾郷の「文化の陶 四季舎」に掲示される予定です。



病氣二ロメモ その三三

慢性便秘について

東彼医師会 宮崎 忠恒 (波佐見町)

一般に3〜4日以上便通がない場合を便秘と呼んでおりますが、排便回数減少だけでは治療の対象とはならず、不快感、腹部膨満感など苦痛を伴う時にはじめて治療の対象となります。

便秘は原因により器質性便秘と機能的便秘の二つに大別されます。

器質性便秘とは腸管の腫瘍や癒着により便の通過が障害されている場合や、子宮や卵巣の腫瘍が腸管を圧迫している場合などがこれに属します。機能的便秘とは大腸の機能異常によるもので、これには大腸の運動機能の低下による弛緩性便秘と、長期間にわたる便秘抑制の習慣でおこる排便困難、それに大腸の運動の緊張亢進によっておこるケイレン性便秘の三つがあります。慢性便秘の中でもっとも多

くの人にみられる機能的便秘を中心に述べてみます。

いわゆる慢性便秘のほとんどが弛緩性の便秘ですが、消化のよい食物ばかりをとったり、運動不足や腹壁緊張の減退等が原因となります。

排便困難の原因は長期にわたる不規則な食生活、朝食抜きの登校や出勤、疲労や精神緊張、不潔不快な便所の使用、痔疾患による便秘抑制の習慣などです。

弛緩性便秘と排便困難の治療はほとんど同じで、規則正しい生活を送り、適度に運動し排便の習慣をつけること、繊維の多い植物性食品や脂肪に富んだ食物をとり、水分も十分に摂取することです。薬物療法(緩下剤)も併せ行いますが、出来るだけ薬に頼らず一般療法に心掛けてください。ケイレン性便秘は神経過敏



性の人に多く、腸のケイレンにより便秘を生ずるものをいいますが、この場合は精神緊張を避け、睡眠と休養を十分とること。繊維の多い食物や冷たい飲物は好ましくありません。ケイレン性便秘には通常下剤は使用せず鎮痛剤、精神安定剤が用いられます。

便秘している場合、もっとも重要なことはガンや腸管の癒着が原因となっている器質性便秘と区別することです。とくにガンが原因であれば早期手術を必要とし、癒着や他臓器の腫瘍が腸管を圧迫し糞便の通過障害が高度となれば腸閉塞となり緊急手術を行わなければなりません。

以上のように、軽くみられがちな便秘でも、原因により治療方針が異なり、また生命にかかわるものもありますので、かかりつけの医師に相談し、必要な検査、治療を受けることが大切です。

肝炎ウイルス検診を受けましょう!

さんには保健師です

肝臓に炎症がおき、肝細胞が壊れて働かなくなる病気を肝炎といい、日本ではウイルスによる肝炎が多いためといわれています。

特に、B型・C型肝炎は本人は気づかないまま持続的に感染している人(キャリア)が多く注意が必要です。感染したまま放っておくと肝硬変や肝臓がんへと進行することもあります。早期に発見できれば病気を治すこともコントロールすることも可能です。

次のとおり肝炎ウイルス検診を行います。対象となる方は受診してください。

日時:平成17年1月31日(月) 13:30〜15:00
場所:総合文化会館 小ホール
対象者:①40・45・50・55・60・65・70歳の方

②過去に肝機能異常をいわれた方及び大手術を受けた方や妊娠、分娩時に多量の出血を受けたことがあり定期的に肝機能検査を受けていない方

料金:200円
※過去に検査を受けたことのある(基本健診と同時受診も含む)方、肝炎の治療者は対象となりません。

健康テレホンプログラム 佐世保 ☎23-4300

1 月	
月	おもちをのどに詰まらせた時
火	コルセットの上手な使い方
水	子どもの救急シリーズ その① 発熱
木	冬のあなた・お肌の手入れは大丈夫?
金	歯がしみる
土日	生理が受験に重なりそうになったら
2 月	
月	自律神経失調症
火	痛風
水	子どもの救急シリーズ その② 嘔吐は危険信号
木	耳鳴りの治療
金	最近の薬物使用
土日	女性の頻尿(尿が近い)

* 祝祭日は前日のテープが流れます。

長崎県立盲学校園児・生徒募集

長崎県立盲学校幼稚部・高等部 (普通科、専攻科)

●幼稚部

平成11年4月2日から同14年4月1日生まれで、視覚に障害のある幼児が対象となります。

●高等部

普通科課程とあん摩マッサージ指圧師、はり師、きゅう師を養成する専攻科の課程があります。両眼の視力がおおむね0.3未満又は視力以外の視機能障害が高度な方のうち、拡大鏡等の使用のよっても通常の文字、図形等の視覚による認識が不可能又は著しく困難な程度の方が対象となります。

●願書受付期間

○幼稚部

2月7日(月)～3月4日(金)

○高等部

第一次 2月8日(火)～14日(月)

第二次 3月17日(木)～23日(水)

●検査日

○幼稚部 3月9日(水)

○高等部

第一次 3月9日(水)・10日(木)

第二次 3月24日(木)・25日(金)

●問い合わせ先

〒851-2101

西彼杵郡時津町西時津郷873

長崎県立盲学校

☎095-882-0020

平成17年4月から 産業廃棄物税を導入します

県では産業廃棄物の排出を抑え、リサイクルを進めるための取り組みの一つとして、産業廃棄物税を導入します。

皆様のご協力をお願いします。

【納税義務者】

産業廃棄物を排出する事業者(中間処理業者を含む)

【税額】

最終処分(埋め立て)の場合

→1トンあたり1,000円

焼却処理の場合

→1トンあたり800円

●問い合わせ先

県の税務課 ☎095-824-3620

県の廃棄物・リサイクル対策課

☎095-821-4499

国保連合会 介護サービス苦情相談窓口のご案内

介護保険のサービスに関する苦情や、わからないことがあるときは、まず、サービスを提供している居宅サービス事務所や介護保険施設に直接相談するか、サービスの連絡や調整を行っている居宅介護支援事務所のケアマネージャーに相談しましょう。

改善が見られないときや、対応に不満があるときは、皆さんにもっとも身近な市町村の担当窓口へご相談ください。

市町村での対応が困難なことや、申立人が特に望むときは、長崎県国民健康保険団体連合会(国保連合会)の苦情相談窓口へご相談ください。

国保連合会とは

介護保険法に基づき、介護サービスの質の向上に関する調査や事業者及び施設への指導及び助言を行う機関として、苦情相談窓口を設け、介護サービスに対する相談や苦情を取り扱っています。

申立できる人は

介護サービスの利用者、家族及び当該サービスの提供に関する状況を、具体的かつ的確に把握されている方です。

苦情申立の方法は

国保連合会への申立は、原則として、苦情申立書(用紙は、市町村の介護保険担当課に用意しております。)に必要事項をご記入の上、国保連合会の介護サービス苦情処理委員宛にご提出していただくことにいたしておりますが、お電話でも結構ですので、お気軽にご相談ください。

受付時間及びご連絡先は

●受付時間 平日の午前9時から午後5時まで(土・日・祝祭日・12月29日から1月3日を除く)

●連絡先 〒850-0025 長崎市今博多町8番地2(国保会館)

長崎県国民健康保険団体連合会 介護保険課

☎095-826-1599(苦情相談直通) FAX095-826-1779

長崎県立佐世保中央高等学校通信制生徒募集

●募集定員

①第1学年 300名

②転編入生 若干名(高校中途退学者や他高校からの転入生)

③一部科目履修生 若干名(ある科目の単位修得を目指す方)

④特科生 若干名(受講のみを希望する方)

●入学案内・願書の請求先

〒857-0017 佐世保市梅田町10番14号

長崎県立佐世保中央高等学校通信制入学係

※郵送を希望される方は120円切手を添えてください。

※学校へ直接取りに来られる場合は、俵町あるいは梅田町バス停または北佐世保駅(松浦鉄道)で下車してください。

●願書受付期間

3月1日(火)～3月31日(木)

受付時間:午前9時～午後4時(最終日は正午)

※土・日・祝日及び3/15(火)を除く

●志願資格

中学校卒業以上の人であれば可。年齢制限はありません。

●入学者選抜方法 書類審査

●問い合わせ先

長崎県立佐世保中央高等学校通信制入学係 ☎22-1161

取り壊した家屋は届出を!

建物を取り壊したときは、必ず役場税務課固定資産税係(☎85-2111)まで連絡してください。そのままにしていると課税されることがあります。また、家屋を新しく建築(増築を含む)された後に、役場から調査に伺っていない場合も連絡してください。

償却資産の申告は1月31日まで

個人や会社を問わず、工場や商店などの事務所で、その事業のために使われる機械・器具や備品類などの償却資産を所有している人は、申告しなければなりません。

これまでの対象者には、すでに申告書を送付していますので、1月31日までに提出してください。

なお、申告もれの事業所や新たに事業を始めて対象となる事業所は早めに連絡してください。

○役場税務課固定資産税係 ☎85-2111

2005年農林業センサスにご協力ください

平成17年2月1日現在で、全国一斉に「農林業の国勢調査」といわれる「2005年農林業センサス」が実施されます。

この調査は、今後の農林業の政策に役立てるために5年ごとに実施される極めて大切な調査です。

1月下旬から農林業を営んでいる皆様のところに調査員が伺い、調査票に農林業の経営状況などを記入していただきますので、ご協力をお願いします。

ちびっこ探検学校ヨロン島 参加者募集!

文部科学省所管の財団法人国際青少年研修協会では、『第29回記念ちびっこ探検学校ヨロン島』の参加者を全国より募集しています。この事業は、沖縄に近い南の島、与論島の青い海と美しい自然の中で仲間と助け合う楽しさを知り、在日外国人小学生と活動・生活を共にすることで言語や習慣を越えて友情を深め、国際感覚を身につける第一歩とします。主な活動は、海水浴・さとうきびがり&さとうきびしぼり・イカダ作り&イカダこぎ・ハーレー船大会など世界でも有数の透明度をもつ海での活動や南の島独特の文化を体験する活動、その他洞窟探検・海岸で野宿する特別サバイバルコースなど。

●期間

3月27日(日)～4月2日(土)
6泊7日

●定員

小学生400名
(小学2～6年生、外国人小学生も含む)

●締切

3月7日(月)(申込み先着順)

●資料請求・申込み・問い合わせ先

〒160-0004
東京都新宿区四谷2-11
大村ビル3階
(財)国際青少年研修協会
☎03-3359-8421
FAX03-3354-2207

波佐見町図書館だより

今月の新着本

湯浅浩史文
矢野勇写真



花おりおり
その3
愛蔵版

小野十伝著



財運
四柱
推命
術

四季折々の草花をカラー写真とともに紹介する。行事にまつわる植物の話、花と人の関わりなどをわかりやすく解説。『朝日新聞』に連載されたコラムの、2003年5月から2004年4月分までをまとめた第3弾。

すべての人が大金持ちにはなれないが、豊かに暮らす運は持っている! 誕生の「年・月・日・時間」の4本の柱を足がかりとした四柱推命術で、自分の財運がどこにあるのかを推理。財を築くお金のツボ、運のコツを掴める一冊。〈ソフトカバー〉

テリー・ブルックス著
清水ふみ訳



シヤナラの剣
上・下

川島 誠著



N
R

静かな村に住む青年シェイを、予想もしない運命が待っていた! 世界の命運をかけた、決死の冒険の旅がいまはじまる。「指輪物語」にならぶファンタジー巨編。88年評論社より上のみ刊行されたもの新訳。

俺、高橋進。らしい。日本でも指折りの素質をもったランナーで、科学の天才。だったみたい。でもね、俺、記憶がないの。交通事故のせい。しかもヘンテコな事件に巻き込まれちゃって…。奇想天外でハッピーなパルプストーリー。

町の事業

◎12月に発注した事業です。

《事業費100万円以上》

- ▲16災第1050号町道川内本線災害復旧工事 2,205,000円 (有)山記建設
- ▲16災第1051号町道峠線災害復旧工事 1,785,000円 (株)三恵造園建設
- ▲町営住宅山崎団地地質調査業務委託 1,050,000円 大栄開発(株)
- ▲町営住宅山崎団地建替実施設計開発業務委託 9,418,500円 (有)石村建築設計事務所
- ▲マンホールポンプ場機械・電気設備工事 16,800,000円 協和機電工業(株)大村営業所

楽しかった会食のつどい

12月3日(金)に総合文化会館において平成16年度会食のつどいを開催いたしました。

当日は、月に一度(夏場を除く)給食を受けていらっしゃる方や、独居高齢者、給食ボランティア、民生委員児童委員、社協役員の総勢170名が集い、給食ボランティアの方が腕によりをかけてつくられたお弁当をおいしく頂きながら年に一度の会食を楽しみました。

今年は、白毫保育園・とどろき保育園の園児にかわいら



給食ボランティアの方が腕によりをかけて作られた会食のお弁当

しいお遊戯を披露して頂き、参加者の皆さんも

拍手喝采で喜んでいらっしゃいました。また、給食ボランティアの方の踊りを見たり、全員で歌を合唱したりと楽しいひとときを過ごしました。日頃なかなか顔をあわせる機会のない方との交流もでき、盛会の内に終了する事が出来ました。

なお、開催にあたり小鳥居病院様、長生苑様、オートピア様、魚博様にマイクロバスのご協力を頂きました。ここに厚くお礼申し上げます。



園児によるお遊戯

新小学一年生あつまれ!!

～平成17年度新入学児童「黄色い帽子贈呈式」に参加できる新一年生を募集しています～

毎年新小学一年生の交通安全を願い黄色い帽子の贈呈式と交通安全祈願を開催していますが、今年も下記により開催しますので、参加して頂ける新一年生保護者の方は申込みをお願いします。

記

募集人員：12名(平成17年度町内の小学校入学予定の児童) 応募多数の場合は抽選します。

期 日：平成17年4月4日(月) 10:00～11:00

場 所：波佐美神社

申込期限：平成17年2月10日(木)

その他：保護者同伴で波佐美神社に集合できる方

申 込 先：波佐見町社会福祉協議会(波佐見高校前、農村環境改善センター内)【受付時間 8:30～17:15】

TEL85-2240

新潟県中越地震義援金報告

今回の新潟県中越地震により被災された方々にお見舞いとして寄せられた義援金は、皆様の善意により個人41名、18団体の方々から910,409円が寄せられました。義援金は、長崎県共同募金会を經由して被災地へ送金致しました。この義援金が、被災地の皆さまの厳しい冬を乗り切るのに役立ち、一日も早い復旧がなされますことを願ってやみません。

ご協力ありがとうございました。



痴呆高齢者家族会(座談会)の開催について

波佐見町在宅介護支援センターでは、波佐見町総合文化会館2階和室にて、痴呆高齢者家族会を開催しております。この会は痴呆高齢者を抱えている家族の方が集まり、同じ立場で日頃の思いを語り合って、今後少しでも気持ちよく介護を続けて頂けるようにとの集まりです。

平成16年12月14日(火)には、食事会を開催し参加者同士で体験談や日頃の悩みなどを話したり、(社)長崎県痴呆老人をかかえる家族の会からも2名出席頂き、参加者の相談や最近の話題、10月に京都で開催された国際アルツハイマー病協会第20回国際会議の様などのお話など充実した時間を過ごされました。

今後は下記の通り開催予定ですので、関心がられる方は是非ご参加下さい。

痴呆高齢者家族会今後の開催予定について

開催日	曜日	時間	会場
平成17年1月11日	火	13:30~15:30	波佐見町総合文化会館2階和室
平成17年2月8日	火	13:30~15:30	波佐見町総合文化会館2階和室
平成17年3月8日	火	13:30~15:30	波佐見町総合文化会館2階和室

連絡先：波佐見町社会福祉協議会(85-2240 担当 本田)

感謝の広場

☆収集ボランティアへのご協力ありがとうございました☆

- 花 小 布 様 (使用済み切手)
- 波佐見町 税務課 様 (使用済み切手)
- 折敷瀬郷 志方 酒店 様 (使用済み切手・テレホンカード)
- 俳画の会 様 (ハガキ)
- 村木郷 西 正喜 様 (使用済み切手・テレホンカード)
- 村木郷 (有)内海鉄筋工業 様 (使用済み切手)
- 折敷瀬郷 太田 里子 様 (使用済み切手)
- 折敷瀬郷 田沢 洋子 様 (使用済み切手)
- 井石郷 松尾 幸一 様 (使用済み切手)
- 折敷瀬郷 田崎 工務店 様 (使用済み切手)
- 宿郷 都築 宏 様 (ハガキ)
- 匿名 希望 様 (使用済み切手)



宝くじは
豊かさ築く
チカラ持ち

宝くじの助成で防災機器を購入

このほど、宝くじの助成を受け、次の防災機器を購入しました。
これらの機器は、地域の防災活動に有効利用されることとなります。

■購入機器

発電機 5台
投光機 10台
強力ライト 20個



宝くじは、広く社会に役立てられています

保護司と長尾陽子ちゃん



平成16年12月10日付けで田ノ頭郷の長尾陽子さんが法務大臣から保護司として委嘱を受けられました。

保護司とは、「犯罪を犯した者の改善及び更生を助ける」とともに、犯罪予防のための世論の啓発に努める」ことを任務とする地域社会の代表者であり、刑事政策の一端を担う重大な使命を持つものです。罪を犯す者は、住む家のない者、働く意思があっても職に就けない者、社会の悪環境に溺れやすい者など種々の問題を抱えています。

を助長し、地域社会の浄化に努めています。
長尾さんには今後、社会奉仕の精神をもって、青少年の非行防止や犯罪予防に努め、罪を犯した人の更生指導にご尽力いただきます。

■他の保護司の方(五十音順)
井村勝久さん(湯無田郷)
小島居衷さん(岳辺田郷)
谷添岩男さん(協和郷)
中山陽子さん(金屋郷)
和島欣二さん(金屋郷)

Jan 2005

窯業技術センターNEWS

Volume80 技術普及交流会の開催について

■窯業技術センターの研究シーズや技術支援策を活用し、企業における新製品・新素材等の研究開発力の向上を図ることを目的に、今年度から県内三箇所で開催しています。

技術普及交流会では「見て、聞いて、活用しよう！」をテーマに、当センターの開発製品の展示、技術発表、及び所内設備や共同研究等の技術支援制度の紹介を行うと共に、参加企業との意見交換や技術相談を行っています。昨年11月に長崎勤労福祉会館で開催した交流会では、21名の参加と3企業から水質浄化や石粉リサイクルについての相談がありました。

また、12月に島原商工会議所で開催した交流会では、18名の参加と8企業から水質浄化、廃棄物リサイクル、県産品等の認定制度についての相談が寄せられました。

■なお、来る1月19日(水)13:30~16:30に佐世保商工会議所で技術普及交流会を開催します。

(研究企画課 永石)



■交流会風景



■製品展示風景

CRCN

窓



善意の窓

香典返しにかえて

- 井石郷 山田 昭子 様
- (御主人故山田 重治様)
- 協和郷 山口トシ子 様
- (御主人故山口 謙一様)
- 協和郷 里山 作男 様
- (御夫人故里山恵美子様)
- 川内郷 満井キヨ子 様
- (御主人故満井 芳則様)
- 村木郷 廣瀬 孝博 様
- (御祖母故廣瀬 クマ様)
- 折敷瀬郷 井上 チサ 様
- (御子息故井上 勝敏様)
- 折敷瀬郷 山口 義明 様
- (御子息故山口 雅也様)
- 甲長野郷 平 香子 様
- (御主人故平 忠雄 様)
- 湯無田郷 橋口 満子 様
- (御主人故橋口 秀敏様)
- 金一封**
- 村木郷
- ミュージック華 山崎幸慶 様
- 井石郷
- 波佐見東幼稚園職員一同 様

- 湯無田郷
- 松葉保育園職員一同 様
- 中尾郷 一瀬マサエ 様

誕生日募金

匿名希望 様

以上の方々から本町社会福祉事業資金に寄付していただきました。

それぞれの寄付に対し厚くお礼申し上げます。

波佐見町社会福祉協議会

角膜提供のお礼

- 長崎市 故永野 義衛 様
- 井石郷 故山田 重治 様

故人の人間愛に満ちた角膜提供に深く感謝し哀悼の意を表しますとともに、ご理解ご協力を賜りましたご遺族の皆様には厚くお礼申し上げます。

波佐見ライオンズクラブ

戸籍の窓

(敬称略)

お誕生おめでとう

- 子の名 保護者 住所
- 山下 夢 健二郎 永尾郷
- 富永 朋花 雄一 鬼木郷
- 松田 琢児 謙一 村木郷

- 山中 更紗 朋和 皿山郷
- 浦川 心音 拓真 川内郷
- 古賀 美妃 真悟 岳辺田郷
- 井藤 悠翔 光宏 平野郷

結婚おめでとう

- 常松 健二 永尾郷
- 一ノ瀬弘子 武雄市
- 峯山 尚明 大島町
- 森 亜紀奈 永尾郷
- 小佐々保寛 金屋郷
- 山口華七子 福岡郷
- 前尾 崇 金屋郷
- 山崎ヤエ子 熊本郷
- 玉田 文朗 折敷瀬郷
- 吉田須賀子 佐世保市
- 福井 守 宿郷
- 迎 悦子 宿郷
- 本山征一郎 宿郷
- 津田 昌恵 西海郷
- 坂本 昌俊 岳辺田郷
- 永島 美紀 佐世保市
- 戸崎 浩二 乙長野郷
- 山口 愛 有田町
- 山村 トシ 永尾郷
- 森 恵美子 小樽郷
- 山下 岩雄 野々川郷
- 富永ツル子 井石郷
- 中田 正人 折敷瀬郷
- 村田 正藏 折敷瀬郷
- 廣瀬 クマ 村木郷
- 山下 タシ 稗木場郷
- 松下ハルエ 田ノ頭郷

おくやみ申し上げます

- 88歳
- 94歳
- 81歳
- 86歳
- 74歳
- 78歳
- 76歳
- 52歳
- 92歳

休日当番医	診療時間	施設名	住所	電話番号
1月16日	82-2038	松尾産婦人科医院	(川 棚)	
23日	85-3000	坂口医院	(波佐見)	
30日	0957-46-1162	山住医院	(東彼杵)	
2月6日	85-5221	蓮輪診療所	(波佐見)	
11日	0957-47-0709	松村内科・消化器科	(東彼杵)	
13日	20-7500	この内科医院	(波佐見)	
20日	82-4126	玉川医院	(川 棚)	
27日	85-7770	いちのせ内科循環器科	(波佐見)	

※診療時間・・・午前9:00~午後5:00

交通事故発生状況

16年12月末現在 (H16.1~)
※ () は昨年同時期比

	波佐見町	東彼杵郡内
人傷件数	70 (-11)	232 (-19)
死者	0 (-1)	2 (-1)
傷者	85 (-24)	336 (-5)
物損事故	209 (+39)	597 (+67)
飲酒	5 (-1)	18 (+1)

人のうごき (12月末)

人口	15,700人 (+8)
男	7,431人
女	8,269人
世帯数	4,666世帯 (+7)
転入	31人
転出	21人
出生	7人
死亡	9人

() は前月比

暮らしのカレンダー

1月13日(木)～2月28日(月)

1月 (JANUARY)

★・・・波佐見町
図書館休館日

SUN(日)	MON(月)	TUE(火)	WED(水)	THU(木)	FRI(金)	SAT(土)
				13	14	15 小正月
16	17★ 土用	18	19	20 大寒	21	22
23	24★	25	26	27	28	29
30	31★					

2月 (FEBRUARY)

★・・・波佐見町
図書館休館日
◎・・・絵本読み聞かせ
(10:00～総合文化会館)

SUN(日)	MON(月)	TUE(火)	WED(水)	THU(木)	FRI(金)	SAT(土)
		1	2	3 節分 初午	4 立春	5
6	7★	8 針供養	9	10	11★ 建国記念の日	12◎
13	14★ 魁シタインデー	15	16	17	18 雨水	19
20	21★	22	23	24	25	26
27	28★	※生活習慣病予防週間(1～7日)				

けんこう

- 母子手帳交付 2月7日(月) 波佐見町役場 9:30～11:00
2月21日(月) 波佐見町役場 9:30～11:00
- 乳児健康相談
[H16年10月生] 2月1日(火) 総合文化会館 9:30～10:00
[H16年4月生] 2月15日(火) 総合文化会館 9:00～11:00
- 1歳6ヶ月児健診 [H15年7月～8月生]
2月16日(水) 宿コミュニティセンター 13:00～
- 子育てサークル 2月10日(木) 勤労福祉会館 10:00～
2月17日(木) 勤労福祉会館 10:00～
- 健康相談 2月3日(木) 農村環境改善センター 9:30～11:00
波佐見町役場 13:00～15:30
- リハビリの集い 2月9日(水) 総合文化会館 13:30～
2月24日(木) 総合文化会館 13:30～
- 妊婦教室 2月18日(金) 勤労福祉会館 10:00～
- 精神障害者家族会 2月10日(木) 総合文化会館 13:30～15:30

【予防接種】 受付時間・・・14:00～14:30 場所・・・総合文化会館

ツベルクリン反応	2月22日(火)	3～48ヶ月児
B C G	2月24日(木)	2月22日にツベルクリン反応を受けられた方

【食生活改善推進員実践講座】

2月9日(水)	農村環境改善センター	13:00～16:30
2月10日(木)	勤労福祉会館	13:00～16:30

そうだん

※相談員は変更になる場合があります。
(村川相談員が入る相談日は行政相談も含まれます)

- 心配ごと相談 (水曜:役場相談室、土曜:総合文化会館)
1月19日(水)13:00～16:00 ◎相談員 山崎章三; 村川昭次
22日(土)9:30～11:30 ◎相談員 石橋安幸; 長崎重信
26日(水)13:00～16:00 ◎相談員 田添 強; 安武敬子
2月2日(水)13:00～16:00 ◎相談員 村川昭次
9日(水)13:00～16:00 ◎相談員 山崎章三; 石橋安幸
16日(水)13:00～16:00 ◎相談員 安武敬子; 長崎重信
23日(水)13:00～16:00 ◎相談員 田添 強; 村川昭次
26日(土)9:30～11:30 ◎相談員 山崎章三; 安武敬子
- 人権相談 (役場相談室) 10:00～16:00
2月2日(水) ◎相談員 人権擁護委員
- 年金相談 (役場相談室) 10:00～15:00
2月7日(月) ◎相談員 諫早社会保険事務所相談専門員
- 交通事故巡回相談 (川棚町役場) 10:00～16:00
2月25日(金) ◎相談員 長崎県交通事故相談所相談員

来月の納金(2月)

- 固定資産税
- 介護保険料
- 水道使用料
- 国民健康保険料
- 下水道使用料

1月の口座振替日は25日です

健康に感謝・・・はたちの献血

1月・2月の2カ月間「はたちの献血キャンペーン」が実施されます。

献血は、たくさんの方の善意によって支えられています。そして、一人ひとりの温かな心が多くの尊い命を救っているのです。

献血への温かいご支援とご協力をお願いします。

【献 血】

1月31日(月)	波佐見町役場	9:00～12:00
	波佐見高校	13:00～15:00
	エレナ波佐見店	15:30～17:00

催し物

町内一周駅伝大会	1月16日(日)	総合文化会館
波佐見町サッカー大会	1月22日(土)	中学校グラウンド
近接バドミントン大会(一般の部)	2月13日(日)	勤労者体育センター他
近接バドミントン大会(混合の部)	2月20日(日)	勤労者体育センター他
町グラウンドゴルフ観音大会	2月20日(日)	鴻ノ巣グラウンド
郡小学校バレーボール選別大会	2月26日(土)	勤労者体育センター他

国税庁ホームページで 申告書作成ができます!!

所得税、消費税及び地方消費税の
申告書が作成できます。

国税庁ホームページアドレス

<http://www.nta.go.jp>

- 画面に基づき収入金額などの必須項目を入力することにより、申告書が簡単に作成できます
- ホームページは24時間提供しておりますので、ご都合のいい時いつでも申告書を作成することができます。

ホームページアドレス <http://www.town.hasami.nagasaki.jp>

メールアドレス town-office@town.hasami.nagasaki.jp



この広報 波佐見は古紙配合率100%の再生紙と大豆油インキを使用して印刷しています。