



No.493

3

March 2004

◎ 広報

波佐見

HASAMI
Public relations magazine

活力と潤いにみちた陶磁と緑のまち・波佐見

CONTENTS

波佐見の元気の源に！

「文化の陶 四季舎」オープン！ ◎P2～3

町民音楽祭	◎P4～5
国保ってなあ～に？	◎P6～7
公共下水道 浄化センター運転開始！	◎P8～9
みんなのひろば	◎P10～11
スポーツ	◎P12～13
病気一口メモ	◎P14
暮らしの情報	◎P15～17
社協だより	◎P18～19
お知らせ	◎P20
窓	◎P21
暮らしのカレンダー	◎P22

♪ 今日楽しい ひなまつり ♪

3月3日、鴻ノ巣保育所ではひなまつりのお祝いが行われ、子どもたちは大きな声で歌を歌ったり、ひなあられを食べたりして楽しいひとときを過ごしました。





波佐見の元気の源に！

基幹産業の窯業が低迷を続ける中、体験型観光を通して町の活性化を図ろうと活動している住民グループ「波佐見町グリーンクラフトツーリズム研究会」が中尾山に建設を進めていた「文化の陶 四季舎」がこのほど完成。2月14日に落成式が行われました。

この施設は使われなくなった製陶所を約3カ月かけて改築したもので、いろいろやピザ窯があり、壁には皿板が使われるなど手作りならではのあたたかい雰囲気を出しています。ツーリズム活動の窓口として喫茶や郷土料理などを気軽に楽しめ、訪れる人たち同士の交流が深められるようになっていきます。

式典には約140人の関係者が出席。オペラなどもあり、和やかな雰囲気の中で、あらたな観光交流拠点のスタートを祝いました。

『文化の陶 四季舎』オープン！

グリーンクラフトツーリズムとは？

本町の基幹産業である窯業をはじめ、農業、商工業など依然として厳しい状況が続いています。グリーンクラフトツーリズムは、その打開策として平成13年より取り組まれている事業です。

波佐見には「くらわんか碗」などに象徴される400年の歴史と伝統を誇るやきものがあり、「日本棚田百選」にも選ばれた鬼木棚田など、全国にはこれるすばらしい資源がたくさんあります。

この「グリーンクラフト

ツーリズム」とは、今町が進めている交流人口の拡大が期待されている体験型観光の事業で、農業体験の「グリーンツーリズム」に陶芸体験の「クラフト」が加わることで付加価値を高め、訪れた人に心の豊かさや癒しの感覚を体感してもらおうというものです。

これまでの主な取り組みは？

波佐見町グリーンクラフト研究会では、波佐見の個性を活かしたツーリズム（旅）の形を作っていくと代表の深澤清さんを中心に会員や地域



心の文化をつくりながら 物の文化を伝えたい

畑中昌三さん

グリーンクラフトツーリズム研究会副代表
『文化の陶 四季舎』館長

グリーンクラフトツーリズム研究会を立ち上げたのは平成13年の秋。地場産業であるやきものの低迷のため「新産業を立ち上げないといけない」と思ったことがきっかけです。

当初は金銭面での不安などもありましたが、会員みんなが『波佐見をどうにかしたい』という気持ちが強くなり、元気いっぱい、夢をもって楽しくこの事業を進めてきました。ここまでやってこれたのも国や県、町からも多大な支援をいただいたことはもちろんですが、仲間の結束が強かったことが要因ですね。

これまでの主な活動は、交流館や地区の公民館等を利用させていただきすすめていきましたが、「来なっせ100万人」を推進し、交流人口を拡大するためには、ツーリズムの拠点となる施設が必要と思われ、「文化の陶 四季舎」を建設しました。

ツーリズムとは交流をすること、動き回ること。気軽にコーヒーでも飲みに来ていただき、また、たくさんの催し物で多くの人たちとの交流をここで深めていただきたいと思います。

この「文化の陶 四季舎」では石玉盆栽の製作やピザ体験はもちろん町の文化サークルの作品の展示場やコンサート、講演会、ワークショップなど、さまざまな活動に利用いただき、心の文化をつくりながら物の文化を伝えていく場として利用してもらいたいですね。

とにかく一度「文化の陶 四季舎」に遊びに来てみてください。

文化の陶 四季舎



〒859-3711
長崎県東彼杵郡波佐見町中尾山660
(中尾山：交流館横)
TEL 0956-27-6051
E-mail green@ce.wakwak.com
<http://park6.wakwak.com/gct/>



の人たちが協力し、たくさんの方々のアドバイスを受けながら様々な研究や学習を地道に進めてこられました。

これまでの主な活動としては、ろくろ・絵付け体験、豆腐作り体験、石玉盆栽作り等、窯業と農業を組み合わせたツアーの開催や稲刈り体験等、波佐見独特の地域の自然や暮らし、資源などを活かした活動が展開されてきました。参加された方々も初めての体験と自分の作り上げた作品の満足感にひたり、また、ほかの地域の方々との交流を深めることで「すごく楽しいひとときが過ごせました」と笑顔を見せ帰っていかれます。

グリーンクラフトツーリズム研究会では、波佐見町で今までのすめられてきた「作って売る」という窯業から消費者の視点で食器を創ることへの転換が必要だと考えられています。また、都会の人たちと交流をすることで波佐見焼の知名度の向上が図れるとともに、自分たちの住む町の素晴らしさを再認識することができます。

地場産業の低迷を乗り越え、元気になれることを願って、現在も積極的な活動がすすめられています。

この活動のねらいは？



多くの聴衆を魅了 町民音楽祭



2月29日、音楽と触れ合うことにより、文化的で人間性豊かなまちづくりを目指そうと第16回町民音楽祭が総合文化会館で開催されました。

今回は、町内で活動している合唱団やグループ、小中学校から団体が出演。バンド演奏、オペラ、合唱グループや子どもたちの合唱・合奏など幅広いジャンルの歌や曲が披露されました。

ホールには美しい歌声や心地よいハーモニー、迫力ある演奏が響きわたり、それぞれの素晴らしいステージに、訪れた多くの聴衆からは盛んに拍手が送られていました。

美しい歌声と

心地よいハーモニーが

感動の世界へと導く



▲波佐見ベンチャーズ (バンド演奏)

▶波佐見混声合唱団



▶波佐見児童合唱団



▲コール・はさみ (女声合唱)

▶波佐見中学校プラスバンド部



▶南小学校 (合奏)



▲オペラプラザ長崎



▲中央小学校 (合奏・合唱)



▲東小学校 (合唱)

特集

国保ってなあ〜に？

国保は助け合いの制度です

病気やケガをしてお医者さんにかかったとき、その費用はどこから出されるのかご存知ですか？みなさんが医療機関で支払っているお金は、実際に使った医療費の一部で、残りはみなさんが加入している医療保険から支払われています。国保（国民健康保険）は、病気やケガをしたときに安心して医療を受けることができるようにみんなでお金を出し合い、医療費にあてる助け合いの制度です。いざという時にみんなの健康と生活を守ってくれる国保を正しく理解し、守っていきましよう。



国保に加入する人はこんな人

日本では、すべての人が何らかの医療保険に加入することになっています。これを国民皆保険制度といいます。この制度により、職場の健康保険（社会保険、共済組合など）に加入している人、または生活保護を受けている人以外は、すべて加入することとなります。

【おもな加入者】

<p>お店を営んでいる自営業者</p>	<p>退職などにより、職場の健康保険をやめた人</p>	<p>農業・漁業などにたずさわっている人</p>
<p>パート・アルバイトなどで職場の健康保険に加入していない人</p>	<p>臨時的に事業所で働いている人</p>	<p>外国人登録を行っていて、日本に1年以上滞在する人（ただし、資格適用は入国目的によります。）</p>

（イラスト提供：新潟県国保連合会）

保険証は大切に保管しましょう

保険証は診療を受けるとき必ず提出してください。保険証を提出しないと、保険が適用されず、かかった医療費の全額を自分で負担することになります。また、カード化に伴い、保険証が小さくなっています。保険証は犯罪などに使われるおそれもありますので、紛失しないよう十分にご注意ください。

国民健康保険 被保険者証		交付年月日
記号	番号	有効期限
資格	性別	
氏名		
住所		
生年月日		
取得年月日		
保険者住所 長崎県東彼杵郡佐佐見町 宿願600番地	保険者番号 420687	昭建 生命
TEL (0956)85-2111	保険者名 波佐見町	

保険料は期日までに きちんと納めましょう

国民健康保険料は皆さんの健康を守る国保制度の大切な財源です。面倒とか、うっかりといった理由で納めないでいると国保の財源が確保できなくなり、国保でお医者さんにかかれなくなります。

【保険料の算出方法】

他の市町村から転入したときは、転入したその日から、また職場の健康保険などをやめたときはその翌日から国保に加入することになります。その場合、加入した月分から月割りで保険料が計算されます。届出が遅れると、さかのぼって負担しなければなりませんので注意しましょう。

また、転出及び職場の健康保険に加入したことなどにより脱退した場合は、脱退をした月の前月分までを月割りで計算します。

※転入して国保に加入した方は保険料の算定基礎である前年中の所得金額が不明のため、前住所に問い合わせますので、所得金額が判明したあとで保険料が追加徴収されることがあります。

【世帯主が納税義務者】

国保は赤ちゃんからお年寄りまで加入する一人ひとりが被保険者となっていますが、各世帯の世帯主がその世帯の保険料をまとめて納付することになります。例え世帯主が社会保険の場合でも納付義務者扱いになります。

【保険料を納付できない場合】

どうしても保険料が納められないというときは、早めに窓口へご相談ください。納付相談に応じていただけず、有効期間が短い「短期被保険者証」を交付されても滞納を続けていると「被保険者資格証明書」が交付されることになってしまいます。「被保険者資格証明書」では保険証のように一部負担でお医者さんにかかることはできません。



国保の給付

保険証を提示すれば、かかった医療費の一部の自己負担で安心して治療が受けられます

保険証を提示した場合の自己負担の割合

0～2歳	3～69歳	70～75歳
2割	3割	1割または2割 (所得によります)

※75歳以上の方は老人保健制度となります。

負担割合は、1割または2割です。

※昭和7年9月30日以前に生まれた方や、65歳以上で寝たきり等の状態にある方は老人保健で医療を受けます。

例えば・・・

病気やケガで入院してしまいました。
かかった医療費は100万円!!

※入院中の食事代や、保険外負担となる個室代などは除きます。

保険証があると

病院へ払うのは医療費の3割(3～69歳の場合)なので30万円。

さらに高額療養費支給制度があるので、限度額79,890円(所得段階が一般の場合)を超えた分(=220,110円)払い戻してもらえるため、

最終的な自己負担 約80,000円!
で済みます。

保険証がないと

100万円全額自己負担!

※後日申請すると、保険給付の払い戻しを受けられますが、その金額は、滞納分の保険料としてお支払いいただくことになります。



波佐見町国民健康保険では、被保険者の健康維持と成人病予防を図るため、被保険者の方を対象に日帰り方式による「短期総合検診」事業を実施しています。

実施方法は、町内の指定された医療機関での受診となりますが、費用は保険の対象とならないため、受診された方は、一部負担金として3,000円を病(医)院で支払うこととなります。

お問い合わせは、役場国保年金係まで (☎85-2111)

短期総合検診

排水設備工事が必要

下水道は、各家庭から出る汚水を下水道管につなぐための「排水設備」と町道などに布設した下水道管（污水管）からなっています。

下水道の役割を果すためには、各家庭、事業所等が排水設備工事を行い、污水管に接続しなければなりません。

排水設備工事は、原則として建物の所有者が行うこととなりますが、町が指定した「排水設備指定工事店」でなければ工事を施工することができません。

また、現在使用されている合併処理浄化槽から公共下水道に接続される場合、概ね15万円程度の工事費が必要となりますが、浄化槽をそのまま使用した場合、環境省・農林水産省・国土交通省が公表している資料によれば、6～7人槽では月平均で6,500円程度、5人槽では5,500円程度の経費がかかっています。

合併処理浄化槽を設置している方も、下水道へ接続されるようお願いします。

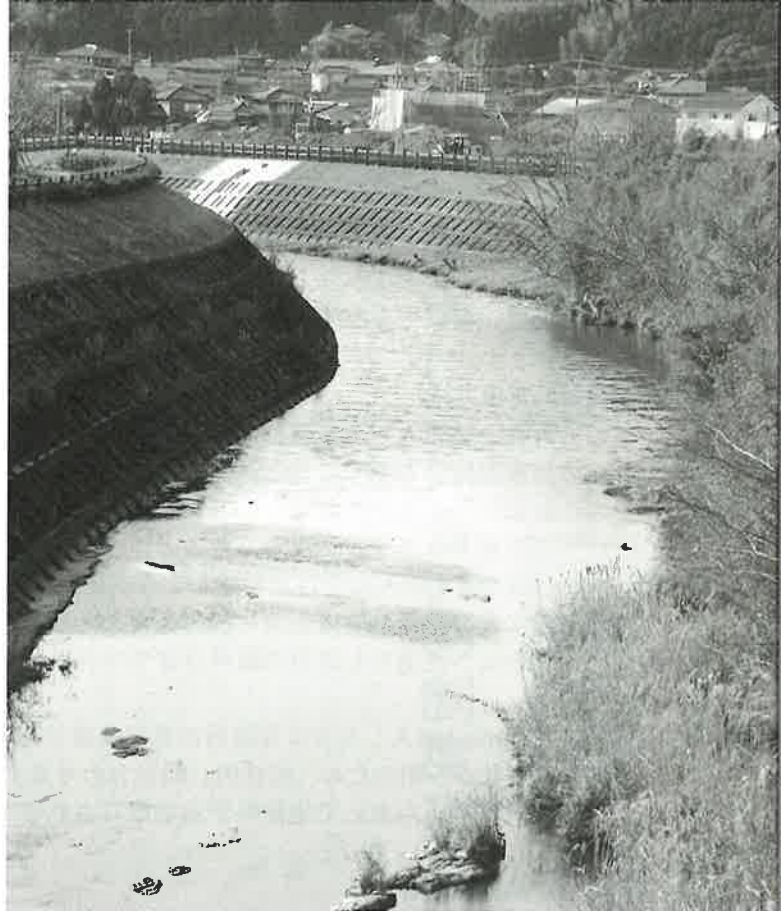

公共下水道

浄化センター運転開始!

いよいよ、3月31日、公共下水道の終末処理場「波佐見中央浄化センター」の運転を開始します。

下水道は、日常生活で使用され汚れた水をきれいな水に処理し、河川などの公共用水域に戻します。下水道は、快適な生活環境と地域や自然環境の保全を図るためには、現代社会には欠かせない施設です。

受益者の申告と負担金の納付

受益者負担金の対象となる「公共汚水ます」を設置している土地の所有者の方には「公共下水道事業受益者申告書」をお送りしていますので、3月末日までに同封の封筒に入れて、役場下水道課に送付してください。

その後、5月に負担金決定通知書を送付します。

負担金は、年4回5年間の20回に分けて支払っていただくこととなります。

毎年度の納期は7月・9月・11月・翌年1月となっています。

賦課された年度の第1期（7月）に負担金全額を一括して納付された場合は、後日、町が納期前納奨励金を交付することになります。



▲3月31日より運転を開始する「波佐見中央浄化センター」

排水設備指定工事店一覧表

平成16年3月2日指定分

No.	会社名	所在地	電話番号
1	(有) 田崎工務店	折敷瀬郷	85-2639
2	(株) 山栄建設	折敷瀬郷	85-2138
3	(有) 波建設	湯無田郷	85-2519
4	(株) 小佐々建設	宿郷	85-2506
5	(有) 百武建設	小樽郷	85-7647
6	(合資) 银杏屋商店	宿郷	85-2025
7	(株) 上山建設	湯無田郷	85-6000
8	(有) 山記建設	折敷瀬郷	85-3712
9	川口工業新そのぎ営業所	川棚町中組郷	20-6265
10	(株) 山口建設	折敷瀬郷	85-4581
11	(株) 恋塚建設	田ノ頭郷	85-2449
12	(株) 松下建設	長野郷	85-2330
13	(株) 執行建設	長野郷	85-3814
14	(有) アサダ建設	折敷瀬郷	85-3888
15	伸栄住設	湯無田郷	85-6208
16	佐々口設備	宿郷	85-4077
17	(株) ヤマブル	折敷瀬郷	85-3229
18	(有) 中尾建設	折敷瀬郷	85-5300
19	(有) 金華園緑化	井石郷	85-2130
20	里元管工	湯無田郷	85-4965
21	(株) 井石建設	宿郷	85-3557
22	(株) 朽原建設	東彼杵町三根郷	0957-46-0712
23	(株) 谷村建設工業	折敷瀬郷	85-3750
24	(有) 長島建設	折敷瀬郷	85-7211
25	(株) 大弘	佐世保市江上町	58-3192
26	(株) 山口住建工業	折敷瀬郷	85-2066
27	(株) 増田設備工業	川棚町小串郷	82-3962
28	(有) 峯建設	田ノ頭郷	85-3044
29	(有) ハーテック	佐世保市重尾町	38-8151
30	(株) 三恵造園建設	村木郷	85-3973
31	宮崎設備工業	川棚町中組郷	83-3841
32	(有) 高山住設	佐世保市桑木場町	30-6060
33	(有) 西部管工社	佐世保市東浜町	34-2355
34	(有) 山中住設	川棚町中組郷	82-2430
35	(有) 東彼建設	川棚町栄町	83-2430
36	武雄ガス(株)波佐見支店	折敷瀬郷	85-3317
37	(有) ハシケン住設工業	村木郷	85-7506
38	青井商事有限会社	川棚町城山町	82-4141
39	(株) 大東設備	川棚町百津郷	82-4720
40	ツヨシ企画	宿郷	85-6180
41	(株) 長塚工業	佐世保市黒髪町	31-7488
42	(株) 樫山組	大村市富の原	0957-55-8465
43	機大和エンジニアリングサービス	佐世保市大塔町	31-5980
44	(有) 川内建設	井石郷	85-3221

※排水設備工事を行うときは、上記の指定工事店に申し込んでください。

水洗便所改造資金の融資

汲み取り便所を水洗便所に改造したり、合併処理浄化槽を廃止して、下水道に接続しようとする場合に資金が必要な方は、「水洗便所改造資金の融資あつ旋制度」を利用することができます。

この制度は、資金の必要な方に工事費に応じて金融機関に融資のあつ旋を行い、融資金の返済が完了したときに利子の全額を町が助成する制度です。

- ① 融資限度額 60万円
 - ② 償還方法 4年以内の元金均等償還
 - ③ 町税等の滞納がない人
 - ④ 連帯保証人(町内) 1名
 - ⑤ 処理区域になって3年以内であること。
- 等の条件が必要です。

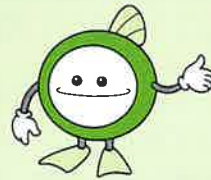

下水道積金「すいせんか」

「すいせんか」は、下水道の供用開始に伴い、必要となる受益者負担金や下水道への接続のための排水設備工事の費用として、一時的な負担を軽減するために積立していただくものです。

金融機関に申し込んで1年以上積立えたものを受受益者負担金や排水設備工事費に充てていただいた場合、この経費の2%を町が奨励金として交付することになっています。下水道の計画区域内の方は活用してください。

奨励金の申請には、金融機関が発行する計画書、排水設備指定工事店の工事費明細書及び工事費の領収書が必要となります。

詳しいことは、役場下水道課(☎85-2111)へお尋ねください。

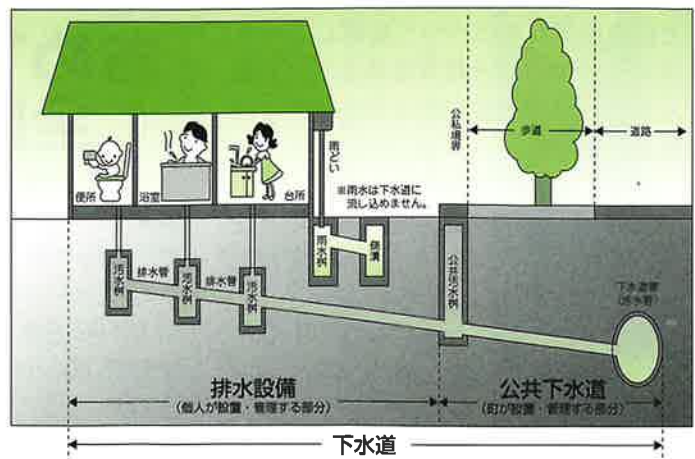

ふるさとの魅力を発見!



2月6日、南小学校で南っ子ふるさとまつりが開催され、学校関係者や保護者等約300人が訪れました。

このまつりは、子どもたちが1年間、総合的な学習の時間で自ら体験し学んだ文化や自然のことなどについて学年ごとに発表するもので、児童たちは稲作体験や福祉体験、ふるさとについてのことなどを元気いっぱい発表をしました。

会場を訪れた人たちは、その一つひとつ発表に聴き入り、あらためて波佐見の魅力を感じとっていました。

スポーツ選手の安全のために



2月25日、すばらしい選手を育成するためのスポーツにおける傷害の予防と応急処置などについて研修しようと、スポーツ少年団と教育委員会主催によるスポーツ講演会が総合文化会館で開催されました。

講師には、県内各地でトレーニングの指導を行っている三川内病院の重松康志さんを招き、テーピングの実技を交えた講演が行われました。

参加者は、あらためて毎日のトレーニングとケガの応急処置の大切さを実感していました。

おめでとう! 全国審査で優秀賞!

全国農業協同組合中央会が主催する「ごはん・お米とわたし作文・図画コンクール」で、自分の家で毎年行われている米づくりのエピソードなどを発表した波佐見中学校3年の松添孝太朗君(川内郷)の作文が全国約37,000点の応募の中から優秀賞に輝きました。



たくさんの「あかり」が輝く

新しい波佐見焼を模索する若手グループ「NEW WAVE HASAMI」による作品展「2004 THE 6th あかり展」が2月16日~22日まで東京都で開催されました。

これは、町内で創作活動を続けている現代美術家、稲垣二郎さんを指導者に迎え、「あかり」をテーマに制作した独創的なデザインのランプを発表・展示するもので、6回目となる今回も波佐見焼生産従事者等の作品48点が展示されました。

会場には新感覚にとんだ素晴らしい作品を一目見ようと多くの人が訪れました。





みゆう
田崎未結ちゃん
(折敷瀬郷)

H15. 1. 20生まれ

稔 宏 さんの長女
智 美

※未来に向かって
夢を結んでね!!



よい子つよい子元氣子

このコーナーでは、満1歳前後のごもさんを募集しています。
掲載希望の方は役場商工企画課広報担当まで連絡してください。

ひろか
古川弘華ちゃん
(湯無田郷)

H15. 3. 1生まれ

淳 司 さんの次女
恵 子

※いつまでもかわいい笑顔を
絶やさないでね。



アスパラの収穫始まる!

3月に入り、春の陽気に誘われるように、町内のアスパラガスの農家では収穫の時期を迎えています。

アスパラの収穫作業は、土の中からニョキッと伸びた約30cmほどの緑のアスパラを専用の小さなかまを使い、一本一本ていねいに切断するものです。

志折郷の山本さん宅でも収穫作業がてきぱきと進められていましたが、アスパラを見極め、切断し、カゴに入れるその一連の作業は、まさに熟練の技。早朝からの出荷・収穫の地道な作業が毎日休むことなく続けられているそうです。

今年のアスパラは、収穫の開始時期が昨年より1週間から10日程度遅かったものの、生育もよく、収穫も順調とのことでした。



ホーホー、ホータル来い

今から二十数年前、爆発的にヒットした「ホタル焼」が若い女性を中心に口コミで話題をよんできています。ホタル焼とは、器からこぼれる光がホタルの明かりのようによく見えてところからホタル焼と言われるようになりました。ホタル焼は器に様々な模様を彫り、ガラス質の釉薬を詰めて焼成したもので、最近ではワイングラスやビアグラスなどの形状のものも生産されています。

マスコミでも取り上げられ、ホタル焼ブームの復活が陶磁器業界の不況を救う起爆剤になればと期待されています。



夕厨^{ゆうらふ}牡蠣^{かき}むく妻の手の確か

川崎 三郎

湯たんぽを抱きくる妹いそぎ足

久保田 富

風邪よけといふ金柑をつまみけり

田崎 學

母の座の仏間の窪^{くぼ}み冬の月

古川 恭子

歩く幅の雪を掻きつつ進みけり

松添 信子

天山^{てんざん}の雄々しく雪をいただける

松村すずな

銀世界雪投げ合って登校児

森 小夜子

春立つ日目の前にして月まろし

安弘 公彦

吾が咳をひとり聞くなり夜の静寂^{しじま}

山口美由喜

(波佐見若葉句会)

日の丸かかげ一人元旦屠蘇を酌む

古達 光枝

橋渡る斜面にこぞり野水仙

川添マサ子

(波佐見すなお句会)



広報文芸

県中学駅伝新人記録会

波佐見中男子優勝!

2月8日、諫早市の県立総合運動公園周回コースで開催された県中学駅伝新人記録会において、波佐見中男子が見事優勝しました。

レースは序盤から好位置でタスキリレーを展開。最終区で井手選手が2位でタスキを受けると区間1位の快走で前を行く郡(大村)を逆転。そのままトップでゴールテープを切りました。

波佐見中の大会成績は次のとおりです。

- 【男子】(5区間16km)
 - 1位 波佐見 53分13秒
 - (松本、山口、武村、谷村、井手)
 - 17位 波佐見B
 - 区間1位
 - 5区(4km) 井手亮輔 12分54秒
- 【女子】(4区間8km)
 - 14位 波佐見



▲トップでゴールする井手選手

波佐見町近接バドミントンダブルス選手権大会

中尾・中山組(波佐見クラブ)準優勝

2月1日と8日の両日、勤労者体育センターで第22回波佐見町近接バドミントンダブルス選手権大会が開催されました。本町から参加した選手(チーム)の中で上位入賞者は次のとおりです。

- 【男子Bクラス】(敬称略)
 - 2位 中尾政則、中山和美
 - (波佐見クラブ)

第1回波佐見町サッカー大会

東少年Aが優勝(Aクラスの部)

2月8日、中学校グラウンドで第1回波佐見町サッカー大会が開催されました。大会成績は次のとおりです。

- 【Aクラスの部】
 - 優勝 東少年Aチーム
 - 準優勝 南少年Bチーム
- 【Bクラスの部】
 - 優勝 南少年Cチーム
 - 準優勝 南少年Dチーム
- 【中・高・一般クラスの部】
 - 優勝 波佐見高校Bチーム
 - 準優勝 波佐見高校Aチーム

郡市対抗県下一周駅伝

町内の選手も力走!



▲地元の川内郷を力走する高月仁人選手

2月13日～15日開催された郡市対抗県下一周駅伝に大村・東彼チームの代表として町内在住及び出身選手も出場。沿道からたくさんの方の応援を受けながら懸命の力走を見せました。

- 【町内の出場選手】(敬称略)
 - 監督 洪江利之(協和)
 - 2日目8区 高月仁人(川内)
 - 3日目8区 山田秀徳(折敷瀬)
 - 3日目10区 田崎昌也(血出出身)
 - 控え選手 高月雄人(川内)

ジュニアバレー送別大会

2月28日、勤労者体育センター及び中央小学校で郡内小学校の送別バレー大会が開催されました。町内からも3学校が出場し、6年生最後の試合を5年生以下の選手を交えチーム一丸となって盛り上げてくれました。成績は次の通りです。

- 1位リーグ 中央小学校準優勝
- 4位リーグ 南小学校優勝



▲1位リーグ準優勝の中央小



▲雨が降る中でのスタート

協和は昨年と同じく、波佐見一周駅伝大会に引き続きこの大会も制し、2年連続の2冠を達成しました。

波佐見一周駅伝大会優勝の波にのる協和が一步抜け出し、優勝を飾りました。また、最優秀選手賞は協和の里山達成さんが受賞されました。

春の気配漂う2月22日、第29回町壮年会駅伝大会が開催されました。

この大会は改善センター前をスタート・ゴール地点とする7区間9・6kmのコースで争われ、町内各地区から59

チーム、413名の選手が出場しました。

当日はあいにくの雨となりましたが、この大会のために練習を積み重ねた成果を発揮しようと、選手たちはずぶ濡れになりながらも懸命の力走を見せました。

レースは終盤、協和と村木の一騎打ちとなり、勝負はアンカーへ

第29回町壮年会駅伝大会

協和が2年連続V!

【大会成績】(上位15位まで)

- | | |
|-------------|--------|
| ① 協和霜降 | 32分41秒 |
| ② 村木 A | 32分49秒 |
| ③ 乙長野 A | 33分15秒 |
| ④ 折敷瀬ないしょとを | 33分20秒 |
| ⑤ 野々川 A | 34分0秒 |
| ⑥ 三股 A | 36分13秒 |
| ⑦ 小樽 A | 37分39秒 |
| ⑧ 鹿山愛好会 A | 37分51秒 |
| ⑨ 稗木場 A | 38分2秒 |
| ⑩ 岳辺田八天山 | 38分33秒 |
| ⑪ 志折 A | 39分23秒 |
| ⑫ 金屋金峰会 A | 39分46秒 |
| ⑬ 永尾 A | 40分2秒 |
| ⑭ 内ノ波いちこクラブ | 40分13秒 |
| ⑮ 甲長野 | 40分40秒 |



▲優勝した協和霜降チーム

波佐見高校だより <Vol.55>

「卒業」陶芸の館で開く

卒業を目前にした2月下旬「陶芸デザインコース」3年生18名の卒業制作展を町内の「陶芸の館」で開催しました。展示したのは、県展入賞・入選作品を含む陶芸・デザイン・絵画・染色・造形等3年間に制作した思い出深い作品約200点。同館では久々の開催でしたが、町民の皆様初め同館を訪れた観光客にもご覧いただき大変好評でした。



▲卒業「陶芸の館」

地域清掃でお礼



▲清掃ボランティア 稗木場郷にて

卒業を控えた3年生152名が2月18日午前、地域清掃のボランティア活動を行いました。これは、3年間お世話になった通学路やバス停、鴻ノ巣公園等に出向き、空き缶やゴミ拾い、バス停の清掃などをしたもので、波佐見高校の伝統行事の一つにもなっています。ゴミを袋一杯持ち帰った生徒の一人は、「私たちの感謝の気持ちが伝わればと思います。」と、にこやかに話していました。



病氣一口メモ

その二二二

減量生活2

東彼医師会 山川 裕 (東彼杵町)

前回に引き続き、減量生活結果報告をさせていただきま
す。3年前、やむにやまれず
減量を開始し、以来皆さまの
多大なご声援と痛ではないか
とご心配をいただきつつ何と
か継続してまいりましたが、
2001年7月に記事を書い
てから2年半経つた今、まだ
目標値には達しません。つく
づく減量は甘くないと深く反
省する次第です。

さて報告ですが、最初78kg
から始まり、昨年62kgに達し
た後、現在は65kgに戻ってし
まいました。リバウンドとい
うヤツです。意志薄弱が着物
着て歩いているようなもので、
少し気が緩むと運動をサボリ、
食事が高カロリーへと移って
しまいがちで、昨年来65kgを
境に出たり入ったりを繰り返
しています。

減量による効果を考えると、

一応昨年は頭痛もなくなり、
血圧も下がりましたが、まだ
不十分です。夜間の息苦し
さも消え、比較的よく眠れるよ
うになりました。コレステ
ロール及び中性脂肪の値も低
下し、ぎりぎり正常値に達し
ているようですが、油断する
とすぐに高値になりそうです。
全体的には、正常と異常の境
界あたりをウロウロしていま
す。

食事に関しては、海藻類
(トコロテンやめかぶ)や玄
米のお粥を食べて全体のカロ
リーを減らすようにし、コン
ニャクや野菜も愛用していま
すが、外食や宴会があるときど
うしても体重は増えがちです。
特に、お正月の間はしっかりと
と増えてしまいました。また、
野菜を多くとるために塩分の
とりすぎにも注意が必要では
ないかと思われれます。



運動に関しては自転車こぎ
を中心として行いましたが、
飽きっぽい性格ゆえ、いかに
継続させるかが大きな課題で
した。500キロカロリーで
は体重減少は見られず、70
0キロカロリーでは少しづつ
減少が見られるようです。瘦
せる時は、まず腕が小さくな
り、お腹ついで顔と首の順で
小さくなっていくようです。
背中や肩はなかなか小さくな
りません。運動の種類による
かもしれない。できれば上
半身の運動も加える方がもっ
とよいと思われれます。

不十分な結果しか出せず、
また病氣一口メモ的でないこ
とを記事にするのは気が引け
るのですが、多少なりとも減
量の効果を実感できたことは
良いことだと思えます。また
今後は特別に運動しなくても
体重の減る方法はないものか
とかなり不精なことを考え続
けております。

健康テレホンプログラム 佐世保 ☎23-4300

3 月

- 月 胃・十二指腸潰瘍の治療
- 火 手指の変形
- 水 母乳と薬剤
- 木 ドライアイ
- 金 電動歯ブラシ
- 土 早発閉経

4 月

- 月 脂肪肝
- 火 膵臓がん
- 水 新学期、新入生への注意
- 木 じんましん
- 金 摂食障害
- 土 性欲がない (性欲の低下)

*祝祭日は前日のテーブルが流れます。

子育てサークル紹介

ごんにちは保健師です

町では、子育て支援の一つとして「子育てサークル」を開催しています。6歳までのお子さんと保護者を対象に月2回実施していますが、毎回多数の親子の楽しい笑顔と出会えます。

2月は、少し早めの「ひな人形作成」を行いました。大きい子はお母さんと一緒に、小さい子は子どもよりもお母さんが夢中になって個性豊かな表情の人形を完成させていました。

子育ては、「一人で悩まず、仲間をつくること」が大切です。また、子どもの心身の発達には、親だけでなく、他の大人や子ども同士との交流が重要です。子育て中のお母さん、お気軽に参加してください！(日程は広報に掲載)

サークルには、子育ての先輩である女性民生委員さんもお手伝いされます。いいアドバイスもいただけるかも……。



国立川棚病院が「長崎神経医療センター」として生まれ変わります

なぜ変わるの？

国立川棚病院は、4月1日より国から独立行政法人国立病院機構に管理が移り、「独立行政法人国立病院機構 長崎神経医療センター」と病院の名称が変わります。

なぜ名前が変わるの

これまで国立川棚病院は、地域医療・救急医療を担い、また国の医療機関として民間では行い難い神経難病や呼吸器・結核、がん、循環器、小児慢性など国民のための政策医療を提供してきました。ことに国立川棚病院は、国より神経・筋疾患の九州地区のセンター（基幹施設）として位置づけられており、「長崎神経医療センター」と名称が変わります。

診療科はありますか、これまでの患者さんはどうなるの

「長崎神経医療センター」の診療科は変わりません。主な診療科として、新たに神経センターがもうけられ、内科、呼吸器科、循環器科、外科、胸部外科、整形外科、小児科、皮膚科、麻酔科、放射線科、リハビリテーション科があります。よりよい医療をめざして、これまで以上のより質の高い地域医療を提供する「長崎神経医療センター」として生まれかわります。なお、地域に開かれた開放型病院であることも変わりません。

病院のめざすものは何ですか

医療を支えるものは人（ヒューマン）であり、医療は患者さんと医師をはじめとした医療従事者との間の信頼なしには行うことはできないことだと考えます。住民の皆さまとの対話をよりいっそう進め、皆様とともにあゆむ病院として心掛けていきます。

国立川棚病院は長崎神経医療センターと名称が変わり、九州地区の神経センターとして、また地域医療・救急医療のセンターとして充実を図っていきます。これからも「よりよい医療」の提供につとめていく長崎神経医療センターをよろしくお願ひします。

奨学金制度をご利用ください

波佐見町奨学金

●志願資格

- ・町内に住所がある人の子弟
- ・学資の支弁が困難であると認められる人
- ・他の団体から貸付を受けない人
- ・高校生
- ・大学生（短大・専門学校は含み、大学院は除く）

●貸付金額（月額）

- 【高校】10,000円
- 【大学】20,000円

●応募締切 5月31日（月）

●償還方法

- 卒業後6ヵ月間据え置き
- 10年以内償還（無利子）

長崎県育英会奨学資金（大学）

●志願資格

- ・県内に住所があり、1年以上居住している人の子弟
- ・学資の支弁が困難であると認められる人
- ・短大、大学院、専門学校は除く

●貸付金額（月額）

- 【国公立】31,000円
- 【私立】37,000円

●応募締切 4月30日（金）

●償還方法

- 卒業後6ヵ月間据え置き
- 10年以内償還（無利子）

○問い合わせ先（申込先）

町教育委員会 ☎85-2034

長崎県育英会高等学校奨学資金

●志願資格

- ・高校第1学年に在学の方

●貸付金額（月額）

- 【公立】12,000円（自宅）
- 17,000円（自宅外）

- 【私立】24,000円（自宅）
- 29,000円（自宅外）

●償還方法

- 卒業後6ヵ月間据え置き
- 10年以内償還（無利子）

○問い合わせ先（申込先）

長崎県育英会 ☎095-824-7501

日本育英会奨学資金

○問い合わせ先（申込先）

日本育英会長崎県支部
☎095-822-0666

長崎県社会福祉協議会貸付

●生活福祉資金修学資金（月額）

- 高校【公立】18,000～23,000円
- 〃【私立】30,000～35,000円
- 高専【公立】21,000～48,000円
- 〃【私立】32,000～58,000円
- 短大【公立】44,000～50,000円
- 〃【私立】52,000～59,000円
- 大学【公立】44,000～49,000円
- 〃【私立】53,000～62,000円

*育英資金などとの重複貸付はできません。

●生活福祉資金修学支度金

- 高校・高専【公立】85,000円以内
- 〃【私立】300,000円以内
- 短大・大学【公立】380,000円以内
- 〃【私立】450,000円以内

●償還方法

- 卒業後6ヵ月間据え置き
- 10年以内償還（無利子）

○問い合わせ先（申込先）

町社会福祉協議会 ☎85-2240

家族そろって加入しましょう

平成16年度市町村交通災害共済

●加入資格

本町に住民登録または外国人登録をしている方は、誰でも加入できます。また就学（学生）のため一時転出している方も加入できます。

●共済掛金

1年ごとに加入者1人につき500円です。中途加入者についても同額です。

●共済期間

平成16年4月1日から平成17年3月31日までです。ただし、4月以降に加入される方は、市町村役場で受理した日時から平成17年3月31日までです。

●加入申し込み

配布された加入申込書兼納付書に加入者名を連記し、1人当たり500円の掛金を添えて役場に提出してください。

●申し込み・問い合わせ先 役場総務課 ☎85-2111

諫早湾干拓地営農意向調査を実施しています

国営諫早湾干拓事業につきましては、平成18年度の事業完成に向け、内部堤防工事、干拓地内の農地整備工事が進められています。

このような中、干拓地の土地配分に向けた検討の参考とするため、干拓地の営農に関心のある農業者、農業生産法人等の皆様を対象として、干拓地で希望する経営内容に関する営農意向調査を実施していますので、ご協力をお願いします。

なお、今回の営農意向調査は、今後行うことになっている入植・増反の申し込みとは異なるものです。

●調査票及び営農のしおりの配布

役場農林課 ☎85-2111

●調査票の回収期限

4月下旬

●問い合わせ先

役場農林課、各振興局・支庁農務(林)課、農業改良普及センター、長崎県農林部諫早湾干拓室

☎095-822-1319(直通)

☎095-824-1111(代表)

(内線 2051~2055)

鶏を飼っている皆様へ!!

テレビなどで盛んに報道されているように、高病原性鳥インフルエンザが山口県で発生したため、県内でもこの病気が発生していないか調査しています。

庭先で飼われている鶏でも感染する可能性がありますので、あなたの鶏が多数死亡したり次のような異常がみられた場合には、役場(農林課 ☎85-2111)へすぐに連絡してください。

【鳥インフルエンザの主な症状】

- ・「とさか」や「脚」に出血などの変色
- ・鶏の顔面がはれる
- ・「ゴロゴロ音」や「せき」などの呼吸器症状など

国家公務員採用試験受験者募集

★Ⅰ種試験(大卒程度)

【受験資格】 昭和46年4月2日～昭和58年4月1日生まれの方
(昭和58年4月2日以降生まれの方に特例あり)

【申込受付期間】 4月1日(木)～4月8日(木)

【第1次試験日】 5月2日(日)

★Ⅱ種試験(大卒程度)

【受験資格】 昭和50年4月2日～昭和58年4月1日生まれの方
(昭和58年4月2日以降生まれの方に特例あり)

【申込受付期間】 4月14日(水)～4月23日(金)

【第1次試験日】 6月20日(日)

★国税専門官採用試験(大卒程度)

【受験資格】 昭和52年4月2日～昭和58年4月1日生まれの方
(昭和58年4月2日以降生まれの方に特例あり)

【申込受付期間】 4月1日(木)～4月16日(金)

【第1次試験日】 6月13日(日)

★労働基準監督官採用試験(大卒程度)

【受験資格】 昭和50年4月2日～昭和58年4月1日生まれの方
(昭和58年4月2日以降生まれの方に特例あり)

【申込受付期間】 4月1日(木)～4月16日(金)

【第1次試験日】 6月13日(日)

★法務教官採用試験(大卒程度)

【受験資格】 昭和50年4月2日～昭和58年4月1日生まれの方
(昭和58年4月2日以降生まれの方に特例あり)

【申込受付期間】 4月1日(木)～4月16日(金)

【第1次試験日】 6月13日(日)

★Ⅲ種試験(高卒程度)

【受験資格】 昭和58年4月2日(税務区分は昭和59年4月2日)
～昭和62年4月1日生まれの方

【申込受付期間】 6月22日(火)～6月29日(火)

【第1次試験日】 9月5日(日)

※上記以外にも予定されている国家公務員採用試験があります。詳しくは人事院九州事務局にお問い合わせください。

- 問い合わせ先 人事院九州事務局 第二課 試験係
〒812-0013 福岡市博多区博多駅東2-11-1
☎092-431-7733 092-431-8173(テレホンサービス)
<http://www31.ocn.ne.jp/~npaq/> (ホームページ)

危険物取扱者試験及び準備講習会

【危険物取扱者試験】

- 試験職種 甲種、乙種(全類)、丙種
- 試験日時 平成16年6月20日(日) 午前10時～
- 試験会場 長崎県立大学・県立佐世保工業高等学校
- 受付期間 4月19日(月)～30日(金)
(郵送の場合は4月30日の消印まで有効)
- 受験願書提出先 (財)消防試験研究センター長崎県支部
☎095-822-5999

【試験準備講習会】

- 種類 乙種第4類及び丙種
- 日時
 - ・乙種第4類 5月25日(火)・26日(水)
 - ・丙種 5月27日(木)
- 場所
 - ・乙種第4類 佐世保技能会館
 - ・丙種 佐世保市消防局
- 受付期間 4月5日(月)～5月7日(金)
- 受講申し込み先 社団法人 長崎県危険物安全協会 ☎095-825-8479

【問い合わせ先】 佐世保市消防局予防課危険物係 ☎23-9257



平成16年第1回長崎県川棚警察署協議会を開催しました

2月13日、川棚警察署において川棚警察署協議会が開催されました。同協議会は協議会委員5名出席のもと開催され、10月から12月までの3ヵ月間における業務推進状況について、刑事生活安全課など各担当課から、それぞれ報告をし、併せて1月から3月までの推進計画について説明をしました。

協議会委員からは川棚署に対して、

- いわれなきハガキ送付の対処要領について
- 催眠商法の事前取り締まりについて
- 委員への各所管区ミニ広報紙の配布依頼について

などの質疑・要望が出されました。

また、会議に先駆け警察署における柔道剣道訓練状況を視察しました。



固定資産台帳の縦覧

土地や家屋などの固定資産がどれだけあり、価格がいくらになるかなどを所有者本人及び借地借家人に確認してもらうために固定資産台帳の縦覧期間を設けています。

今年は、4月1日から30日(土日祝日を除く)まで縦覧を行います。

縦覧は、役場税務課で行いますので、内容が正しいかどうか、この期間中にぜひご確認ください。

なお、本人以外の場合は委任状が必要となります。

●問い合わせ先 役場税務課固定資産税係 ☎85-2111

総合文化会館

図書室だより

今月の新着本



キャラクターいっぱい
園児のお弁当

アンパンマンのおかむすび弁当、しょくばんマンサンドイッチ、ピチュウロールサンド、ハローキティのおむすび弁当など、人気のキャラクターにそっくりなお弁当が作れます。わくわくする楽しいお弁当がいっぱい!



おからが効く!

5大栄養素のすべてが含まれ、さらに食物繊維も豊富な日本古来の大豆食品「おから」を今こそもっと見直そう! 知らなかった「おから」の健康パワーを解説。毎日の料理やおやつでおいしく食べるためのレシピも紹介します。



食べるクスリ

陳惠運著

日本ではあまり知られていない、中国「漢方医学」の基となる不朽の名著を読みつくし、その知恵を基に選んだ66種の食材の驚くべき免疫パワーを大公開。病気や症状から食材が探せる索引つき。食材を使ったレシピも多数紹介。



福祉の仕事オールガイド
2005年度版

資格試験研究会編

福祉関係のいろいろな仕事やこの分野の全体がわかるオールガイド。福祉の仕事の魅力から職場、仕事、資格、学校・就職までを紹介。福祉の分野に進みたいと思う人に最適の入門書。2005年度版。

みんなで開くタウンミーティング ~タウンミーティング共催団体の募集~

小泉内閣では、大臣、副大臣などが皆様から直接意見を聞き、また皆様に直接語りかけることで、様々な政策に対する国民の皆様の理解を深め、また、国民の皆様が政策形成に参加する機運を盛り上げるため、「タウンミーティング」を全国で開催しています。

特に、平成14年以降は、国民の皆様への参加意識をいっそう高めていただけるよう、各地で活発に活動されている各種団体(まちおこし団体、NPO、地域の商工会・商店会、青年会議所、高校・大学のサークル、学園祭実行組織、地元のテレビ局、市町村等の自治体等)から企画案を募集し、これをもとに、提案団体と政府が共催するタウンミーティングを行っています。平成16年度においても、このような共催方式をはじめ、様々な形でタウンミーティングを実施していく予定です。

このため、タウンミーティング開催の趣旨にご賛同いただき、かつ、やる気と熱意のある団体を対象として、共催団体を募集いたします。

●申し込み及び問い合わせ先

〒100-8914

東京都千代田区永田町1-6-1
内閣府大臣官房タウンミーティング担当室

☎03-3581-1556

・ホームページ

<http://www8.cao.go.jp/town/>

町の事業

◎2月に発注した事業です。

《事業費100万円以上》

- ▶町道長原線道路改良工事
10,920,000円 (株)執行建設
- ▶永尾(7)地区急傾斜地崩壊対策工事確定測量業務委託
1,575,000円 大栄開発(株)
- ▶町道水洗線道路改良工事
6,405,000円 (株)成富建設
- ▶町道今熊・小野原線道路改良工事
6,300,000円 (株)執行建設
- ▶町道鹿山飛瀬線道路改良工事
2,415,000円 (株)小佐々建設
- ▶町道鬼木線舗装補修工事
3,885,000円 (株)山口組
- ▶鴻ノ巣保育所建設敷地造成工事
5,460,000円 (株)松下建設

食事に関するボランティアのみなさんが、 調理研修会で新たな学び！

給食サービスボランティア研修会



先生から盛り付けのアドバイス

1月30・31日に、町内の独居の高齢者等に給食サービスを行っているボランティア3班（たんぼぼ・すみれ・ひよこ）の調理講習会が農村環境改善センターで行われ、高齢者への給食サービスを行っているボランティア33名が参加されました。

午前は調理実習・試食、午後からは講義・質疑応答といったスケジュール。講師として、佐世保の食を考える会代表・鈴木料理研究所主宰の鈴木節子先生をお招きしました。献立をつくりながらも、話の合間に正しい包丁の握り方から、料理の基礎である野菜の煮方、だしのお話、盛り付けに使用した松花堂弁当についてなど、様々なアドバイスを

を下さり、ボランティアの皆さんも大変勉強になったようでした。

2月に行われた給食サービスでは、研修で教わった事をさっそくメニューや盛り付け方で取り込まれており、ボランティアの方々がお弁当づくりについて改めて考える、よいきっかけとなったようです。今後給食サービスがより利用者に喜ばれるものとなるでしょう！



各地域の食事サービスボランティア研修会



2月20・21日には、各地域で行っている食事サービスボランティアのみなさんを対象とした研修会が農村環境改善センターで行われました。高齢者の方々に会食や配食を今年度行っている（行う予定）の、中尾・永尾・湯無田・金屋・折敷瀬・宿・村木・皿山・稗木場・田ノ頭・川内・乙長野・志折・平野郷からボランティア44名の方々が参加されました。

講師として、長崎短期大学から林田美鳥先生をお迎えし、午前の調理実習では中華料理をつくりました。中華料理は日本・西洋料理と比べると、下ごしらえの後の調理は比較的早く済むので、特にあたたかいうちに食べてもらいたい会食には向いているのでは、という提案でした。

出来上がった食事を試食する際には、他の班や先生が作ったものと自分たちのものを食べ比べたり、食事をとりながら、今度の会食のメニューについて先生と共に話し合ったりと、和やかな雰囲気でした。

午後からの講義は『高齢者に喜ばれる配食・会食サービスとは』をテーマに講義を頂きました。献立を組むときのポイントや、衛生面の配慮の仕方をはじめとした実践的なお話から、他の市町で活動されているボランティアの方の取り組みなどを知ることができました。

地域での活動に生きるヒントがたくさん詰まった、実りのある研修でした。



チャーハン調理中

広報波佐見の音訳テープをつなかりに・・・

1月31日に、波佐見高校放送部の皆さんと、広報波佐見の音訳テープを聴いていらっしゃる方々との交流会が、農村環境改善センターで行われました。

社会福祉協議会では、波佐見高校放送部の皆さんに毎月『広報波佐見』の音訳テープを作成する朗読ボランティアをしていただいております。音訳テープを配送ボランティアさんをお願いして、視覚に障害のある方・年齢を重ね小さい文字が読みづらくなった方などへ配布しています。現在利用者は5名と2団体です。

この日は11名の方々が参加され、普段テープを聴かれた感想や要望が活発に出され、活動の励みとなるお言葉をたくさん頂きました。また、おしゃべりやうた・おどりで楽しい時間を過ごしました。

**音訳テープをご希望の方(団体でも個人でも結構です)のお申し込みをお受けします。
テープは毎月ボランティアがご自宅までお届けします。**

お問い合わせは、社会福祉協議会 ☎85-2240まで

ホームヘルパー3級修了生のつどい

昨年秋に開催しました、ホームヘルパー3級養成講座を受講された方々のつどいを2月7日に農村環境改善センターで行いました。

ホームヘルパー3級の修了生の同志で結成された『はさみ・THANK♥YOU会』設立の経緯や活動内容を会長の福嶋由躬子さんより講話を頂き、社会福祉協議会からは波佐見ホームヘルプサービス事業所の登録ヘルパーの紹介、福祉に関わる様々な資格についての講話をいたしました。参加者は熱心に話しに耳を傾けていらっしゃいました。



感謝の広場

《改善センター受付分》

☆収集ボランティアへのご協力ありがとうございました☆

- ・折敷瀬郷 (有)アサダ建設 様 (使用済み切手)
- ・岳辺田郷 辻 つね子 様 (ハイウェイカード)
- ・折敷瀬郷 エンジョイライフ 様 (使用済み切手)
- ・志折郷 山 田 勝 様 (使用済み切手)
- ・永尾郷 山 口 清 子 様 (使用済み切手)
- ・大村市 シ ン コ ー 様 (使用済み切手)
- ・波佐見 レ オ ク ラ ブ 様 (使用済み切手)
- ・花 小 布 様 (使用済み切手)
- ・波佐見町老人クラブ連合会各郷女性部長 様 (使用済み切手)
- ・折敷瀬郷 長崎県中央農業協同組合波佐見東支店 様 (使用済み切手)
- ・匿名 希 望 様 (使用済み切手)



☆手作り巾着ありがとうございました☆

- ・波佐見町老人クラブ連合会各郷女性部長 様

陶郷中尾山

桜陶祭

窯元と桜の里で
楽しい春のひとときを

4月3日(土)～4日(日)

【主なイベント】

- ★窯元めぐりウォークラリー
- ★陶箱弁当(要予約)
- ★窯元作品即売
- ★絵付体験
- ★だご汁サービス



他にもたくさんのイベントが盛りだくさん!

●問い合わせ先

桜陶祭実行委員会 ☎85-2273

おにぎまつり

とき 4月3日(土)～4日(日) 棚田の郷へ
(4日は午前9時～午後3時まで) Let's go!
ところ 鬼木グラウンド・農民具資料館広場

イベント

手作り豆腐の実演販売、農産物加工品特価販売、棚田百選特選米販売、もちつき大会、ふるまい鍋 他

●問い合わせ先 鬼木加工センター ☎85-7416

波佐見陶器まつり協賛

ロードレース大会

参加者募集!



4月29日(祝) 開会式 9:10
スタート 9:30

- 場所 勤労者体育センター
- 申し込み 所定の申込用紙に必要事項を記入のうえ、参加料を添えて下記へお申し込みください。

〒859-3701

波佐見町折敷瀬郷2064番地

波佐見陶器まつり協賛ロードレース大会事務局
(総合文化会館内)

- 参加料 小・中学生、高校生・・・1,000円
一般・・・2,500円

- 種目 小学1～6年(男女) 1.5km
中学1～3年(男女) 3km
一般・高校女子 3km
40歳以上女子 3km
60歳以上男子 3km
一般・高校男子 10km
一般・高校女子 10km
40歳以上男子 10km
50歳以上男子 10km

- 締め切り 4月12日(月)必着

- 問い合わせ先 総合文化会館 ☎85-2034

Mar 2004

窯業技術センターNEWS

Volume70 講演会を開催しました。

「地域陶磁器産業の革新のためには、一貫したコンセプトで製品開発・製造にあたるのが重要」

元ノリタケ技術部長の井上元之先生を講師に迎え、「異業種のトヨタ自動車の一貫したコンセプトによる生産方式から多くを学び革新を実現すること」等、今後、中小企業の経営革新を実現するためには何が必要かについて講演会を開催しました。(2月26日)

提言の中では、①どのようにありたいか(経営理念)、②経済・社会・国際環境変化の把握、③何が求められているか(共通目標)、④何がやれるか、⑤やり抜く意志は、⑥具体策は、⑦徹底的な実践、⑧結果の評価とフィードバック、等のプロセスの実践こそ革新の実現にあるとのご意見でした。

講演資料をご希望の方は、陶磁器科(矢野)までご連絡ください。



■ 講演会風景

CRCN

窓



善意の窓

香典返しにかえて

- 川棚町 平野 カヲ 様
- (御叔母故平野 ヨツ様)
- 川内郷 高月登美雄 様
- (御母堂故高月 ヨシ様)
- 宿 郷 岩永 輝代 様
- (御主人故岩永 憲恭様)
- 川内郷 谷村 サダ様
- (御子息故谷村 栄作様)
- 川内郷 宮崎アキエ 様
- (御主人故宮崎 芳見様)
- 川内郷 久松八重子 様
- (御主人故久松 昭善様)
- 折敷瀬郷 福田 敏子 様
- (御主人故福田 雅之様)
- 宿 郷 山口 トシ 様
- (御主人故山口 正次様)
- 小樽郷 前田 善次 様
- (御母堂故前田 ミト様)
- 井石郷 佐藤 重孝 様
- (御尊父故佐藤 栄次様)
- 協和郷 池田 正章 様
- (御令嬢故池田あゆみ様)
- 井石郷 岡澤フミ子 様
- (御主人故岡澤 武男様)

- 折敷瀬郷 北村ヨシ子 様
- (御主人故北村 正人様)
- 川内郷 松添 孝行 様
- (御母堂故松添 キミ様)

以上の方々から本町社会福祉事業資金に寄付していただきました。

それぞれの寄付に対し厚くお礼申し上げます。

波佐見町社会福祉協議会

- 総合文化会館図書購入費寄付金
- 宿 郷 山口 トシ 様
- (香典返しにかえて)

以上の方から寄付をいただきました。厚くお礼申し上げます。

波佐見町

戸籍の窓

(敬称略)

お誕生おめでとう

- 子の名 保護者 住所
- 川尻 健人 謙一 湯無田郷
- 永田 華菜 幸一 湯無田郷
- 永田 澄雄 賢吾 湯無田郷
- 福田 皓大 賢吾 湯無田郷
- 川内 純秀 賢吾 湯無田郷
- 山口 晴喜 賢吾 湯無田郷
- 山口 勇介 賢吾 湯無田郷

結婚おめでとう

- 中島 茂幸 川棚町
- 上田 直美 川棚町
- 鳥羽 敦 佐世保市
- 鳥尾 美里 永尾郷
- 杉原 秀徳 小樽郷
- 濱脇かおる 佐賀県
- 小村 一輝 国見町
- 都築 賢子 宿郷
- 福田 健太 皿山郷
- 梶原 沙織 川棚町
- 佐々口義行 協和郷
- 井上 舞 大村市
- 浦川 雅晴 宿郷
- 松尾 拓磨 宿郷
- 岡真奈 誠典 宿郷
- 尾塚太郎 村木郷
- 尾塚太郎 村木郷
- 福島 康祐 乙長野郷
- 藤野 元伸 乙長野郷
- 藤野 元貴 乙長野郷
- 川崎 裕二 協和郷
- 永野日向実 協和郷

おぐやみ申し上げます

- 川尻 正人 永尾郷 78歳
- 前田 ミト 小樽郷 90歳
- 石井 春壽 湯無田郷 56歳
- 樋口 勝 村木郷 76歳
- 今里 松代 田ノ頭郷 57歳
- 黒崎 文男 田ノ頭郷 69歳
- 原 綾子 田ノ頭郷 78歳
- 楠本 寛 乙長野郷 59歳
- 川島 シヨ 志折郷 83歳

人のうごき (2月末)	
人口	15,745人 (+25)
男	7,465人
女	8,280人
世帯数	4,635世帯 (+5)
転入	54人
転出	35人
出生	15人
死亡	9人
() は前月比	

休日当番医	3月14日	鈴木病院 (東彼杵)	0957-46-0145
	20日	中村内科医院 (波佐見)	85-7325
	21日	田渕医院 (川棚)	82-2111
	28日	松尾医院 (波佐見)	85-2001
	4月4日	山川医院 (東彼杵)	0957-46-0020
	11日	岡部内科 (川棚)	82-5005
	18日	いちのせ内科循環器科 (波佐見)	85-7770
	25日	松尾産婦人科医院 (川棚)	82-2038
	29日	坂口医院 (波佐見)	85-3000

※受付時間は、いずれも午前9:00~午後6:00まで (4月から診療時間は午前9:00~午後5:00までとなります)

交通事故発生状況

16年1月末現在 (H16.1~) ※ () は昨年同時期

	波佐見町	合計	町内での事故の特徴
人傷件数	6 (6)	20 (16)	町内では、次のような交通事故が増加しています。 ●高齢者による事故
死者	0 (0)	0 (0)	
傷者	6 (8)	30 (20)	
物損事故	15 (12)	45 (63)	
飲酒	0 (2)	4 (2)	

※お詫びと訂正
2月号・15ページの戸籍の窓のコーナーで、お誕生おめでとうに掲載された「中山季希ちゃん」の読み仮名を誤って「中山季希ちゃん」と掲載しておりました。
大変ご迷惑をおかけしました。お詫びして訂正させていただきます。

暮らしのカレンダー

3月11日(木)～4月30日(金)

3月 (MARCH)

★・・総合文化会館
図書室休館日

SUN(日)	MON(月)	TUE(火)	WED(水)	THU(木)	FRI(金)	SAT(土)
				11	12	13
14	15★	16	17 彼岸入り	18	19	20★ 春分の日
21	22★	23 世界気象デー 彼岸明け	24	25 電気記念日	26	27
28	29★	30	31			

けんこう

- 母子手帳交付 4月5日(月) 波佐見町役場 9:30~11:00
4月19日(月) 波佐見町役場 9:30~11:00
- 乳児健康相談
[H15年12月生] 4月9日(金) 総合文化会館 9:30~10:00
[H15年6月生] 4月20日(火) 総合文化会館 9:30~11:00
- 1歳6ヶ月児健診
[H14年9月~10月生] 4月21日(水) 農村環境改善センター 13:00~
- 子育てサークル 4月15日(木) 勤労福祉会館 10:00~
- 健康相談 4月15日(木) 農村環境改善センター 9:30~11:00
〃 波佐見町役場 13:00~15:30
- リハビリの集い 4月2日(金) 総合文化会館 10:00~
4月22日(木) 総合文化会館 13:30~
- 両親教室 4月23日(金) 総合文化会館 19:00~21:00
- 精神障害者家族の集い 4月8日(木) 総合文化会館 13:30~15:30

【予防接種】

ポリオ(3~90ヶ月児)	4月6日(火)	総合文化会館	14:00~14:30受付
--------------	---------	--------	---------------

【献 血】 献血にご協力を!

3月30日(火)	まつばや波佐見店	9:00~11:30
	株式会社 浜陶	12:00~13:00
	波佐見病院	14:30~16:30

そうだん

※相談員は変更になる場合があります。
(村川相談員が入る相談日は行政相談も含まれます)

- 心配ごと相談 (水曜: 役場相談室、土曜: 総合文化会館)
 - 3月17日(水)13:00~16:00 ◎相談員 田添 強; 石橋安幸
 - 24日(水)13:00~16:00 ◎相談員 村川昭次; 安武敬子
 - 27日(土)9:30~11:30 ◎相談員 山崎章三; 石橋安幸
 - 31日(水)13:00~16:00 ◎相談員 田添 強; 村川昭次
 - 4月7日(水)13:00~16:00 ◎相談員 安武敬子
 - 14日(水)13:00~16:00 ◎相談員 田添 強; 山崎章三
 - 21日(水)13:00~16:00 ◎相談員 村川昭次; 石橋安幸
 - 24日(土)9:30~11:30 ◎相談員 田添 強; 松尾幸一
 - 28日(水)13:00~16:00 ◎相談員 山崎章三; 安武敬子
- 人権相談 (役場相談室) 10:00~16:00
4月7日(水) ◎相談員 人権擁護委員
- 年金相談 (役場相談室) 10:00~15:00
4月7日(水) ◎相談員 諫早社会保険事務所相談専門員
- 交通事故巡回相談 (川棚町役場) 10:00~16:00
4月23日(金) ◎相談員 長崎県交通事故相談所相談員

来月の納金(4月)

- 水道使用料
- 固定資産税

3月の口座振替日は25日です

くらわんが朝市

3/14、3/28、4/11、4/25

陶芸の館前庭にて



4月 (APRIL)

★・・総合文化会館
図書室休館日

SUN(日)	MON(月)	TUE(火)	WED(水)	THU(木)	FRI(金)	SAT(土)
※全国交通安全運動(6~15日)						
				1	2	3
4 清明	5★	6	7 世界保健デー	8 花まつり	9	10
11 マルチ記念日	12★	13	14	15	16	17 土用
18	19★	20 穀雨	21	22	23	24
25	26★	27	28	29★ みどりの日	30	

ふるさと再発見!

見つめてみよう波佐見の歴史

波佐見は太古の昔から豊富な自然と資源に恵まれてきました。今私たちが住んでいる波佐見はどのようにして生まれ、これまで歩んできたのでしょうか。

波佐見の歴史を知る手がかりの一つが「波佐見史」です。発刊からかなりの時間が経過しましたが、このたび改めて紹介し、一読をおすすめいたします。

- 波佐見史(上巻) 昭和51年12月刊行 2,500円
- (下巻) 昭和56年3月 3,000円
- (第3巻) 平成5年3月 2,000円

このたび3巻セットで特別割引制度(6,000円)を設けました。この機会にぜひご家庭にお揃えください。その他、原マルチノ物語(500円)もぜひお読みください。

●問い合わせ先

波佐見町教育委員会
(総合文化会館内 ☎85-2034)



催し物

- 中学軟式野球波佐見選手権大会 3月14日(日)・21日(日) 鴻ノ巣グラウンド他
- 西日本軟式野球大会 3月28日(日) 鴻ノ巣グラウンド
- 健康講演会 3月28日(日) 総合文化会館
- 中尾山桜陶祭 4月3日(土)・4日(日) 陶郷中尾山
- おにぎまつり 4月3日(土)・4日(日) 鬼木グラウンド他
- 消防団入退団式 4月4日(日) 総合文化会館
- 国民体育大会郡予選(野球) 4月4日(日) 鴻ノ巣グラウンド
- 西日本軟式野球県大会 4月10日(土)・11日(日) 鴻ノ巣グラウンド
- さくらまつり 4月11日(日) 波佐見温泉センター周辺
- ふれあい運動会 4月18日(日) 勤労者体育センター
- 高松宮杯軟式野球大会 4月25日(日) 鴻ノ巣グラウンド
- 近接中学女子ソフトボール大会 4月25日(日) 中学校グラウンド他
- はさみ陶器まつり 4月29日(木)~5月5日(水) やきもの公園
- はさみ陶器まつり協賛ロードレース大会 4月29日(木) 勤労者体育センター(開会式)

