

「活力と潤いにみちた陶磁と緑のまち・波佐見」をめざして

No.470



はさみ

4

April 2002

HASAMI Public relations magazine



4月2日、交通安全祈願祭が終わったあと、波佐美神社の境内にて「ハイ、チーズ」

はさみ陶器まつりのお知らせ ●2

- 鴻ノ巣公園「ふれあい広場」が完成 ●3
- 完全学校週5日制スタート ●4～5
- まちづくりの家計簿（平成14年度予算） ●6～9
- 機構改革を実施！（役場組織の一部変更） ●10
- お知らせ ●11
- みんなの広場 ●12～13
- スポーツ ●14
- 病気一口メモ ●15
- 暮らしの情報 ●16～17
- 社協だより ●18～19
- 行政相談委員制度のお知らせ ●20～21
- 暮らしのカレンダー ●22

春爛漫！ピカピカの1年生

第44回

は
さ
み

陶器まつり



4/29(月)~5/5(日)
やきもの公園

波佐見町の一大イベントである「第44回はさみ陶器まつり」が、やきもの公園を主会場に開かれます。
22万人を超える人で賑わった昨年の陶器まつり。今年も多くの人の波が陶器まつりを目指して押し寄せることが予想されます。
期間中には、ロードレース大会やながさき陶磁展などでもまつりムードが一層盛り上がりませんが、人出が多くなると駐車場が混み合い、混雑することも考えられます。町内の人が出かけるときは、乗り合わせたら小さな親切となり好印象にもつながります。中には、初めて来られる方も多いでしょう。会場や駐車場、行く先など尋ねられたらやさしく、丁寧な対応で波佐見町のイメージアップに心がけてください。
多くの人を楽しんでもらい、「波佐見に来てよかった。また、来年も来たい。」と思われような「波佐見陶器まつり」にしたいですね。

4月29日 **波佐見ロードレース**

5月4-5日 **鴻ノ巣カップ
春季テニストーナメント**

5月5日 **弓道大会**

4月29日~5月5日 **ながさき陶磁展**



毎年町内外から1500人を超える選手が力走するロードレース大会

鴻ノ巣公園ふれあい広場と



グラウンドトイレが完成!



また、要望が多かったグラウンド側のトイレも新しく水洗化（身障者用含む）され、近くには身障者用駐車場4台分も設置しました。

これらの施設の完成によって、レクリエーション活動の場として家族連れで楽しめる『いこい・ふれあいの場』として多くの方々にご活用していただきたいと思います。

工事の概要としては、町道からの進入路拡幅（幅4.5m）、駐車場30台収容可能、遊具広場（幼児用・児童用）、芝生広場、休憩施設、水洗トイレ（身障者用含む）、また公園内には四季を通じて楽しめるように桜類、つつじ類、アジサイ等の植栽を行っています。

鴻ノ巣公園は、ナイター施設を完備した多目的グラウンドをはじめ、テニスコート、桜やつつじの花木園等を整備し、広く町内外の皆様にご利用いただいています。

さらに、平成9年度からは日当たりがよく、眺めの良好な公園南東側に要望が多かった子どもたちのための大型遊具の設置や、清潔な水洗トイレ、駐車場、休憩所などを兼ね備えた『ふれあい広場』の整備工事を進め、平成13年度で全て完了しました。

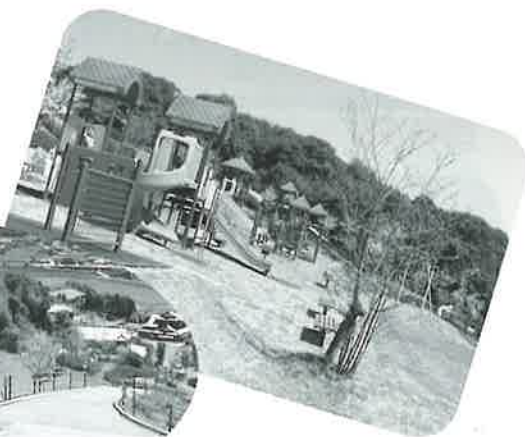

完全学校週5日制スタート

平成14年度から毎週土曜日を休みとする完全学校週5日制が、すべての学校において一斉にスタートしました。



【趣旨】

学校週5日制は、家庭・地域社会・学校での教育や、生活全体で子どもたちに「生きる力」をはぐくみ、健全な成長を促すものです。

?

なぜ完全学校週5日制になるの

完全学校週5日制で、毎週土曜日が休日！子どもたちにとつては、とつてもうれしいニュースでしょう。なんといっても、休みの日は、家庭や地域で学校の授業とは全然違うことを体験したり、自分の好きなことを思い切りしたりする絶好のチャンス。隔週で土曜日が休みだったこれまでも、ほとんどの子どもたちが、土曜日の休みを有意義で楽しいと感じているようでした。

「休日が増えたら勉強の時間が減って、子どもたちの学力が落ちてしまうのでは」と心配する大人たちもいますが、子どもたちの学びの時間は年中無休です。学校での授業だけでなく、家庭や地域で過ごす時間も、子どもたちはそこでの活動や体験を通して、さまざまなことを学んでいるのです。

「生きる力」とは

- 自分で課題を見つけ、自ら学び、自ら考え、主体的に判断し、行動し、よりよく問題を解決する能力
- 自らを律しつつ、他人と協調し、他人を思いやる心や感動する心など、豊かな人間性とたくましく生きるための健康と体力

だけでなく、家庭や地域社会など生活全体で学ぶものです。道徳観や正義感などは家庭や地域社会での活動や体験が豊かであるほどしっかりと身につけていることが文部省（現在文部科学省）の「子どもの体験活動に関するアンケート（平成10年12月）」の結果にも表れています。

完全学校週5日制は、子どもたちが豊かな心を育めるよう、家庭や地域でのさまざまな体験活動などの機会をもっと増やしていこうというものです。そして、学校、家庭、地域社会が互いに協力し、一人一人の子どもたちに「生きる力」を育むことをねらいとしています。

※家庭教育の充実

子どものしつけは親の責任であり、子どもと親が共に過ごす時間を増やすことで、生活体験の中で「生き方」を学ぶことの重要性が求められています。

- 「家族の思いやり」「善・悪の判断」
- 「生活上のルール」「遊び方」
- 「手伝い」「自然体験」「正しい食習慣」

※地域の教育力の充実

大人の理解と協力によって、子どもの社会体験や自然体験などの機会と場が増加することが求められています。

- 「異年齢集団の共同生活体験」
- 「遊ぶことの大切さ」「環境美化」
- 「奉仕体験」「地域子ども会」「福祉活動」



新しい学校教育

これまで、多くの知識を教えこみがちであった教育から、子どもたちに自ら学び、自ら考える力を育成する教育へと転換を図ります。
また、社会の変化に自主的に対応できる力を育成するとともに、豊かな心や、たくましさを育む教育内容となります。

平成14年度から学校はここが変わります

- 学校週5日制の完全実施
- わかる授業・楽しい学校の実現
- 自ら学び、考える力の育成
- 『総合的な学習の時間』の新設
- 『特色ある学校づくり』の推進

学校週5日制の完全実施

家庭教育

社会教育

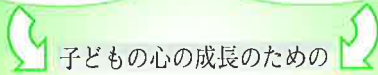

子どもの心の成長のための
豊かな体験

- 生活体験が豊富な子どもほど、道徳観・正義感が充実
- お手伝いをする子どもほど、道徳観・正義感が充実
- 自然体験が豊富な子どもほど、道徳観・正義感が充実



自ら学び、考える力の育成

- 体験的・問題解決的な学習の重視
- 道徳教育の充実
- 国際化へ対応した教育の充実（英語にふれる）
- 情報教育の充実（コンピュータを使った学習）
- 体育・保健教育の充実
- 読書教育の充実



わかる授業・楽しい学校の実現

- ゆとりを持って学習できるよう授業時数を削減（週2時間分）
- 基礎基本を確実に定着させるため教育内容の厳選（おおむね3割程度）

ゆとりの中できめ細かな教育活動

チームティーチング
少人数指導

個に応じた指導
基礎基本⇒発展
個性伸長



『総合的な学習の時間』の新設

- 子ども自らが課題を設けて行う学習
- 将来の生き方を考える学習
- 内容は各学校で
- 教科書はない
- 小学校3年生以上から中学まで、週2～3時間
- 体験学習を主に構成する

『特色ある学校づくり』の推進

各学校が創意工夫を凝らした学校を目指す

自然

産業

人材

歴史

施設



14年度一般会計 47億8,450万円

財政健全化を進め 身近なまちづくりを行います。



平成14年度の重点施策

1. 活力と創造力のあるまちづくり【産業振興】
2. 豊かな自然環境を活かした美しいまちづくり【自然環境】
3. 生きがいと思いやりのあるまちづくり【福祉・保健】
4. 豊かな心と文化を育むまちづくり【教育・文化】
5. 明日の定住と交流を拓くまちづくり【基盤整備】
6. 英知とエネルギーを集結するまちづくり【行財政改革】

町民一人当たりになると・・・

- 使われるお金 302,893円
- 納めてもらう税金 62,898円

※平成14年3月末の人口による。

平成14年度の町の予算が決定し、新年度がスタートしました。

町民みなさんの生活に深く関係する産業振興、生活基盤、福祉の充実など町の将来を考え、様々な事業に取り組んでいきます。

また、行財政の効率化を進めるため機構改革も併せて行っています。

当初予算は、47億8,450万円、昨年度と比べ、3,280万円(0.7%)の増となりました。

予算の編成

新年度の予算は、国や県の地方財政計画や本町の経済情勢などを考慮しながら、行政水準の低下をおこさないよう配慮するとともに、町民みなさんの身近な産業振興や生活基盤の整備にも十分注意しながら編成しています。

歳入の概要

町が独自に確保できる町税や負担金、使料など自主的に徴収できる財源を自主財源といいます。

これに対し、国・県から交付される地方交付税や譲与税、特定の事務、事業のための補助金及び町債(借入金)などは依存財源といい、区分しています。

新年度の歳入総額に占める自主財源の割合は31.8%となっており、町内の厳しい経済情勢の中、国・県の地方交付税や補助金に依存する財政体質です。以下、歳入の主要項目について説明します。

◆町税(2.4%の減)

みなさんから納めてもらう個人町民税や固定資産税、軽自動車税、法人町民税などです。歳入全体のうち約21.4%を占めています。

町民一人当たりになると62,898円の負担となります。

◆地方交付税(1.3%の減)

国税である所得税、法人税、消費税などを一定割合で地方公共団体の行政水準を保てるよう画一的な方法により配分されますが、地方交付税制度の改正などにより小規模団体などの割増率(段階補正)が見直されるため、昨年度に比べ2,400万円の減を見込んでいます。

◆国・県支出金(8.8%の減)

保育所運営費、児童措置費などの福祉関係や農林業関連の補助金、都市計画事業などの普通建設事業など国・県から特定目的のために交付される補助金、交付金です。昨年度より6,712万円の減となっています。

◆繰入金(17.1%の増)

町税や交付税の落ち込みに対応するため、財政調整基金からの繰入金増により昨年度に比べ1億5,932万円の増となっています。

◆町債(16.7%の増)

国の地方交付税特別会計の不足分を地方公共団体自身が借り入れる臨時財政対策債の増により昨年度に比べ5,030万円の増となっています。

一般会計の概要

□ 依存財源
■ 自主財源

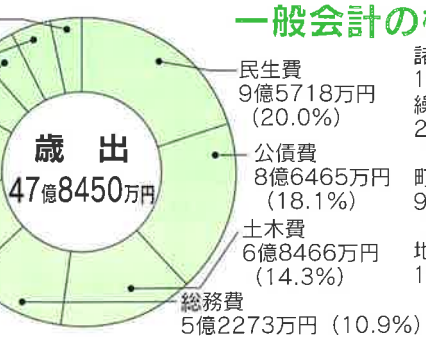
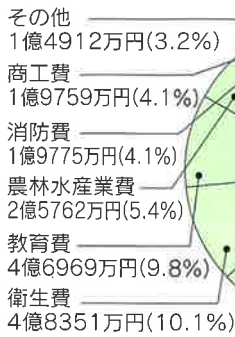

◆ **人件費 (0.7%の増)**
職員、各委員会委員・議員報酬などの人件費は10億1,107万円で構成比21.1%、前年度比704万円の増となりました。

◆ **物件費 (4.9%の増)**
行政サービスに係る事務経費ですが、本年度は4億9,613万円、前年度比2,302万円の増となりました。

◆ **補助費等 (1.4%の増)**
各種団体に対する補助金等の経費ですが、本年度は6億4,429万円、前年度比1億4,737万円の減となっています。

◆ **公債費 (0.5%の増)**
過去に実施した事業に使った借入金の償還金で元金、利子の総額は8億6,465万円、前年度比18.1%、前年度比449万円の増となりました。

◆ **緑出金 (1.8%の増)**
特別会計などへ繰り出す経費で総額3億7,286万円。全体に占める割合は7.8%で昨年に比べ4,814万円の増となりました。

歳出予算の性質別内訳

区分	金額	構成比
消費的経費	人件費	10億1107万円 21.1%
	物件費	4億9613万円 10.4%
	維持補修費	4678万円 0.9%
	扶助費	4億7781万円 10.0%
	補助費等	6億4429万円 13.5%
計	26億7608万円 55.9%	
投資的経費	普通建設事業費	6億5887万円 13.8%
	補助事業	6684万円 1.4%
	単独事業	5億9203万円 12.4%
	災害復旧事業費	2200万円 0.4%
計	6億8087万円 14.2%	
その他	公債費	8億6465万円 18.1%
	積立金	6176万円 1.3%
	投資及び出資金	35万円 0.1%
	貸付金	1億793万円 2.2%
	繰出金	3億7286万円 7.8%
	予備費	2000万円 0.4%
計	14億2755万円 29.9%	
歳入合計	47億8450万円 100.0%	

町税の内訳

区分	金額	構成比
普通税	町民税	2億8777万円 29.0%
	個人均等割	940万円 0.9%
	個人所得税	2億3582万円 23.9%
	法人均等割	2700万円 2.6%
	法人所得税	1555万円 1.6%
	固定資産税	6億742万円 61.1%
	軽自動車税	2791万円 2.8%
目的税	町たばこ税	7000万円 7.0%
	入湯割	45万円 0.1%
町税合計	9億9355万円 100.0%	

新規事業

* 次項の目的別予算と一部重複します。

- 産地プロデューサー施設設置事業 200万円
- 県営土地改良(暗渠排水)整備事業負担金 1,500万円
- 土地改良型農業定着促進事業費補助金 400万円
- 出荷牛輸送費助成事業費補助金(BSE対策) 385万円
- 森林整備地域活動支援交付事業費 302万円
- 観光施設(案内板)整備事業費補助金 100万円
- 観光基本計画策定業務委託費 50万円
- 緊急雇用創出事業委託費 981万円
- 未給水地区配水管布設工事負担金 1,000万円
- 生活支援ハウス運営事業委託費 1,358万円
- シルバー人材センター育成事業委託費 394万円
- 国際アートセミナー開催事業費補助金 165万円

どのような目的に使われるか：歳出予算の主なもの

教 育 費

4億6,969万円

小中学校の学校教育をはじめ、社会体育や社会教育など教育全般にわたる経費です。

学校給食共同調理場運営費	9,434万円
中学校体育館等補修工事	2,501万円
幼稚園就園奨励補助金	1,440万円
小中学校教材備品購入費	1,109万円
埋蔵文化財調査費	1,149万円
東小体育館改築事業実施設計委託費	1,000万円
芸術文化事業	743万円
外国語指導助手招致事業	480万円

農 林 水 産 業 費

2億5,762万円

農林業の振興に要する経費です。

林道永尾小樽線開設工事	2,905万円
農政ビジョン推進特別対策事業	2,691万円
中山間地直接支払制度事業	1,668万円
水田農業経営確立対策事業	787万円
小規模農林業事業	700万円
農作物等被害防止対策事業費補助金	400万円
水土保全森林緊急間伐対策事業	394万円
出荷牛輸送費助成事業費補助金 (BSE対策)	385万円

商 工 費

1億9,759万円

窯業や商工業の振興、観光に要する経費です。

中小企業振興資金貸付事業	1億円
陶芸の館エアコン整備事業	1,957万円
産地振興事業費補助金	600万円
波佐見焼振興会運営費補助金	324万円
町観光協会運営費補助金	383万円
波佐見焼産地活性化対策事業費補助金	300万円
小規模事業指導事業費補助金	300万円
伝統的工芸品振興事業費補助金	195万円
はさみ炎まつり事業費補助金	150万円
夏まつり事業費補助金	100万円

消 防 費

1億9,775万円

広域消防業務委託事業	1億4,369万円
非常備消防費	3,465万円
消防施設整備事業 (防火水槽等)	1,167万円

公 債 費

8億6,465万円

過去の事業に使った借入金の償還金で、元金・利子を合わせたものです。

償還元金	6億2,221万円
償還利子	2億4,244万円

民 生 費

9億5,718万円

社会福祉、老人福祉、児童福祉などに関するもので、町民みなさんの一定水準の生活と安定した社会生活を保障するのに必要な経費です。

私立保育園入所措置費	3億	553万円
町立保育所費	1億5,	163万円
介護保険事業特別会計繰出金	8,	399万円
児童手当費	5,	475万円
国民健康保険事業特別会計繰出金	4,	964万円
身体障害者更正援護施設措置委託料	3,	135万円
保育所開所時間延長促進事業費補助金	2,	312万円
身体障害者福祉医療費給付事業	2,	224万円
養護老人ホーム入所措置費	2,	785万円
町社会福祉協議会補助金	1,	714万円
生活支援ハウス運営事業委託費	1,	358万円
福祉医療費給付事業	1,	174万円
在宅介護支援センター運営事業費	1,	021万円
保健福祉組合 (老人ホーム) 負担金		909万円
シルバー人材センター育成事業委託費		394万円

土 木 費

6億8,466万円

道路や河川の整備、町営住宅の管理などの経費です。

町道整備事業	1億5,	000万円
公共下水道事業特別会計繰出金	1億1,	035万円
西ノ原土地地区画整理事業	9,	062万円
県道整備事業 (県営事業) 負担金	8,	600万円
都市計画街路事業 (県営事業) 負担金	6,	000万円
河川公園整備事業	2,	010万円
急傾斜地崩壊対策事業	1,	800万円
町営住宅補修工事	1,	000万円

衛 生 費

4億8,351万円

予防接種などの保健衛生や、ごみ・し尿の収集・処理など生活環境を保つための経費です。

老人保険事業特別会計繰出金	1億	803万円
保健福祉組合 (し尿処理施設) 負担金	6,	065万円
保健福祉組合 (ごみ処理施設) 負担金	5,	890万円
国民健康保険事業特別会計繰出金	4,	493万円
上水道事業補助金	4,	000万円
老人保健 (基本健診等) 事業	3,	872万円
予防推進事業	2,	207万円
合併処理浄化槽設置費補助金	1,	409万円

そ の 他

6億7,185万円

自治振興補助金	2,	000万円
有線放送施設改修費補助金	1,	210万円
行政事務委託事業		824万円

特別会計

国民健康保険事業

国民健康保険財政は、高齢化率と一人当たりの医療費の増加が続いている反面、保険料算定の基礎となる所得の伸び悩みなど、財政面で不安定な要素を多く抱えており、厳しい財政状況が続いています。

予算編成にあたっては、保険給付費の動向や老人保健拠出金、これらに対する国・県の支出金については国などが示した算定基準から算出しており、これに本町の国民健康保険の状況を考慮しながら編成しています。

老人保健事業

老人保健は、老後の健康保持と適切な医療を確保するために設けられている制度です。

高齢化による老人加入数の増加や一人当たりの医療費が年々増加しており、これらの傾向は今後も確実に続くと考えられています。

歳入は、支払基金交付金、国・県

一般会計に対して、特定目的の事業を行うとき、特定の収入をもって経理を行うときに設置した会計を特別会計といいます。本町は、国民健康保険事業、老人保健事業、簡易水道事業、介護保険事業、公共下水道事業の5つの特別会計を設置しています。

支出金、一般会計からの繰入金金を、それぞれ定められている負担区分率によって算出しています。

簡易水道事業

施設の管理運営費などを計上し、円滑な執行を行います。

介護保険事業

介護保険は、給付と負担の関係が明確な社会保険方式により社会全体で介護を支え、利用者の希望を尊重した総合的なサービスを安心して受けられる制度です。

公共下水道事業

生活様式の多様化などによる汚水排水の水質改善を行う公共下水道事業は、昨年度から終末処理場の建設に着工しており、併せて現在行っている汚水管渠の布設工事を進め、平成16年4月1日の供用開始を目指します。

企業会計

民間企業と同じように、その事業によって得られる収入で支出をまかなう独立採算を原則としている会計が企業会計です。本町には上水道事業があります。

上水道事業

水道業務の予定量は、給水戸数4,310戸、年間吸水量143万1,000トンとしています。

収入は水道料、加入金、企業債（借入金）、工事負担金など3億9,768万円、支出は施設の維持管理費、過去に実施した施設整備に要した借入金の償還金、建設改良事業費、人件費など4億8,239万円を計上しています。また、老朽管布設替工事や未給水区配水管布設工事を実施し、安全な生活の基盤となる水道水の安定供給に向け健全運営を行います。

会計別予算

会計名	平成14年度	前年度差額	前年伸率
一般会計	47億8,450万円	3,280万円	0.7%
特別会計			
国民健康保険事業	14億6,800万円	4,200万円	2.9%
老人保健事業	20億9,724万円	1億2,287万円	6.2%
簡易水道事業	5,285万円	4,242万円	406.8%
介護保険事業	5億6,700万円	2,040万円	3.7%
公共下水道事業	12億9,265万円	3億8,834万円	42.9%
小計	54億7,774万円	6億1,603万円	12.7%
計	102億6,224万円	6億4,883万円	6.7%
上水道事業	4億8,239万円	339万円	0.7%
合計	107億4,463万円	6億5,222万円	6.5%



建設中の公共下水道終末処理場（宿郷）

機構改革を実施！

▼主な組織の改編は次のとおりです

※ [×] は廃止、[◎] は新設

【機構改革前】

■ 総務課

- ・ 総務班
- ・ 企画財政班

■ 生活環境課 {×}

- ・ 環境衛生係
- ・ 交通安全防犯係
- ・ 戸籍年金班
- ・ 国保係

■ 産業振興課 {×}

- ・ 窯業商工係
- ・ 農政係

■ 建設課

- ・ 管理係
- ・ 建設班(建設(農林))
- ・ 下水道係

■ 都市計画課 {×}

- ・ 都市計画係

■ 水道課

- ・ 管理係
- ・ 施設係

【機構改革後】

■ 総務課

- ・ 総務班
- ・ 財政係

■ 商工企画課 [◎]

- ・ 商工観光係
- ・ 企画係

■ 住民課 [◎]

- ・ 戸籍係
- ・ 環境衛生係
- ・ 国保年金係

■ 農林課 [◎]

- ・ 農政係
- ・ 事業係

■ 建設課

- ・ 管理係
- ・ 建設係
- ・ 都市計画係

■ 水道課

- ・ 上水道班
- ・ 下水道班



現在、波佐見町をとりまく環境は非常に厳しいものがあります。そのため、効率的な行政運営、産業部門の充実強化を図り、住民に身近な組織とするため組織機構の改編を行いました。

4月から役場組織の一部を変更しました。

役場庁舎 各課・係 配置図

2 階

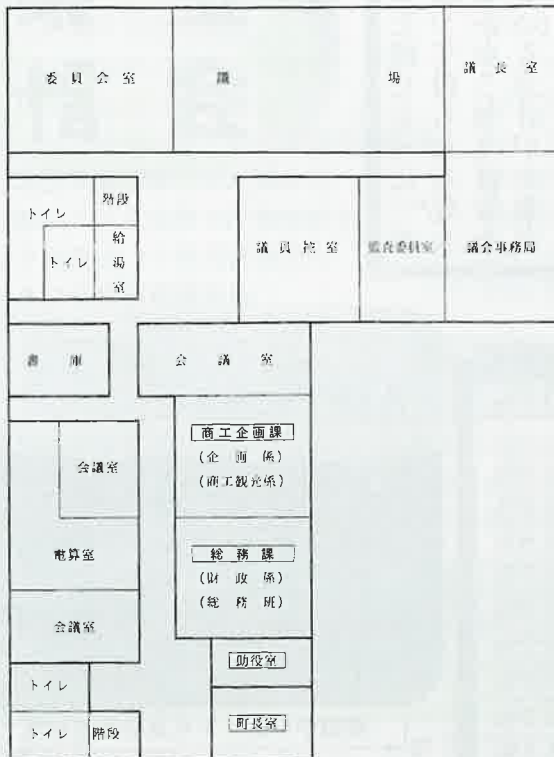

(正面玄関)

1 階

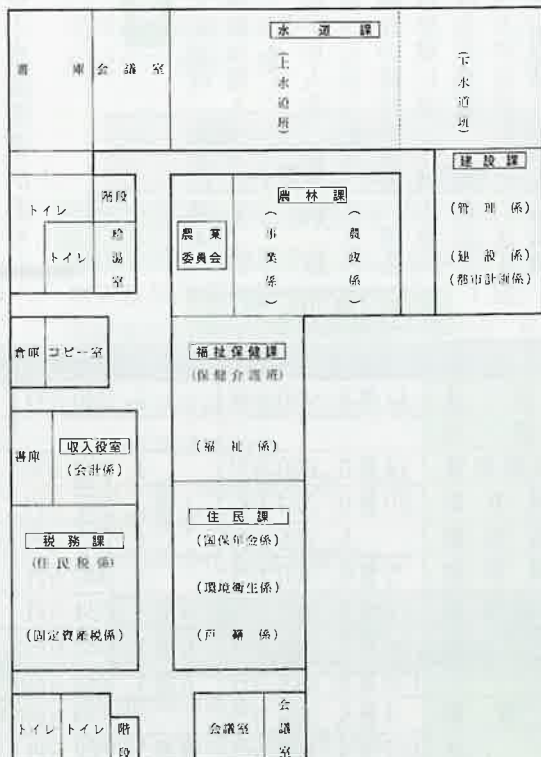

(正面玄関)

**4月1日から老人保健法の規定に基づき、
高齢者の自己負担額が次のとおり改定されました。**

外来の場合

①定額制の診療所 (注)

改定前

改定後

1日につき800円 → 1日につき850円

1か月に5日以上通院した場合は、その月の5日目以降の通院については負担はありません。

(注) 一部負担金を定額で徴収することを都道府県知事に届けた診療所

②病院及び定率制の診療所

一部負担金は医療費の1割ですが、同一の医療機関での負担額が1か月に以下の額に達したときは、その後は自己負担はありません。

改定前

改定後

I

医療機関で
院外処方せんを
交付されなかった方

医療機関で**3,000円 → 3,200円**

大病院 (ベット数が200床以上ある病院) で受診された方は

5,000円 → 5,300円

II

医療機関で
院外処方せんを
交付された方

医療機関で**1,500円 → 1,600円**

薬局で**1,500円 → 1,600円**

大病院 (ベット数が200床以上ある病院) で受診された方は

それぞれで **2,500円 → 2,650円**

**波佐見町民霊園の
公募について**

波佐見町民霊園の利用者を下記により公募します。

- ◆募集基数 1基
- ◆応募方法 応募申込書による (役場住民課に備付)
- ◆応募資格 波佐見町内に住所を有する人で世帯主
- ◆応募期間 平成14年4月22日 ~ 5月8日 (厳守)
- ◆抽選日 平成14年5月14日 (火)
- ◆抽選方法 公開抽選による
- ◆墓地住所 波佐見町湯無田郷 1268 (内海地区)
- ◆使用料 永代使用料 **130,000円**
年額使用料 **2,000円**

【お問い合わせ先】

役場住民課環境衛生係
☎ 85-2111

平成15年4月から障害者福祉が変わります

- これまで、身体障害者・知的障害者・障害児が利用できる福祉サービスは、行政がサービスを決定する「措置制度」により行ってきましたが、平成15年度からは、利用者が自分の意志でサービスを選択できる「**支援費制度**」になります。
- 基本的な仕組みは次のとおりです。
 - イ) 支援費支給を希望する方は、指定事業者・施設に直接申し込みを行い、市町村に支援費支給の申請をします。
 - ロ) 市町村は、支援費の支給と利用者負担額を決め、受給者証を交付します。
 - ハ) 受給者証をもって福祉サービスを利用するときは、利用者は、利用者負担分を事業者・施設に支払います。
- 二) 市町村から支援費が支払われます (但し、事業者・施設が代理受領)。
- 支援費制度の対象となるサービスは、身体・知的障害者に関する施設及び在宅サービスと、障害児に関する在宅サービスです。(これらのサービスの中でも支援費制度の対象とならないものもあります。)

【お問い合わせ先】

長崎県障害福祉課 ☎ 095-825-2479
役場福祉保健課福祉係 ☎ 85-2111

手軽にできる健康づくり ウォーキング



絶好の天気にもまれた3月10日、ヘルシーウォークが行われました。今回は、2コースに家族連れや友達、地域の仲間など約160人が参加。約6kmの距離を思い思いのペースで歩き、心地よい汗を流していました。

みなさんも歩いてみてはいかがでしょうか。

みんなの ひろば

中尾の里に外国人集う

去る3月2日～3日、中尾の里に県内在住の留学生が集いました。

これは、桜陶祭実行委員会が桜陶祭のプレイベント（前月祭）として実施したもので、県の国際交流協会を通じてバングラディッシュやパラグアイ、インドネシアなど5カ国からの留学生15名を招きました。

初めて中尾を訪れた留学生たちは、作陶体験や子どもたちとのふれあいゲーム、歓迎レセプション、またその後のホームステイなど、地域の人たちとの交流や心温まるもてなしに楽しいひとときを過ごしたようでした。



健康の尊さを熱弁！—健康講演会—



3月24日（日）、元アナウンサーの小川宏さんを招いての健康講演会が総合文化会館で開催されました。

「健康は目に見えない宝石」と題しての講演では、ご本人が20年以上も患っている糖尿病と気長に付き合うという気持ちに落ち着くまでは、壮絶なものだったと熱く語っておられました。また、時には洒落を交えながらの語り口で、会場を訪れた大勢の聴衆を魅了しました。

講演会の終了後は、中尾郷の伝習館に立ち寄り、ろくろ体験をされるなど、旅の思い出もつくられたようでした。

21世紀の豊かな生涯学習をめざして —生涯学習のつどい—

町教育委員会主催、第1回「生涯学習のつどい」が、3月10日（日）、総合文化会館で開催されました。

これは、豊かで文化的な生活を送っていく上での生涯学習を、それぞれの立場で実践している個人や団体などから活動発表がなされたもので、そのすばらしい内容は、生涯学習に興味を抱く人たちが各関係者をうならせるほどでした。

活動発表終了後は、アトラクションとして、長年の伝統を引き継ぐ「山中浮立」や南小学校6年生による「YOSAKOIソーラン」などの楽しいステージがあり、最後はアンコールが沸き起こるなど会場は熱気に包まれていました。





なな
山下那奈ちゃん
(田ノ頭郷)

H 13. 3. 4 生まれ
幸一 さんの2女
礼子

※元気で明るい
女の子に育ってね!

みい子
つみい子
元気っ子

このコーナーでは、満1歳前後の子どもさんを募集しています。掲載希望の方は役場総務課広報担当まで連絡してください。

あつし
中村篤史くん
(折敷瀬郷)

H 13. 3. 2 生まれ
誠一朗 さんの2男
里江子



※いつも笑顔で心のやさしい子になって下さい。

田中幾代さん 県内一の長寿に!



本町にお住まいの田中幾代さんが、このほど県内一の長寿になりました。

介護老人福祉施設はさみ荘に入所中の田中さんは、現在108歳。足腰が少し不自由になっておられますが、まだまだ元気。

花束を届けた町長から、「これからも長生きして今度は日本一になって下さい。」とエールが贈られました。

元気な歌声響きわたる

第11回を迎えた波佐見児童合唱団の定期演奏会が、3月31日(日)、総合文化会館で開かれました。

4部構成で繰り広げられたステージでは、園児から高校生までの68人の団員がクラシックやポピュラー、ミュージカルと多彩な演出で聴衆を魅了。しっとりとした曲からリズムカルなものまで、美しいハーモニーで歌い上げました。特に動きのある軽快な曲では、すべての団員が笑顔を絶やさず自ら歌うことを楽しみながらも、聴いている人にも楽しんでもらいたいという気持ちがしっかりと伝わってくるものでした。

この日、子どもたちのいきいきとした歌声に“元気”と“感動”をもらった約600人の聴衆は、フィナーレではひととき大きな拍手を贈り続けていました。



俳句

啓蟄の狸の親子野路に出て

川崎 三郎

幸せかな朝刊を読む春炬燵

久保田 富

瑠璃一面除草ためらふいぬふぐり

田崎 房代

菜の花に小糠の雨のやはらかく

古川 恭子

麦踏も機械力借る世となりぬ

松添 信子

がらくたにわく思いでや花すみれ

松添 英子

木瓜一枝挿せしのみ部屋はなやぎぬ

森 小夜子

息白し街路樹浮かぶ川の霧

安弘 公彦

妹の還暦を祝ぎ梅見かな

山口美由喜

島原城紅梅の坂雪の舞ふ

(波佐見若葉句会)

やはら日の草芳しき薫の跡

古達 光枝

春の山水寛の音やや早し

小柳 タニ

春の山水寛の音やや早し

川添マサ子

(波佐見すなお句会)

波佐見中学校野球部、堂々の3位

晴天に恵まれた3月10日(日)、県内外より近隣の中学校26チームを招いて、第14回中学校軟式野球波佐見選手権大会が盛大に行われました。

この日は、中学校と鴻ノ巣グラウンドの2会場に分かれ、トーナメント方式により1回戦、2回戦の2試合が行われました。波佐見中学校からはA・B2チームが出場し、Aチームは2回戦からの出場、御厨中(松浦市)に12対1と圧勝、17日に行われる決勝リーグへと駒を進めました。Bチームは2回戦で崎辺中(佐世保市)に4対2で敗れました。

ベスト8が顔をそろえた17日は、鴻ノ巣公園でまず準々決勝が行われ、波佐見中Aチームは強豪伊万里中と対戦し、3対1で見事勝利を収めました。次の準決勝では生月中(北松浦郡)との対戦で、健闘むなしく6対1で敗れました。

優勝したのは、日宇中学校(佐世保市)、準優勝が生月中学校で、波佐見中学校は崎辺中学校とともに堂々の3位という結果でした。



◀3位入賞の波佐見中学校

町民バスケットボール大会



折敷瀬チーム、2年ぶりの優勝

3月10日、勤労者体育センターで第33回町民バスケットボール大会が開催されました。

愛好会や地域、職域から出場した計10チームが2パートに分かれて熱戦を繰り広げました。結果は、決勝トーナメントで宿チームを敗った折敷瀬チームが2年ぶりの優勝を決めました。

乙長野チームが優勝

—町婦人バレーボール大会—

とき：3月3日(日)

場所：勤労者体育センター

【決勝】(セットカウント)

乙長野 2—0 アドバンス



▶優勝した乙長野チーム

卒業制作展大好評



▶卒業制作展会場

このほど、陶芸デザインコースの卒業制作展を「島瀬美術センター」と本校の「陶心館」の2会場で行いました。

これは、今春卒業したコースの生徒たちが、3年間で制作した陶芸・デザイン・染色・ステンシル・絵画など約180点を一般に披露したものです。期間中訪れた多くの方々から、「斬新で、若さあふれる作品。高校生でここまでできるとは驚き」と高い評価を受けました。

波佐見高校だより〈Vol.32〉

甲子園、2年連続出場を!

3月末に行われた九州地区高等学校野球県大会で、波佐見高校野球部は長崎西高校に2回戦で敗れました。本大会では、投打の要であるエース新地が肘を痛めて欠場。打撃陣にも課題が残りました。

今後は、部員相互の切磋琢磨を通して弱点を補強し、2年連続の甲子園出場、そして、全国制覇を目指します。応援をよろしくお願いします。



▲打者はキャプテン岩永君(ビッグN)



子宮体癌について

東彼医師会

松尾 雅治 (川棚町)

近年欧米諸国と同様に我が国でも子宮体癌が増加していると言われています。それに伴い体癌の的確な診断が要求されるようになってきました。

子宮は下記図Aのように腔側から下3分の1を頸部、その上3分の2を体部と呼び、癌の発生部位によって次のように分類されます。

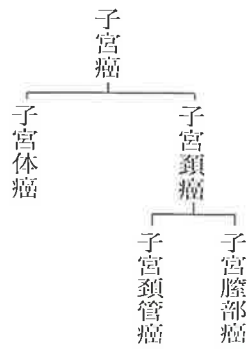

統計的に頸癌が40歳代に最も多いのに対して、体癌は50歳代に多く見られます。現在我が国の子宮癌は、頸癌80〜90%、体癌10〜20%程度の比率ですが、年々体癌が増加傾向にあります。

子宮体癌になりやすい女性とは、①未婚②不妊③閉経後④初婚、初妊年齢が高い⑤妊娠回数・出産児数が少ない⑥30歳以降の月経が不規則等が危険因子と言われています。

子宮癌の初期は無症状ですが、少し進行するとおりものが増えたり、少量の子宮出血が断続的に続いたりし、かなり進行すると下腹部痛や腰痛などが出現します。

子宮体癌の検査も、子宮頸癌の検査と同様に子宮内膜の細胞診をします。その結果クラスⅢ以上であったり、細胞の所見に疑わしいものには、あるいは結果に異常なくとも出血が持続する場合には内膜掻爬を行って組織検査を行い、その結果で最終診断をします。

おかしいと思ったり、気になることがあれば子宮癌



検査を受けましょう。ただ一つ気をつけてほしいことは、病院や診療所、あるいは市町村等が行っている子宮癌検診は子宮頸癌が主で、子宮体癌の検査は必要と認められた場合に追加されます。したがって子宮癌検診を受けた時は、体癌検診もしたか否かを確認しておきましょう。

原爆被爆者二世の無料健康診断を行います

県は、原爆被爆者二世の方を対象に、無料健康診断を行います。

受診を希望する方は、次により申し込んでください。

- 一 対象者
 - (1) 両親またはそのどちらかが原爆被爆者の方
 - (2) 昭和21年6月4日以降に生まれた方
 - (3) 長崎県内に居住されている方

二 申込先
居住の市町村役場、または保健所

三 申込期間
平成14年4月1日(月)から平成15年2月14日(金)まで

四 受診期間
平成14年4月8日(月)から平成15年2月28日(金)まで

五 受診回数
期間中一回のみ

六 問い合わせ先
詳しいことは、次のところに問い合わせてください。

【県原爆被爆者対策課】
☎095・823・4278
【波佐見町役場福祉保健課】
☎85・2111

風しん予防接種(経過措置対象者)がはじまります

予防接種法の改正に伴い、昭和54年4月2日から昭和62年10月1日生まれの方で、風しんの予防接種を今まで受けていない方は、接種を受けることができます。

(接種期間は平成15年9月30日まで)
接種を希望される方は、役場福祉保健課までお問い合わせ下さい。
☎85・2111

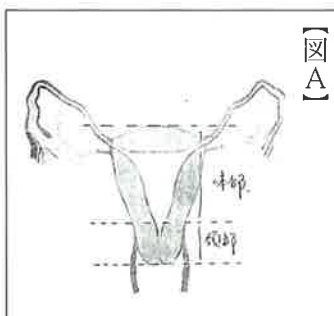

【図A】

健康テレホンプログラム
佐世保 ☎23-4300

4 月	
月	肥満の治療
火	靴の選び方
水	新入学・新入園児の健康管理
木	皮膚の老化①腫瘍性以外のもの
金	老人性痴呆症について
土	婦人の腰痛
5 月	
月	便秘
火	爪の異常
水	吃音
木	顔面神経麻痺
金	歯周病と全身疾患
土	尿道炎
*祝祭日は前日のテープが流れます。	

みどりの少年団団員募集

緑とふれあいを通して自然を愛し、町を愛する心豊かで健康な身体をつくり、お互いに力を合わせて、社会のために役立つ自主的な活動することを目的としています。

具体的な活動は、花木の植栽、キャンプ、森林散策などです。

●**募集対象者** 町内の小学生

●**問い合わせ先（申し込み）**

団長 宮川正道 ☎85-6871
 役場 農林課 ☎85-2111
 (同時に指導者の方も募集しています。)

看護フェアにいらっしゃいませんか

ナイチンゲールの生誕にちなんで、5月12日が『看護の日』として制定され、その週を『看護週間』として看護のPR活動を行っています。看護のあつい心を皆様と共に分かち合いたいと思い、当院では下記のように看護フェアを開催いたします。

どうぞ皆様、お気軽にご参加くださいませ。

●**日時**

5月15日(水) 午前9時～

●**場所**

国立嬉野病院 外来棟

●**内容**

1. 健康相談コーナー
 血圧測定、体脂肪測定
 栄養士による栄養相談
2. 家庭看護の実演(介護用品の使用法を含む)
3. 介護用品の展示

●**主催** 国立嬉野病院看護部

●**問い合わせ先**

国立嬉野病院看護部
 ☎0954-43-1120

平成14年度 労働保険料の申告・納付は5月20日までに!

労働保険料(労災保険・雇用保険)の申告・納付の手続きは、4月1日から5月20日までです。

申告書は、4月上旬に皆様のお手許に届いていると思いますので、同封のパンフレットなどをお読みいただき、期限内に申告・納付されませうようお願いいたします。

●**問い合わせ先** 〒852-8535 長崎市岩川町16番16号

長崎労働局総務部労働保険徴収室 ☎095-846-6345

**国家公務員採用Ⅲ種試験
 (高卒程度) 受験者募集**

人事院では一般官署、郵便局、税務署等の初級係員を採用するための試験を行います。

●**受験資格**

昭和56年4月2日(郵政区分は昭和52年4月2日、税務区分は昭和57年4月2日)～昭和60年4月1日生まれの者

●**申込用紙配布開始日**

5月13日(月)

●**申込受付期間**

6月19日(水)～26日(水)

●**第1次試験** 9月8日(日)

●**問い合わせ先**

人事院九州事務局
 採用試験テレホンサービス
 ☎092-431-8173

<http://plaza7.mbn.or.jp/~npag/>

内閣総理大臣の書状を贈呈します

先の大戦で戦地等に派遣された戦時衛生勤務に服された「旧日本赤十字社救護看護婦」、「旧陸海軍従軍看護婦」の方々(慰労給付金受給者を除く)に対して、その御労苦に報いるため内閣総理大臣の書状を贈呈しております。

ご本人またはご家族などからのご連絡をお待ちしております。

なお、請求の期限は、平成15年3月31日までです。

●**問い合わせ先**

〒100-8926

東京都千代田区霞が関2-1-2

総務省大臣官房管理室業務担当

☎03-5253-5182(直通)

FAX03-5253-5190

**国家公務員採用Ⅰ種・Ⅱ種試験
 (大卒程度) 受験者募集**

☆**Ⅰ種試験**

●**受験資格** 昭和44年4月2日～昭和56年4月1日生まれの者

●**受付期間**

郵送 4月2日(火)～5月9日(木)
 持参 4月30日(火)～5月9日(木)

●**第1次試験** 6月9日(日)

☆**Ⅱ種試験**

●**受験資格** 昭和48年4月2日～昭和56年4月1日生まれの者

●**受付期間**

郵送 4月2日(火)～5月9日(木)
 持参 4月30日(火)～5月9日(木)

●**第1次試験** 7月7日(日)

●**問い合わせ先**

人事院九州事務局
 採用試験テレホンサービス
 ☎092-431-8173

<http://plaza7.mbn.or.jp/~npag/>

**国税専門官・労働基準監督官・
 法務教官採用試験受験者募集**

☆**国税専門官採用試験**

●**受験資格** 昭和50年4月2日～昭和56年4月1日生まれの者

●**受付期間**

郵送 4月2日(火)～5月9日(木)
 持参 4月30日(火)～5月9日(木)

●**第1次試験** 6月16日(日)

☆**労働基準監督官採用試験**

●**受験資格** 昭和48年4月2日～昭和56年4月1日生まれの者

●**受付期間**

郵送 4月2日(火)～5月9日(木)
 持参 4月30日(火)～5月9日(木)

●**第1次試験** 6月16日(日)

☆**法務教官採用試験**

●**受験資格** 昭和48年4月2日～昭和56年4月1日生まれの者

●**受付期間**

郵送 4月2日(火)～5月9日(木)
 持参 4月30日(火)～5月9日(木)

●**第1次試験** 6月16日(日)

●**問い合わせ先**

人事院九州事務局
 採用試験テレホンサービス
 ☎092-431-8173

<http://plaza7.mbn.or.jp/~npag/>

川棚高等学校吹奏楽部第31回定期演奏会

- と き 4月29日(月) みどりの日
13:00開場 13:30開演
- と ころ 川棚町公会堂
- メインの曲 ダッタン人の踊り

入場は無料!

※たくさんの方のご来場をお待ちしています。

警察署速報

～連続窃盗(空き巣・車上狙い)犯人逮捕～

平成14年2月3日、川棚警察署では、昨年末から東彼杵郡内で連続で発生していた空き巣・車上狙いの犯人(住所不定・無職 A男 40歳)を、捜査中の警察官が逮捕しました。

被害の範囲は、長崎方面にもおよび約100件を超えるものと思われませんが、狙われたのは、そのすべてが鍵をかけていない家や自動車でした。警察では、同種犯罪を防止するため引き続きパトロールを強化しています。

このような被害に遭わないためにも、次のことを励行してください。

- ☆ 家には、鍵を!
- ☆ 車には、ドアロックを!
- ☆ バイクには、ハンドルロックを!
- ☆ 自転車には、防犯登録と鍵を!



川棚警察署 ☎82-3110

総合文化会館

図書室だより

今月の新着本

指輪物語

トールキン作



- 第1部・旅の仲間(上)
- 第1部・旅の仲間(下)
- 第2部・二つの塔(上)
- 第2部・二つの塔(下)
- 第3部・王の帰還(上)
- 第3部・王の帰還(下)
- 追補編

恐ろしい闇の力を秘める黄金の指輪をめぐり、心やさしき小人族ホビットや灰色の魔法使いガンダルフ、美しい妖精族エルフたちの果てしない冒険と遍歴が始まる。望みは成就されるか往きて還らぬ旅となるか。数々の出会いと別れ、愛と裏切り、哀切な死。すべてを呑み込み、空前の指輪大戦争へー。

冒険とロマンへの限りない夢を満載し、世界中で永く愛読され続けている、ファンタジーの大ベストセラー。

文化会館図書室に直通の電話及びメールアドレスができました。

電話: 0956-26-7091

E-mail: wavehall.lib@town.hasami.nagasaki.jp

長崎盲ろう者友の会 設立総会のご案内

本会は、盲ろう者(視覚・聴覚の障害が重複している方)の人權を擁護し、その自立と社会参加を目指して、盲ろう者に対する福祉の向上に寄与することを目的としています。

- 日時 平成14年5月18日(土)
10:30～14:30
- 場所 長崎パークサイドホテル
〒852-8116
長崎市平和町14-1
☎095-845-3191
- 日程 10:30～設立総会
11:30～記念講演
12:30～祝賀会

●問い合わせ先

〒850-0057

長崎市大黒町3-1 長崎交通産業ビル4階
長崎県ボランティア協会

☎095-818-2181

FAX095-818-2182

※障害がある方、そのご家族、及び関心のある方の多数の参加をお待ちしております。

町の事業

◎3月に発注した事業です。

《事業費100万円以上》

- ▶中学校校舎トイレ及びドア改修工事
278万円(有)アサダ建設
- ▶町道牧ノ内線道路改良工事(2工区)
546万円(株)恋塚建設
- ▶観光交流センター駐車場整備工事
851万円 西部道路(株)
- ▶町道西部線道路改良工事(3工区)
945万円(株)小佐々建設
- ▶堀切地区污水管渠布設工事
2,447万円
恋塚・上山建設工事共同企業体
- ▶町道三本柿線污水管渠布設工事
1,733万円
田崎工務店・山口住建工業建設工事共同企業体
- ▶宿中央地区污水管渠布設工事
1,187万円
三恵造園建設・井石建設工事共同企業体
- ▶町道横枕線污水管渠布設工事
2,615万円(株)平山組
- ▶辻島地区污水管渠布設工事
1,050万円(株)梅村組
- ▶県道1号線污水管渠布設工事(八島工区)
1,470万円
松下・山口建設工事共同企業体

高齢者の経験と技能の再生、そして地域社会づくりに・・・ 『シルバー人材センター』波佐見町に産声あげる!



町民の皆様からのご要望にお応えして、桜満開の3月28日“波佐見町シルバー人材センター発会式”が執り行われ、堂々とお達者な平均年齢67歳50人の登録会員で、波佐見の町に『シルバー人材センター』の産声をあげました。

高齢者退職者が長年の経験や技能を活用するこ

とによって、再び社会活動に参加し、自らの生きがいの充実を図るとともに地域社会づくりに寄与することを目的に、本センターを設立するに至りました。

町民皆様のご理解ご支援をよろしくお願い申し上げます。

主な業務内容は以下の通りですが他にも様々な職種があります。詳しくはお尋ね下さい

職 種	1時間当たりの利用料金
除草 手取り・鎌等	600～ 650円
機 械	650～ 700円
剪 定	700～ 850円
墓 地 掃 除	700円
左 官 仕 事	750～ 800円
大 工 仕 事	850～1200円
家事援助(炊事・掃除・洗濯・買物)	650～ 800円
刃 物 研 ぎ	650円
襖 張 り	700～ 800円(1枚2,000円)
障 子 張 り	600～ 700円(1枚700～1000円)
代筆 毛 筆	1 枚30～1000円(奉書5000円)
ペ ン	1 枚 25円



シルバー人材センター発会式

※左記の金額に各々10%の事務費および消費税が加算されます。
【例 墓地掃除の場合：700円+70円+35円=805円となります】
※草刈り・剪定屑は、焼却場への搬入実費を上乗せさせていただきます。

=どなたでも限定(年齢・所得等)無く、ご注文をお受けいたします=
《併せて、登録会員(60歳以上の方)の応募も随時受け付けております》

職 員 募 集

波佐見町シルバー人材センター開設に伴い職員の募集を行います

募集人員：1 人

募集職種：事務員

応募資格：①パソコンで文書作成、表計算等できる方
②普通自動車運転免許所持(オートマ限定不可)
③60歳未満の方

勤務条件：①勤務時間：8:30～17:15
②勤 務 地：波佐見町シルバー人材センター
(役場横旧給食センター跡)

③賃 金：時間給650円

④保 険 等：社会保険加入

⑤身 分：嘱託職員

⑥雇用期間：採用日から平成15年3月31日
日まで。但しその後は1年間
契約とし場合により通算3年
まで延長することも有り

⑦そ の 他：通勤手当および年次休暇有り

応募方法：波佐見町社会福祉協議会(農村環境改善センター内)へ履歴書を提出

応募締切：平成14年4月30日(火)17:00まで

選考方法：面 接

選考日等：応募者に直接案内

問 合 先：シルバー人材センター(TEL27-6101担当：中尾)

波佐見町社会福祉協議会(TEL85-2240担当：池田)





しあわ きいろ ぼうし
幸せの黄色い帽子さん
みらい まも
ぼくらの未来を守ってね!

波佐見町では今年度159人の新入学児童が、町内3小学校の門をくぐりました。

入学に先立ち4月2日春爛漫の波佐美神社にて、教育・交通関係者の立ち会いのもと、新入学児童の代表者12人を招いて交通安全祈願および黄色い帽子の贈呈式を行いました。

希望でいっぱい愛らしい新一年生！ ドライバーの皆さん黄色い帽子をみかけたらどうぞ安全運転よろしくお願いたします!!



黄色い帽子贈呈式

点訳ボランティア養成初級講座終了する



熱心に点字板を打つ受講生

長崎県立点字図書館の長渡先生^{ながと}をお招きして1月15日から10回にわたって毎週火曜日に実施しました本講座を無事終了いたしました。

今回は11人の受講生が揃い、仕事の合間を縫って、講座に宿題にと四苦八苦しながら毎回真剣な表情で取り組みました。修了証書を手にした時のほころんだ顔がとても印象的でした。『点訳ボランティアでんでんむし』の先輩方のご協力のもと意欲もふくらみ、波佐見町の点訳人口も徐々に増えて、今後がますます期待されます。

感謝の広場

《農村環境改善センター受付分》

☆収集ボランティアにご協力ありがとうございました☆

- ・乙長野郷 老人会 藤の会 様
(書き損じはがき、使用済み切手、テレフォンカード)
- ・田ノ頭郷 とみたか布団店 様
(使用済み切手、テレフォンカード)
- ・折敷瀬郷 久村 洋子 様
(使用済み切手、テレフォンカード)
- ・皿山郷 小柳 百枝 様 (使用済み切手)
- ・湯無田郷 今田 製陶所 様 (使用済み切手)
- ・村木郷 河野 ミヨ子 様 (使用済み切手)
- ・匿名 希望 3 人 様
(使用済み切手)(書き損じはがき)(使用済み切手)

☆その他善意のご協力ありがとうございました☆

- ・折敷瀬郷 ギフトの店.うつみ 様 (包装紙)
- ・平野郷 松本 才サダ 様 (ギャッジベッド)
- ・波佐見町老人クラブ連合会女性部長会 様
(手編みの靴下、使用済み切手)

☆書き損じはがき等回収箱へのご協力ありがとうございました☆

(平成14年3月集計分)

- ・書き損じはがき ……………609枚
- ・使用済み切手 ……………28,256枚
- ・使用済みテレフォンカード…268枚
- ・募 金 ……………17円

※回収につきましては、各郷公民館、総合文化会館等の公共団体、各学校等の皆様にご協力をいただきました。集計はボランティア連絡協議会会員が行いました。

次回の集計は8月を予定しています。皆様の温かいご支援、誠にありがとうございました。

毎日の暮らしの中で、役場や国・県の行政機関、公団などの仕事に対して、「取り扱いが納得できない」「こうしてほしい」といった苦情や要望があるときは、その解決や実現に努め、行政運営の改善に役立てる。それが行政相談制度です。秘密は固く守られますのでお気軽にご相談ください。

春季行政相談強調週間
5月20日、26日

どうしてですか? 生ごみ処理

活用ください 生ごみ処理機購入補助制度

町では年々増加するごみの量を少しでも減らすため、家庭から排出される生ごみを自ら簡単に処理できる家庭用の電気生ごみ処理機の購入に対して補助金を交付します。

●補助対象 町内に住所を有する方で、町内の販売店で購入したもの。

●補助額 生ごみ処理機購入金額の3分の1以内とし、



町では年々増加するごみの量を少しでも減らすため、家庭から排出される生ごみを自ら簡単に処理できる家庭用の電気生ごみ処理機の購入に対して補助金を交付します。

●交付申請 役場環境衛生係に備え付けの申請書と必要書類を提出してください。詳しくは役場環境衛生係(☎85-2111)まで

3万円を限度とします。

合同相談所開設

行政 人権 心配ごと

子どもの問題や悩み、行政に対する苦情や要望、人権に関することなどのご相談に応じます。相談は無料です。

5月22日(水)
午前10時～12時
午後1時～4時
役場相談室



身近な行政相談委員
村川昭次さん ☎85-3483

鯉のぼりは
電線にふれないよう
ご注意ください

お子さまの健やかな成長を願う鯉のぼりは、大空に雄々と泳がせたいものです。そのため次のようなことにご注意ください。

●鯉のぼりは、電線から十分に離れたところに立ててください。

●鯉のぼりのポールを立てる時、倒す時は、電線にふれないよう注意してください。

●万一、鯉のぼりが電線にかかった場合は、危険ですから自分で取らずに、最寄りの当社営業所へご連絡ください。

九州電力株式会社大村営業所
☎0957-5212171

Apr 2002

窯業技術センターNEWS

Volume 048 職員の異動がありました。

4月1日付で職員の異動がありました。

- 昇任：福村喜美子 所長(副所長より)
- 退職：都築 宏 専門研究員
- 転出：森 太可志 専門幹(西彼東福祉事務所 専門幹へ)
- 転入：松本 隆 専門幹(壱岐空港管理事務所 所長より)
- 佐賀県へ派遣：久田松 学 研究員
- 佐賀県から派遣：江口 佳孝 研究員
- 新規採用：狩野 伸自 研究員



狩野 研究員

CRCN



善意の窓

香典返しにかえて
折敷瀬郷 山口トシ子 様
(御主人故山口 正光様)
村木郷 一瀬 公人 様
(御令弟故一瀬 晃 様)
(御母堂故一瀬 フミ 様)
湯無田郷 田中 隆 様
(御夫人故田中ユキエ 様)
田ノ頭郷 谷村 任司 様
(御尊父故谷村 利夫 様)
鬼木郷 尾崎 誠 様
(御母堂故尾崎ハツエ 様)
稗木郷 田島 武治 様
(御母堂故田島 ミサ 様)
村木郷 横石 征次 様
(御母堂故横石 イト 様)
鬼木郷 岡村 勝昭 様
(御母堂故岡村 サワ 様)
永尾郷 河野 久夫 様
(御尊父故河野 達雄 様)
野々川郷 石添 ナミ 様
(御主人故石添 義人 様)

協和郷 原 ヤスノ 様
(御令息故原 章 様)
小樽郷 田崎 敏昭 様
(御尊父故田崎 繁太 様)

金一封

折敷瀬郷 水田早稲實 様
(孫の医大推薦入学祝として)

以上の方々から本町社会福祉事業資金に寄付していただきました。

それぞれの寄付に対し厚くお礼申し上げます。

波佐見町社会福祉協議会

角膜提供のお礼

折敷瀬郷 故田崎 功 様

人生の最期に最高の奉仕として角膜を提供していただきました。

故人の人間愛に満ちた角膜提供に深く感謝し哀悼の意を表しますとともに、ご理解ご協力を賜りましたご遺族の皆様には厚くお礼申し上げます。

波佐見ライオンズクラブ

総合文化会館図書購入費寄付金
アナンダ幼稚園友会 様
児童文化基金寄付金
波佐見ライオンズクラブ 様

以上の方から寄付をいただきました。厚くお礼申し上げます。

戸籍の窓

(敬称略)

お誕生おめでとう

子の名 保護者 住所
山田 大貴 真 湯無田郷
中島 美空 憲一 折敷瀬郷
山口 峻平 太 宿 郷
瀬野 愛奈 喜光 稗木郷郷
松本 悠希 徹也 岳辺田郷
松下ちひろ 一徳 甲長野郷
塚田進之介 靖宏 乙長野郷

結婚おめでとう

本川 正文 野々川郷
山口 節子 佐世保市
佐原 純二 宿 郷
柳ヶ瀬夏恵 湯無田郷
江口 秀憲 佐世保市
谷村 京子 井石郷
谷村 強 井石郷
青梨由美香 有田町

廣田 和樹 金屋郷
田崎 美保 折敷瀬郷
陣駒 真碁 佐賀県
秋月理恵子 折敷瀬郷
末永 勝勇 佐世保市
岩下 千鶴 折敷瀬郷
白下 誠 川棚町
田崎美保子 折敷瀬郷
藤井 晃 有田町
荒木奈緒美 村木郷
横山 洋 佐世保市
富永ゆかり 川内郷
中島 毅 乙長野郷
坂田 美咲 佐世保市

おくやみ申し上げます

仲西 正憲 中尾郷 48歳
豊田シゲノ 湯無田郷 86歳
野下 カツ 鬼木郷 79歳
今里 和男 村木郷 52歳
峰 フヂ 村木郷 63歳
勝野 宣義 稗木郷郷 59歳
佐々木 豊 川内郷 32歳
笹川 登 甲長野郷 86歳
西 シヲ 平野郷 86歳

※お詫びと訂正

3月号の香典返しにかえてのコーナーで、「永尾郷 小林 ナミエ様」を誤って「ミナエ様」と掲載しておりました。大変ご迷惑をおかけしました。お詫びして訂正させていただきます。

人のうごき (3月末)

人口	15,796人	(△52)
男	7,459人	
女	8,337人	
世帯数	4,554世帯	(0)
転入	90人	
転出	132人	
出生	7人	
死亡	10人	
	()	は前月比

休日当番医

4月21日	みやた小児科医院 (川 棚) 0956-82-3735
28日	鈴木 病院 (東彼杵) 0957-46-0145
29日	松尾 医院 (波佐見) 0956-85-2001
5月 3日	青木耳鼻科咽喉科医院 (川 棚) 83-3355
4日	坂口 医院 (波佐見) 85-3000
5日	山川 医院 (東彼杵) 0957-46-0020
6日	蓮輪 診療所 (波佐見) 0956-85-5221
12日	岡部 内科医院 (川 棚) 82-5005
19日	こうの 内科医院 (波佐見) 20-7500
26日	山住 医院 (東彼杵) 0957-46-1162

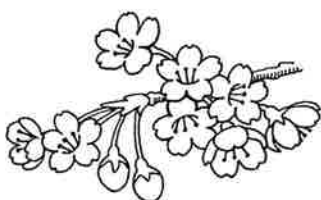

暮らしのカレンダー

4月15日(月)～5月31日(金)

4月 (APRIL)

★・・総合文化会館
図書室休館日

SUN(日)	MON(月)	TUE(火)	WED(水)	THU(木)	FRI(金)	SAT(土)
	15★	16	17 土用	18	19	20 穀雨 郵便週間
21	22★	23 みどりの週間	24	25	26	27
28	29★ みどりの日	30	※春の全国交通安全運動(6～15日)			

5月 (MAY)

★・・総合文化会館
図書室休館日

SUN(日)	MON(月)	TUE(火)	WED(水)	THU(木)	FRI(金)	SAT(土)
※看護週間(6～12日) ※愛鳥週間(10～16日) ※禁煙週間(5月31日～6月6日)			1	2	3★	4★
			メーデー	八十八夜	憲法記念日	国民の休日
5 こどもの日	6★ 立夏	7	8 世界赤十字デー	9	10	11
12 母の日 看護の日	13★	14	15	16	17	18
19	20★	21 小満	22	23	24	25
26	27★	28	29	30	31 世界禁煙デー	

けんこう

母子手帳交付 5月7日(火) 総合文化会館 9:30～10:30
20日(月) 総合文化会館 9:30～10:30

乳児健康相談

[H14年 1月生] 5月14日(火) 総合文化会館 9:30～10:00
[H13年 7月生] 5月28日(火) 総合文化会館 9:30～

3歳児健康診査

H10年10月～11月 5月15日(水) 農村環境改善センター 13:00受付

子育てサークル 5月20日(月) 勤労福祉会館 10:00～

健康相談 5月2日(木) 農村環境改善センター 9:30～11:00

" 役 場 13:00～15:30

リハビリの集い 5月9日(木) 総合文化会館 10:00～

5月27日(月) 総合文化会館 13:30～

離乳食教室 5月30日(水) 勤労福祉会館 10:00～

【予防接種】

ツベルクリン反応検査 [3～48か月児]

5月8日(水) 総合文化会館 14:00～14:30

B C G [3～48か月児]

5月10日(金) 総合文化会館 14:00～14:30

【基本健康診査】(40～69歳) 【婦人健康診査】(18～39歳)

5月16日(木)	永尾改善センター	9:00～10:30受付
	勤労福祉会館	13:00～14:30受付
5月17日(金)	勤労福祉会館	9:00～10:30受付
	"	13:00～14:30受付
5月21日(火)	農村環境改善センター	9:00～10:30受付
	"	13:00～14:30受付
5月22日(水)	農村環境改善センター	9:00～10:30受付
	"	13:00～14:30受付
5月23日(木)	筒コミュニティセンター	9:00～10:30受付
	"	13:00～14:30受付
5月24日(金)	総合文化会館	9:00～10:30受付
	"	13:00～14:30受付

そうだん

※相談員は変更になる場合があります。
(村川相談員が入る相談日は行政相談も含まれます)

心配ごと相談 (役場相談室) 13:00～16:00

4月24日(水) ◎相談員 田添 強; 山崎章三

27日(土) ※会場: 役 場

9:30～11:30 ◎相談員 山田富士夫; 村川昭次

5月 1日(水) ◎相談員 松尾幸一

8日(水) ◎相談員 村川昭次; 安武敬子

15日(水) ◎相談員 松尾幸一; 安武敬子

25日(土) ※会場: 役 場

9:30～11:30 ◎相談員 田添 強; 松尾幸一

29日(水) ◎相談員 山田富士夫; 安武敬子

年金相談 (役場相談室) 10:00～15:00

5月 7日(火) ◎相談員 諫早社会保険事務所相談専門員

弁護士相談 予約が必要です ☎85-2240

5月11日(土) ◎相談員 斎藤信隆 弁護士

行政・人権・心配ごと相談 (役場相談室) 10:00～16:00

5月22日(水) ◎相談員 村川昭次; 田添 強; 山崎章三

交通事故巡回相談 (川棚町役場) 10:00～16:00

5月24日(金) ◎相談員 長崎県交通事故相談所相談員

来月の納金(5月)

●水道使用料

●軽自動車税

●介護保険料

4月の口座振替日は25日です

催し物

全日本学童軟式野球大会	4月21日(日)	鴻ノ巣グラウンド
中学校女子ソフトボール大会	4月21日(日)	中学校グラウンド
ふれあい運動会	4月21日(日)	勤労者体育センター
高松宮杯軟式野球大会	4月28日(日)	鴻ノ巣グラウンド
ロードレース大会	4月29日(月)	勤労者体育センター(開会式)
鴻ノ巣カップテニス大会	5月 4日(土)	鴻ノ巣公園テニスコート(～5日)
弓道大会	5月 5日(日)	勤労者体育センター
一般男子ソフトボール春季大会	5月12日(日)	甲辰園グラウンド
町親善グラウンドゴルフ大会	5月12日(日)	鴻ノ巣グラウンド
町民卓球大会	5月26日(日)	勤労者体育センター