



波佐見

8

AUGUST
2001 No.462

「活力と潤いにみちた陶磁と緑のまち・波佐見」をめざして



7月28日（土）全国高校野球県大会決勝戦で波佐見高校が長崎商を敗り優勝を決めた瞬間

決めた、2度目の甲子園出場！！



祝 波佐見高校野球部	2～3	病気一口メモ	13
平成12年度決算（一般・特別）	4～7	暮らしの情報	14～15
これからの厚生年金支給	8	社協だより	16～17
宿橋が開通しました！	9	町政へのご意見紹介・窓	18～19
みんなの広場	10～11	暮らしのカレンダー	20
児童扶養手当・特別児童扶養手当	12		

祝 波佐見高校野球部

— 第83回全国高校野球選手権長崎県大会 優勝! —

「炎の軍団」が再び県下60校の頂点に立った

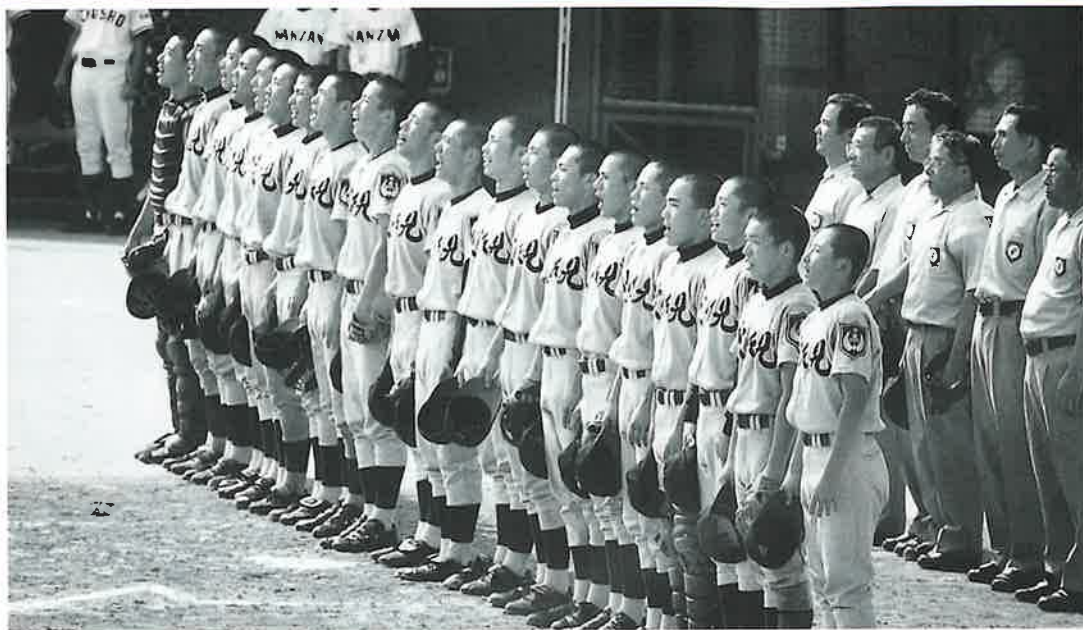

▶ビッグNスタジアムに波佐見高校の校歌が鳴り響いた

待ちわびた2度目の甲子園出場

波佐見高校野球部「炎の軍団」が復活した!

平成8年に、初の甲子園出場を果たしてから5年。あと一步のところまで幾度となくチャンス逃してきた波高ナインが、遂に待ちわびた2度目の甲子園の切符を手に入れた。

応援に駆けつけた大勢の町民や同校の生徒、あるいは地元に残って応援し続けた人たちも、優勝を決めた瞬間、歓喜の渦に酔いしれた。誰それとなく握手を求め、抱き合いながら喜びに浸っている光景があちこちで見られた。

地場産業が低迷を続け、今ひとつ明るい話題の乏しかった本町にとって、2度目となる甲子園出場は誰もが待ち望んだものであり、同時に町の活性化に大きく貢献してくれるであろうと期待が膨らむ。

さあ、次はいよいよ甲子園だ!

前回初出場ながらもベスト8まで上りつめ、多くの観客を魅了した波佐見高校野球部。もう一度、あの「炎の軍団」旋風を再現してほしい。頑張れ波高ナイン!



▲長崎県大会を制し、真紅の優勝旗が本山主将に手渡された

会

計

歳入

町の家計簿

平成12年度

決算

歳入総額 52億1,842万円
 前年度より 7億3,396万円の減

町民一人あたり	町税額	66,409円
	使われた金額	331,876円

※ 算出方法
 町税額は地方税を、使われた金額は
 歳入総額をそれぞれ平成13年3月
 末の人口で割った数値です。

地方交付税

国税のうち所得税、法人税、酒税、消費税（消費譲与税は除く）及びたばこ税の一定割合を地方公共団体が等しくその行うべき事務ができるよう、一定の基準によって財源を補うため、国から交付されています。

地方債の交付税措置分である「公債費」や介護保険の施行に伴う「高齢者福祉費」など、一部税収の回復による再算定により5,652万円の増となりました。

平成12年度の一般会計・特別会計（国民健康保険事業、老人保健事業、簡易水道事業、介護保険事業、公共下水道事業）及び企業会計（上水道事業）の決算の概要がまとまりました。

みなさんから納めてもらった税金や、国や県からの補助金などがどのように使われ、町づくりが行われたかをお知らせします。

なお、決算の認定については、後日開催される町議会にて審議されます。

地方税（町税）

町民税は、長引く景気低迷などにより所得が減少しているため、個人町民税は1,131万円の減となり、法人税も734万円の減となりました。

固定資産税も、課税標準の変更や償却資産の減少などに伴い、3,060万円の減となりました。

たばこ税、軽自動車税を加えた町税全体では、4,633万円の減となりました。

地方債

町が事業を行うときに、財源不足を補い、また、単年度の負担を後年度の数年に分散させるため町の財政負担を軽減するため国や県、金融機関から資金を借り入れるものです。

12年度の主な事業は、鴻ノ巣公園整備事業、土地区画整理事業、町道西部線改良事業、林道永尾小樽線開設事業などを進めるため、総額3億4,230万円を借りました。

また、12年度は後年度の地方債の利子の償還軽減を行うため2,140万円を低利資金に借り換えました。

国庫支出金・県支出金

特定の目的のために国や県から交付・補助されるものです。

国庫支出金は、昨年度実施した給食センター建設事業などの大型事業がなかったため2億7,326万円の減となりましたが、町道西部線改良工事費、土地区画整理事業費などの実施により、総額3億5,327万円となりました。

県支出金は、同じく6,329万円の減となりましたが、中山間地域等直接支払事業費、コミュニティ助成事業費、林道開設事業費などの実施により、総額では4億337万円となりました。

町税の内訳 (10億4,422万円)

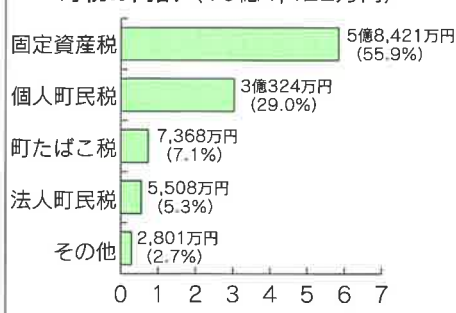

歳入 (52億1,842万円)

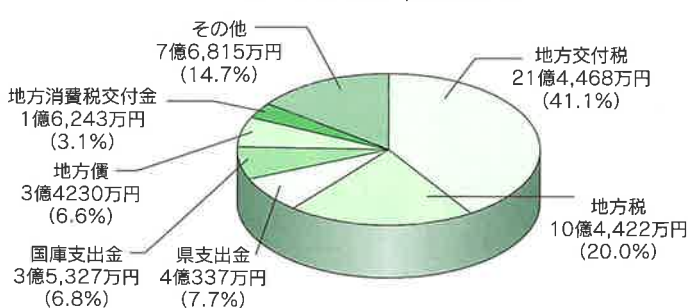

繰入金

特別な事業などを町が実施するための財源として、一定の目的をもって積み立てられた基金や他の特別会計から資金を繰り入れるものです。

12年度では、前年度の老人保健事業の繰入金に係る戻入に伴う繰入金5,995万円や特別地方債（借入金）の効率的な運用を図るための減債基金からの繰入金6,568万円が主なもので、総額6,786万円を繰り入れました。

歳出

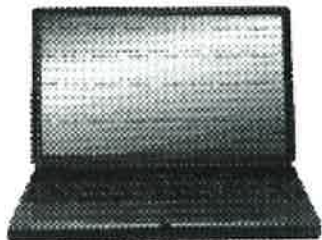

歳出総額 50億2,942万円
前年度より 7億3,894万円の減

主なものは、東彼地区保健福祉組合負担金1億3,372万円、常備消防委託事業費1億2,000万円、水道事業会計補助金5,000万円、町地域振興補助金2,000万円、中山間地域等直接支払事業費1億2,844万円など、総額5億5,451万円となり、前年度より7億3,894万円の減となりました。

補助費等
総額で9億5,161万円のうち職員給は6億2,911万円の減となりました。

人件費
総額で9億5,161万円のうち職員給は6億2,911万円の減となりました。

公債費
地方債を借り入れることにより、返還金（償還）費の軽減を図るため、低利資金への借換を行うため、償還金総額で8億7,404万円を、繰上償還2億1,404万円を行い、総額で7億2,404万円となり、前年度より1億2,894万円の減となりました。

普通建設事業費
町道西部線改良事業、土地画整理事業、林道永尾小樽線開設事業、鴻ノ巣公園整備事業、棚田地域等緊急保全対策事業などを実施し、総額で3億1,808万円の減となりました。

扶 助 費
保育所の入所措置費2億7,459万円、老人保健措置費9,839万円、福祉手当費2,654万円、児童医療費3,782万円、児童手当費2,654万円、介護保険事業の開始に伴い、老人保健措置費の減少により、前年度に比べ1億4,654万円の減となりました。

目的別経費の内訳

民生費	9億9,838万円 (19.9%)
土木費	9億6,771万円 (19.2%)
公債費	8億7,943万円 (17.5%)
教育費	5億3,278万円 (10.6%)
総務費	4億7,560万円 (9.5%)
衛生費	3億3,687万円 (6.7%)
農林業費	2億7,048万円 (5.4%)
商工費	2億805万円 (4.1%)
消防費	1億8,911万円 (3.7%)
その他	1億7,101万円 (3.4%)

その他の内訳

議会費	9,025万円 (1.8%)
災害復旧費	6,691万円 (1.3%)
労働費	1,385万円 (0.3%)

積立金
将来の特別な事業などを実施するための財源として、一定の目的をもって積み立てるものです。12年度は下水道基金に5、減債基金に5、

繰出金
特別会計の財源不足を補うためや、基金に支出を行う費用ですが、12年度は国民健康保険事業特別会計、1億9,088万円、公共下水道事業特別会計に7、452万円、介護保険特別会計に5、677万円、介護保険特別会計に7、729万円を繰り出し、5、729万円を繰り出し、

繰出金
特別会計の財源不足を補うためや、基金に支出を行う費用ですが、12年度は国民健康保険事業特別会計、1億9,088万円、公共下水道事業特別会計に7、452万円、介護保険特別会計に5、677万円、介護保険特別会計に7、729万円を繰り出し、5、729万円を繰り出し、

繰出金
特別会計の財源不足を補うためや、基金に支出を行う費用ですが、12年度は国民健康保険事業特別会計、1億9,088万円、公共下水道事業特別会計に7、452万円、介護保険特別会計に5、677万円、介護保険特別会計に7、729万円を繰り出し、5、729万円を繰り出し、

繰出金
特別会計の財源不足を補うためや、基金に支出を行う費用ですが、12年度は国民健康保険事業特別会計、1億9,088万円、公共下水道事業特別会計に7、452万円、介護保険特別会計に5、677万円、介護保険特別会計に7、729万円を繰り出し、5、729万円を繰り出し、

地方債残高と起債制限比率の推移

年 度	地方債残高	起債制限比率
平成2年度	21億7,093万円	8.3%
平成5年度	39億1,355万円	10.1%
平成7年度	60億8,936万円	9.4%
平成8年度	73億5,118万円	10.5%
平成9年度	80億9,174万円	11.7%
平成10年度	81億6,841万円	12.3%
平成11年度	81億3,698万円	13.0%
平成12年度	78億7,312万円	12.9%

※ 起債制限比率は、町が地方債を発行する場合の指標の一つで20%を超えると許可が制限されます。

て2金0
ま億に0
した370
。06万
71円、
64教育
万方施
円円設
をな積
をな積
み総備
立額基

歳出 (50億2,942万円) 性質別内訳

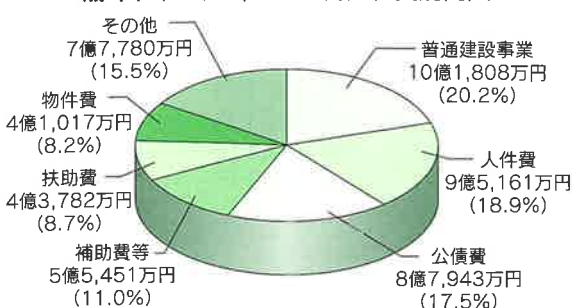

経常収支比率の推移

年 度	比 率
平成2年度	67.0%
平成5年度	73.1%
平成7年度	78.1%
平成8年度	82.7%
平成9年度	84.9%
平成10年度	84.6%
平成11年度	81.6%
平成12年度	80.2%

※ 経常収支比率は、町の財政の弾力性を表す指標で、町村の場合、70%以下が望ましいとされています。

特別会計

国民健康保険事業

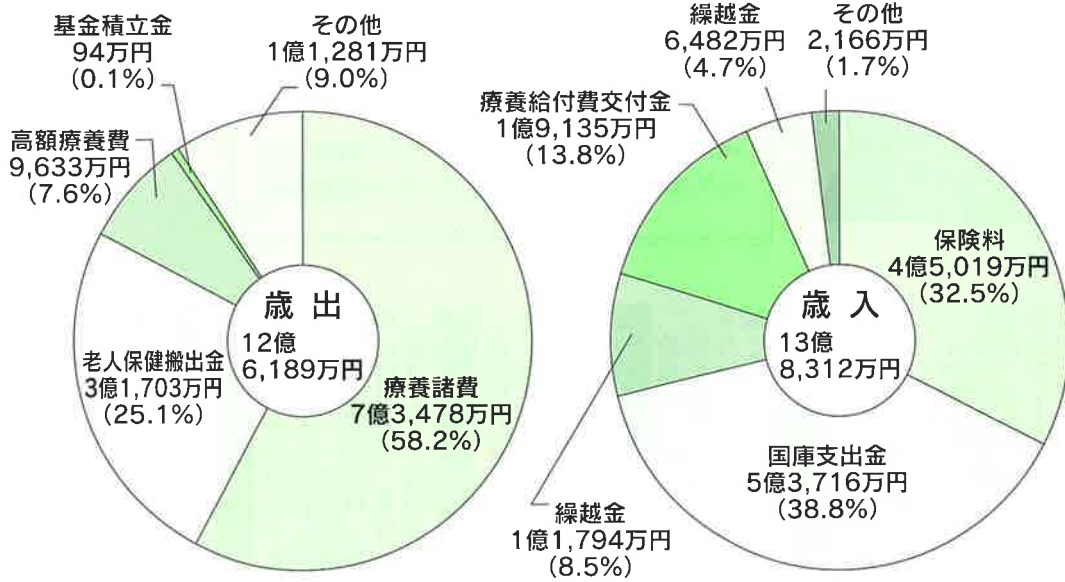

一人当たり医療費 (老人を除く) 24万円

簡易水道事業 (皿山地区)

収入	2,196万円
支出	2,157万円
差引	39万円

給水人口	490人
給水戸数	183戸
年間配水量	32,884m ³
年間有収水量	91,903m ³
有収量	97%

老人保健事業

歳入	支払基金交付金	12億5,837万円
	国庫支出金	3億6,485万円
	県支出金	9,220万円
	繰越金	1億608万円
	繰越金	5,720万円
	その他	403万円
	合計	18億8,273万円
歳出	医療諸費	18億1,305万円
	支出金	6,578万円
	その他	383万円
	合計	18億8,266万円

1人当たり老人医療費83.9万円

特定の事業を行うとき、特定の収入で、特定の支出にあて経理するときに設けられます。

公共下水道事業

歳入	国庫支出金	3億,631万円
	繰入金	7,452万円
	下水道債	3億1,680万円
	その他	642万円
	合計	7億,405万円
歳出	総務費	56万円
	建設費	6億7,928万円
	公債	616万円
	合計	6億8,600万円

一般会計

平成12年度の主な建設事業

●補助事業	
土地区画整理事業	129,990千円
鴻ノ巣公園建設事業	61,707千円
棚田地域等緊急保全対策事業	35,160千円
林道永尾小樽線開設事業	30,090千円
合併処理浄化槽設置補助金	26,238千円
畜産再編総合対策事業	12,220千円

●単独事業	
町道改良事業	183,291千円
土地区画整理事業	106,418千円
町道西部線改良事業	52,625千円
小学校施設改修事業	35,614千円
中学校施設整備事業	26,942千円
桜づつみモデル事業	20,027千円
消防施設整備事業	17,122千円
コミュニティ助成事業	15,000千円
農村環境改善センター改修工事	10,931千円
新農政プラン推進特別対策事業	9,562千円

介護保険事業

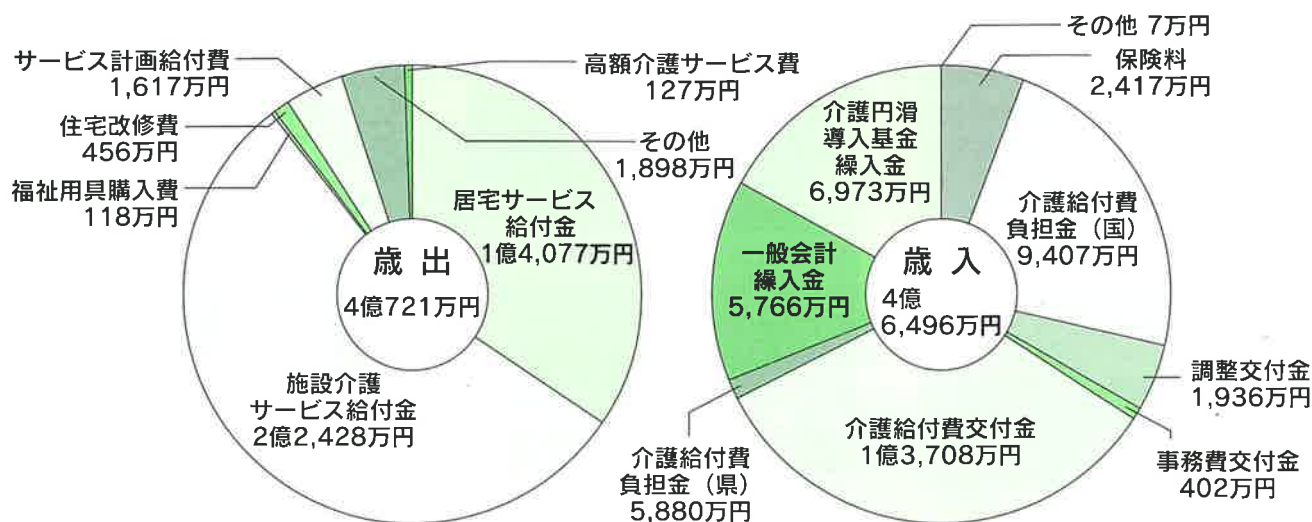

上水道事業

■資本的収支

収入	2億 751万円
支出	3億 444万円
差引	△9,693万円

※9,693万円が不足しましたが、不足した財源は、過年度分損益勘定留保資金および建設改良積立金を充当しました。

■収益的収支(損益計算)

収入	3億1,168万円
支出	2億8,612万円
	2,556万円

※2,556万円の当年度純利益を生じましたが、これは平成13年度以降の建設改良事業費および企業債の償還のため積み立てることになります。

区分	11年度	12年度	比較
収入			
〈企業債〉 企業債	6,000万円	1億8,200万円	1億2,200万円
〈負担金ほか〉 配水管布設工事負担金など	2,924万円	2,551万円	373万円
収入計	8,924万円	2億 751万円	1億1,827万円
支出			
〈建築改良〉 配水管布設工事など	1億1,909万円	1億2,450万円	541万円
〈企業債償還金〉 元金償還金	6,178万円	1億7,994万円	1億1,816万円
支出計	1億8,087万円	3億 444万円	1億2,357万円

区分	11年度	12年度	比較
収入			
〈営業〉 給水収益・受託工事 収益・加入金など	2億5,882万円	2億6,118万円	236万円
〈営業外その他〉 預金利息・一般会計 補助金・増収益など	5,055万円	5,050万円	△5万円
収入計	3億 937万円	3億1,168万円	231万円
支出			
〈営業〉 原水、浄水、給水、 配水、総係費・減価 償却費・資産減耗費 など	2億1,396万円	2億 453万円	△943万円
〈営業外その他〉 支払利息・雑支出	8,878万円	8,159万円	△719万円
支出計	3億 274万円	2億8,612万円	△1,662万円

区分	11年度	12年度	比較
給水人口	15,105人	15,063人	△42人
給水戸数	4,149戸	4,205戸	56戸
年間有収水量(売上げ水量)	1,155,942m ³	1,163,163m ³	7,221m ³
1人当たりの使用水量(1日当たり)	209ℓ	211ℓ	2ℓ

こ れ か ら の 厚 生 年 金 支 給

65 歳前後に支給される特別支給の老齢厚生年金

老齢基礎年金の受給資格がある人で、厚生年金保険に1か月以上加入していた人は、原則として65歳から、老齢基礎年金とそれに乗せられた老齢厚生年金の給付を受けます。

また、厚生年金では、加入者の生年月日によって、65歳前に「特別支給の老齢厚生年金」の定額部分、報酬比例部分が支給されます。これらの年金は、65歳になると同時に、老齢厚生年金と老齢基礎年金の支給に切り替わります。

生年月日によって異なる老齢厚生年金の受け方

65歳前に支給される老齢厚生年金は、「定額単価×加入月数」で計算される「定額部分」と在職中の給料の額が反映される「報酬比例部分」からなっています。

65歳前に支給される老齢厚生年金の受給開始年齢は、下の表のように、生年月日や性別によって異なります。将来的にはすべての人が65歳から年金を受け取ることになります。



老齢厚生年金の計算式

$$\begin{aligned} \text{定 額 部 分} &= \text{生年月日による定額単価} \times \text{厚生年金への加入月数} \\ &\quad \times \text{物価スライド率} \\ \text{報酬比例部分} &= \text{平均標準報酬月額} \times \text{生年月日による給付乗率} \\ &\quad \times \text{厚生年金への加入月数} \times \text{物価スライド率} \end{aligned}$$

生年月日別 支給開始年齢

【年齢区分】

- 昭和16年4月1日以前生まれの男性
昭和21年4月1日以前生まれの女性
- 昭和16年4月2日～18年4月1日生まれの男性
昭和21年4月2日～23年4月1日生まれの女性
- 昭和18年4月2日～20年4月1日生まれの男性
昭和23年4月2日～25年4月1日生まれの女性
- 昭和20年4月2日～22年4月1日生まれの男性
昭和25年4月2日～27年4月1日生まれの女性
- 昭和22年4月2日～24年4月1日生まれの男性
昭和27年4月2日～29年4月1日生まれの女性
- 昭和24年4月2日～28年4月1日生まれの男性
昭和29年4月2日～33年4月1日生まれの女性
- 昭和28年4月2日～30年4月1日生まれの男性
昭和33年4月2日～35年4月1日生まれの女性
- 昭和30年4月2日～32年4月1日生まれの男性
昭和35年4月2日～37年4月1日生まれの女性
- 昭和32年4月2日～34年4月1日生まれの男性
昭和37年4月2日～39年4月1日生まれの女性
- 昭和34年4月2日～36年4月1日生まれの男性
昭和39年4月2日～41年4月1日生まれの女性
- 昭和36年4月2日以降生まれの男性
昭和41年4月2日以降生まれの女性

60歳	61歳	62歳	63歳	64歳	65歳
					報酬比例部分
					老齢厚生年金
					定額部分
					老齢基礎年金
					報酬比例部分
					老齢厚生年金
					定額部分
					老齢基礎年金
					報酬比例部分
					老齢厚生年金
					定額部分
					老齢基礎年金
					報酬比例部分
					老齢厚生年金
					定額部分
					老齢基礎年金
					報酬比例部分
					老齢厚生年金
					定額部分
					老齢基礎年金
					報酬比例部分
					老齢厚生年金
					定額部分
					老齢基礎年金

宿橋が開通しました!

昨年6月から県の事業として進められていた、県道川棚・有田線宿橋架け替え工事がこのほど完了し、6月30日に関係者を集め開通式が行われました。

神事のあと、テープカットが行われ、その後に宿郷の井石正光さん一家、親子三代を先頭に渡り初めが行われました。

全長34.5m、幅員7.10m、そして2層の歩道を備えたモダンな橋の完成に地元住民は喜びを隠せないようです。

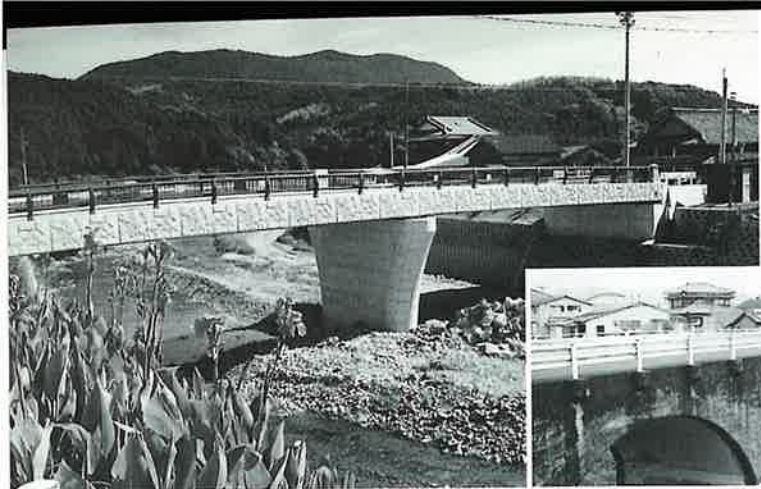

▲完成した宿橋

▲旧宿橋



▲井石さん一家を先頭に渡り初め

喜びの声



「梅雨の時に浸水のおそれがあったので、いつもビクビクして寝られます。」
 武時 輝さん
 大川 大
 雨・大水



「感じが柔らかくてロマンチックな橋の完成に喜んでます。歩道も広くなり、車の事故等の心配もなくなりました。朝・夕の散歩のコースにも最適ですよ。」
 登 川 吉川 登さん



参加者募集

秋の京阪路を散策してみませんか?

大阪府枚方市は、「くらわんか碗」を縁とする市民交流都市宣言をしたまちです。

町と町観光協会では、市民レベルの交流をさらに促進するために、まず枚方市を知っていたら、「枚方くらわんか碗」を企画しました。

たくさんの方の参加をお待ちしています。

日時 11月15日(木)～16日(金)

訪問先 枚方市(枚方宿健屋資料館ほか) 京都市(金閣寺、嵐山ほか)

参加費 1泊4食付 39,800円

日程 15日:9時30分、波佐見出発
 10時20分、長崎空港発
 16日:16時00分、伊丹空港発
 17時00分、長崎空港着
 17時40分、波佐見着

募集人員 30名(最少催行人員20名)

申込期限 9月25日(火)

申込・問い合わせ先 役場総務課、又は町観光協会

☎85・2111



波佐見高校だより<Vol.23>

ようこそ先輩!

陶芸作家が手ほどき

7月11日、本校の2年生が、町陶芸協会の岩永耕一さん他7名の陶芸家から熱心な技術指導を受けて、湯飲み・カップ・壺など「愛陶の一品」を完成させました。



作家の方々からは「年々うまくなっているようで、大したものですよ。」とお褒めの言葉もいただきました。

ふれあい美術部作品展

6月下旬から3週間、本校美術部員の作品展を、親和銀行波佐見支店で行いました。これは、日頃の部活動の成果を多くの町民に観ていただきたいと開催したものです。作品は、県展入選のデザインをはじめ、水彩画、顧問の山下常子教諭の日本画など計12点。今後定期的な作品展を予定しています。



工業組合青年部がアートセミナー開く



本町で芸術活動を始められた現代美術家の稲垣二郎さんを講師に迎え、工業組合青年部が7月21日、中央小学校でアートセミナーを開催しました。これには駆け出し陶芸家塾の塾生も参加。自分の思いを紙の上に表現するという、日頃のやきものづくりとは少し違った創作に戸惑いながらも、汗まみれになりながら

絵筆をふるっていました。

青年部では、今後はやきものでもセミナーをと張りきっています。



みんなの ひろば

産地でのやきものづくりに感動

中尾山では、美大や芸大などの若者を対象とした「駆け出し陶芸家塾」が開催されました。

今年で6回目を数えるこの塾は、滞在期間中の塾生と地域との交流を主に、産地ならではの創作の場の提供を目的として、やきものの産地としての「波佐見町」をPRしようとするもの。

今回参加したのは、東京や千葉、愛知、大阪などからの男女8名。

7月19日の開講式を皮切りに、地元自治会や窯元の全面的なバックアップに支えられて、20日間の日程で思い思いの作品作りに没頭していました。

— 駆け出し陶芸家塾 —



“涼” を呼びこむ すいきんくつ 水琴窟



宿郷 田中孝之さん製作

水琴窟(すいきんくつ)と聞いて、ピンとくる人は少ないのではないのでしょうか。

これは、縦・横・深さ1メートルの穴を土中に掘り、水たまり用の皿を一番下に置く。そして、底に小さな穴をあけた水瓶を逆さにしてかぶせ、土や石で埋める。そのときに1本竹筒を地表に出しておき、一番上の石皿から水が溢れて少しづつ下に流れ落ちるしくみを作っておくと、「ピトン」・「ピトン」と、水滴の落ちる何とも涼しげな音はその竹筒からかすかに聞こえてくるのです。

蒸し暑い夜などにこの音色を聞くと、まさに“涼”を運んできてくれるのではないのでしょうか。



富永ひよりちゃん
(井石郷)

H12. 7. 29 生まれ

貴宏 さんの長女
浩子

※太陽のようなキラキラした女の子になーれ!

よい子
つよい子
元気っ子

このコーナーでは、満1歳前後の子どもさんを募集しています。掲載希望の方は役場総務課広報担当まで連絡してください。

ともこ
岳辺 智子 ちゃん
(岳辺田郷)

H12. 6. 5 生まれ

忠彦 さんの2女
史子

※明るく元気に育ってね!



点字を視覚障害者のために!

～点訳ボランティアグループ『でんでん虫』～



改善センターの会議室で月2回、点訳ボランティアに励まれているグループがあります。女性4人だけのグループは、その名も『でんでん虫』!

会の成り立ちは2年前にさかのぼり、本町社会福祉協議会がボランティア活動や福祉に関心のある方を対象に、点字講座の参加者を募ったのが始まりでした。この講座には当初18名の参加者がいましたが、その年の10月に開かれた中級講座の時には6名に激減。それから結婚等によりまた2名が抜け、現在残っているのは一瀬滋子さん(稗木場郷)、空尾和美さん(乙長野郷)、平野英子さん(乙長野郷)、松尾真由子さん(志折郷)の4人だけとなっています。でも、本当に4人だけしかいないのか!?と疑ってしまうくらいパワーがあり、にぎやかで愉快的な仲よし4人組です。

現在、町内在住の全盲の方に読んでもらうため広報はさみを点訳されている他、中学校にも出向いていき、生徒に点字の指導をされています。「将来は一冊の小説を点訳できるようになりたいのですが、まだまだ先の話なので、でんでん虫のようにぼちぼちやります」とのこと。頑張ってください。



短歌

題「笑」

飛びまわる蝶々を追う幼な児の
仕草笑わせ網を避けゆく

川島 竹信

諺の「笑う門には福来たる」
父の名付けし笑子の名前

山口 笑子

みどり児は如何なる夢か時折りに
目瞑りしままニコツと笑いぬ

田崎 恒子

とんちよき友の話術にまき込まれ
笑いふき出す年も忘れて

入江 リキ

みどり児の笑み美しく汚れなし
胎児の時にすでに授かる

星野 愛子

遠い日のある時共にうつりたる
写真に君が亡き今も笑む

本山 茂

(波佐見短歌睦詠会)

ご存じですか？



児童扶養手当・特別児童扶養手当 現況届もお忘れなく！

名 称	要 件	支 給 額
児童扶養手当	父親のいない家庭、または父親が一定の障害の状態にある家庭において、18歳までの児童(18歳に達する年度の3月31日まで)を養育している人に支給されます。	全部支給 月額 42,370円
		一部支給 月額 28,350円
		2 人 目 5,000円加算
		3人目以降1人につき 3,000円加算
特別児童扶養手当	精神または身体に中度または重度の障害を有する20歳未満の児童を養育している人に支給されます。	1級(重度) 月額 51,550円
		2級(中度) 月額 34,330円

手当は、必要な書類を添え認定請求の手続きをして、県知事の認定を受けると、請求した日の属する月の翌月分から支給されます。ただし、所得によって、手当が制限されることがあります。

なお、手当の支給要件に該当することになった日から起算して5年を経過したときは、請求できませんので早めに手続きをしてください。

必ず現況届の提出を！

8月11日から9月10日までが、児童扶養手当・特別児童扶養手当の現況届の提出期間です。

印鑑・手当証明書・通知書を持参のうえ、役場福祉係の窓口で手続きをしてください。

この届けをししないと8月分以降の手当が受けられなくなりますので、必ず手続きをしてください。

○問い合わせ先

役場福祉保健課福祉係 ☎85-2111

波佐見町立学校給食センター 『優秀賞』を受賞！

去る7月26日～27日の2日間、大村市で行われた長崎県学校給食研究協議大会において、波佐見町立学校給食センターが優秀賞を受賞しました。

これは、陶磁器食器の学校給食への導入や、教育現場における食に関する指導、また徹底した衛生管理等が高く評価されたものです。

受賞理由の詳細は以下のとおりです。

- (1) 地場産物の陶磁器食器をいち早く学校給食に導入した。調理員等全員で取り扱いや洗浄作業方法を改善し、陶磁器導入にあたっての問題解決に努め、また教育現場においては児童生徒の食事のマナー指導を充実させ、さらに地域の産業に関する学習に生かし理解を深めている。
- (2) 完全ドライシステム化の最新設備を導入した調理場と、充実した調理員研修により、衛生管理の徹底を図っている。県内外から多くの研修・視察者を受け入れている。
- (3) バイキング給食を通じての給食センター職員との交流や学校栄養職員の指導への積極的参画等、給食センターと学校が連携して給食指導を効果的なものに行っている。



母子家庭のお母さんの強い味方 母子寡婦福祉会

波佐見町母子寡婦福祉会では、母子家庭のお母さんやそのOBが集まって、ともに語り、励まし合っています。—悩んでいるのはあなただけではありません—

あなたも仲間の輪に参加しませんか。会では次のような活動を行っています。

- 母と子のふれあい事業：スポーツ大会、旅行などのレクリエーション
- その他：研修会や講演会など

詳しくは、波佐見町母子寡婦福祉会、岸川幸子宅（☎85・2156）へ生活で困っていることはありませんか。

- 1、母子寡婦福祉資金：修学資金や修業資金など13種類の資金を貸付
- 2、母子家庭等医療費の助成：母子世帯の母と子、60～69歳の寡婦の方へ医療費助成

詳しくは、役場福祉保健課（☎85・2111）へ。

モメ一口気病

その180



自己中心的減量生活報告

東彼医師会

山川 裕 (東彼杵町)

最近特に不勉強で新しい話題を提供できないため、自己中心的な話題で紙面を埋めてみたいと思います。

現在、外来において成人病(糖尿病、高血圧、高脂血症)の患者さんには減量減量と言いつつ、主治医が立派な肥満であり、なかなか説得力に欠ける指導であったわけですが、数ヶ月前から階段を上がると息は切れるわ、靴下を履くと息苦しいわ、血圧は上がるわ、コレステロールは上がるわ、これはアカンと思いつつ慌てて減量を開始いたしました。減量を行うにあたって何をすべきか、まずは体に入るエネルギーを抑え、脂肪を燃やす、しかも懲りずに続ける必要があるとの結論に達しましたが、生来の甘党、バイキング食べ放題好きで、ほぼ完璧な三日坊主人間ですから、その難易度は非常に高いと思われまます。実際、過去数年減量を心がけてきて、見事に

失敗してきているのですから。そこで今回は減量の方法をまじめに考えてみることにしました。

まず、食べるものを抑えるには空腹では我慢ができません。カロリーの少ないものでお腹をいっぱいにしてしまうことにしました。コンニャク、野菜、ところてん等でお腹をふくらませておいて、ご飯をお粥にして量をふやし、油ものを極力減らすようにしました。脂肪を燃やすためには有酸素運動が必要とのことで、消費カロリーと脈拍数が表示できるエアロバイク(自転車こぎ運動)電気屋さんで一番安そうなヤツを仕入れ、1日600カロリーを目安に運動を開始しました。この方法なら、時間を小刻みに使えますので、空いた時間を使えますし、もちろん雨天、晴天使用可能です。散歩だといきません。あとはいかに継続させるかが問題となります。自転車こぎを始めて気がつい



たのは、テレビを見たり音楽を聴いたりしながらやると案外苦にならず続けられるものだということ、飽きたら時にサボりも可とする気楽に始められます。

この方法で現在約2ヶ月半経過し、目標の半分程度には達しました。昔のズボンが履けるようになり、少しニンマリしています。自覚症状も少し楽になりました。

今はおいしいものをお腹いっぱい食べられる日を夢見て今日も自転車をこいでいます。

こんにちは栄養士です

生活習慣病を予防するためには、毎日の食生活に留意することも重要です。

県では「健康づくりの源」となる毎日の食事でも活かせるヘルシーメニューを募集します。

【募集内容】

- 朝食・昼食・夕食のいずれかで次の条件を満たす献立を立ててください。
- ア・主食・主菜・副菜がそろっていること
- イ・野菜が適量利用してある
- ウ・塩分が適量
- エ・地元特産品を利用している

オ・栄養的に配慮されている

カ・家庭や集団給食で作やすい

県内に居住する方やグループが応募資格です。我が家の自慢料理をヘルシーメニューとして応募してみませんか。

応募締切は9月10日(月)です。詳細については、地区の食生活改善推進員、役場保健婦までお問い合わせください。



健康テレホンプログラム 佐世保 ☎ 23-4300

8 月

月 夏ばて

火 吐血の外科治療

水 乳幼児突然死症候群 (SIDS)

木 後鼻漏一鼻から喉に流れる痰

金 うつ病の最近の薬

土日 子宮脱

9 月

月 C型肝炎

火 枕と肩こり

水 赤ちゃんがえり

木 コンタクトレンズによる障害

金 かかりつけ歯科医と予防

土日 前立腺肥大症の治療

* 祝祭日は前日のテープが流れます。

出かせぎされる方とその家族の皆様へ

「(財)長崎県出かせぎ援護協会」に加入しましょう!

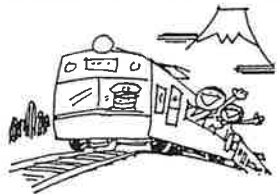

◎当協会は皆様方の協会です
皆様方の生活を守り安心して出かせぎに出られるようお手伝いをしています。
出かせぎされる方が出かせぎ先や赴任および帰郷途中において事故・病気で入院休業した時や、留守宅が火災にあった時などに見舞金を支給しています。

- 加入できる人は・・・長崎県民であって1ヶ月以上1年未満の期間、居住地を離れて他に雇われて就労する者であって、就労後当該市町村に帰る人。
- 加入手続きは・・・協会発行の「払込票」に必要事項を記入のうえ、年間800円の会費を添えて最寄りの郵便局で払い込んで下さい。「払込票」はハローワークや市町村役場にあります。
- 会員有効期間・・・会費を納入した日から1年間です。

死亡弔慰金	50万円	
重度障害見舞金	30万円	
傷病見舞金	1ヶ月～3ヶ月未満	4万円
	3ヶ月～6ヶ月未満	6万円
	6ヶ月以上	8万円
火災見舞金	10万円	
遺族旅費	実費支給	
不払い賃金に対する貸付	5万円	

- 問い合わせ先・・・(財)長崎県でかせぎ援護協会
☎095-823-7018

第3回長崎県内下水道排水設備工事責任技術者試験

平成12年4月より、指定工事店制度が改正され、長崎県内において公共下水道の水洗化を行うなどの排水設備工事は、日本下水道協会長崎県支部が認定した責任技術者を要する工事店しか工事できないことになりました。この県内統一の責任技術者認定試験を昨年に引き続き本年も実施します。また、今後の試験は2年に1回となりますので、平成14年度は実施せず、次回は平成15年度となります。

試験の内容は次のとおりです。

- 試験日 平成13年10月21日(日) 13:00～16:00
- 試験内容 下水道の一般的分野及び技術的分野
- 試験会場 長崎会場、諫早会場、佐世保会場の3会場
- 受付期間 平成13年8月17日(金)～8月31日(金)
(9時から17時までで、土曜日、日曜日を除く)
- 受験資格 ① 満20歳以上
② 学歴に応じて、下水道の実務経験が必要です
- 受験料 6,000円
- 問い合わせ先 波佐見町建設課下水道係 ☎85-2111
または日本下水道協会長崎県支部
☎095-825-5151

介護支援専門員実務研修受講試験のお知らせ

- 日時 11月11日(日)
10時～
- 試験会場 長崎市及び佐世保市
- 受験資格 保健・医療・福祉分野で合計5年以上の実務経験を有する人。
- その他 平成13年8月27日から各市町村及び社会福祉協議会等へ配布される受験申込書を提出してください。
- 問い合わせ先 役場保健介護班 ☎85-2111

パソコン中級技術講習会の開催

女性の就業機会の拡大と就業条件の向上を目的とした技術講習会を開催します。

- 講習科目 パソコン中級(ワープロ3級検定・表計算3級検定受験)
- 募集定員 20名
- 講習日時 10月17日(水)～11月29日(木)
(土・日・祝日を除く)30日間
- 講習場所 佐世保市松浦町5-24
国際情報ビジネス専門学校
☎23-5110
- 受付期間 9月20日(木)午前9時30分から定数に達するまで
- 問い合わせ先 長崎県女性就業援助センター
☎095(846)9030

日本フィル・うずしおカルテットコンサート

2001年9月9日(日)

- 【波佐見開場】 波佐見町総合文化会館小ホール
10:00開場 - 10:30開演
- 【川棚開場】 陽花亭(栄町)
14:00開場 - 14:30開演
- 前売り券 一般¥2,000
学生¥1,500

- 問い合わせ先 波佐見町教育委員会 85-2034

日本フィル うずしおカルテット コンサート

第5回 東彼合唱祭

2001年9月8日(土)
波佐見町総合文化会館
(グレイズホール)

開場 午後 6:00
開演 午後 6:30
入場料 無料

出演団体
・合唱団コスマス
・川瀬少年合唱団
・フラワーコーラス
・オールドダックス
・波佐見児童合唱団
・コールはさみ
・波佐見混声合唱団

ゲスト出演
日本フィル
うずしおカルテット
ミニコンサート

主催 第5回東彼合唱祭実行委員会
共催 東彼村・川瀬・波佐見3町教育委員会
後援 東彼村・川瀬・波佐見3町文化協会

「3B体操教室」参加者募集中!

健康に、美容に、そしてストレス発散に心地よい汗を流してみませんか

3B体操とは、三種類の手具を使ってリズムに合わせてダンスをしたり、ストレッチングなどを行う健康体操です。

ぜひこの機会にチャレンジされてはいかがでしょうか。

- 実施期間 9月19日(水)～11月21日(水)、毎週水曜日
- 実施時間 19:30～21:00
- 場 所 総合文化会館
- 対 象 者 18歳以上の健康な女性に限る
- 募集定員 50人
- 申込期限 8月31日(金)
- 問い合わせ先 波佐見町教育委員会 ☎85-2034

町の事業

◎7月に発注した事業です。

《事業費100万円以上》

- ▶東小学校運動場改修工事 1,176万円 (株)山口住建工業
- ▶東小学校トイレ改修工事 179万円 (株)成富建設
- ▶南小学校トイレ改修工事 168万円 (有)執行建設
- ▶波佐見中学校校舎及びトイレ改修工事 861万円 (有)中尾建設
- ▶波佐見中学校体育館窓改修工事 1,155万円 (株)小佐々建設
- ▶波佐見中央浄化センター築堤・外構工事 2,678万円 (株)山栄建設
- ▶三股本線配水管布設工事(1・2工区) 205万円(1工区)、216万円(2工区) (有)百武建設
- ▶三股本線配水管布設工事(4工区) 200万円 (株)井石建設
- ▶田ノ頭線配水管布設工事(1・2工区) 195万円(1工区)、200万円(2工区) (株)小佐々建設
- ▶田ノ頭線配水管布設工事(3・4工区) 200万円(3工区)、216万円(4工区) (株)上山建設

総合文化会館 図書室だより 今月の新着本



ブティック社

私の陶芸

細川元首相や女優丘みつ子などの著名人、読者などから投稿された陶芸作品を数多く掲載。各作品には土や温度、焼き時間、釉薬などの詳細があるので、作品作りの参考にできる。



伊藤雄一郎著

誰も書かなかった生保のカラクリ

「生保の不倒神話」は完全に崩れた。安心して生活をゆだねられる生命保険会社と商品はどのようなものなのか。日本の生保の特殊な非常識とカラクリ、誰も言わない「生保常識」のウソを明かす。



阿久悠著

転がる石

「ここは胎内や。出る時が誕生や」小豆島の高校生・青雲草介は同じクラスで異彩を放つ赤井健と共に憧れの東京へ。戦後日本とともに走った著者による自伝的青春小説。



宝島社

イチロー、野茂、新庄、佐々木

大リーグで活躍するイチロー、野茂、新庄、佐々木を現地レポート満載で特集。イチローの本当の凄さや、野茂のノーヒットノーランのドキュメント、新庄という生き方、佐々木の密着レポなど彼らの魅力を紹介。

保育園体験事業を迎えて

蓮池保育園主任保育士 武宮 真紀子

猛暑の中、7月23～25日の三日間、保育園体験学習の受け入れ開始。夏休み第一歩に園児達とのふれあいを希望した18名の学童は、さすがに元気いっぱいの笑顔で来園してくれました。口をはさむまでもなく玄関にきれいに揃えられた靴は気持ち良く、元気な笑顔で挨拶してくれる学童の姿は、園児達の興味をそそります。玄関脇の2才児達は、顔をひょっこり出しては学童に対して何かをつぶやく、早くもサインを送っている姿は微笑ましい。

全員揃った所で自己紹介、事前説明として乳幼児の行動と園児に対する諸注意配慮、参加者の事故防止等。クラスの選択に約30分を要したが、校区を越えてのグループ意識も出来上がり、各クラスに配属、小さなお兄さん先生とお姉さん先生の日が始まりました。

突然の訪問者に見知りをして泣く0～1才児、しっかり甘えたい2才児、3才児、早くも独占しようと自分をアピールする4～5才児。何が始まるのか担当保育士の指示に従い、ホールにて対面式とゲームを行い、園児と学童の関係を深めていく。

やんわりと抱き上げる子、ぎこちなくも落とさぬようにしっかりと抱く子、勢いよくスリル感を感じさせてくれる子、やさしく語りかけてくれる子等、同級生間では見られない姿を再発見し、心身共に健やかに成長した子供達から感動を与えてもらいました。

楽しくふれあい汗を流し、給食を一緒に取り、片付けの手伝い、無事一日を過ごせた事を全員で確認後、解散する。

二日目、三日目とクラスでの乳幼児とのふれあいの中で、時には緊張したり、ドキッとする事があったり、いろいろな体験をしながら、何かを感じて帰ってくれた事と思います。学童の一人ひとりの個性を出し乍ら、子供達とのふれあいの中で、弱者へのいたわりと、やさしい見守り、語りかけ、そして出来る迄待つ

ことの大切さ、0才児に対する気配りと責任の重さ等、又自分の行いが人の役に立った、喜んでもらえたという充実感を味わったのではないかと思います。

二昔、三昔以前の子供達は、多くの兄弟、近所の子供達との縦の関係の遊びの中で、ケンカの方法を習い、仲直りの要領をつかみ、いたわり、やさしさ、厳しさを培い、良き先輩への憧れの中で成長して来たものです。それが出来なくなった今日、誰か大人の手立て無くしては暖かい感情を失いつつある今の子供達の姿にふれる時に自分自身をタイムスリップしてみると、他人事ではなく、親として

子供の成長過程に添った対話をしてきたものか、今更乍らに心に残るものがあります。



若年層の犯罪、問題行動の多発性を考慮する時、早くからこの事業に取り組まれた社会福祉協議会の趣旨には大いに賛同すると同時に、継続されなければならない事は充分に理解をしつつ、改めて課題の提起をしたいと思います。園児ならびに体験学習学童の安全確保と、充実した体験を実施させるという観点から見ると、各々の園長の後押しと、保育士全員の熱意無くしては継続も困難な状況です。

祖父から父親、そして子供へと、その時代、時代を精一杯生きて証しを伝承していくことも、大切な育児教本となり得ると感じるこの頃です。

ゆとりのある保育の中に、小・中・高生の希望を引き受けられる福祉へのご配慮をお願いして、報告とさせていただきます。

ながさきバリア・フリー2001

～第2回総合医療・福祉・介護展～

開催日：2001年 9月21日(金) 22日(土) 23日(日)

開催場所：佐世保市体育文化館〔佐世保市光月町6-17〕

実施内容：介護用品等の展示、介護相談、各種講演会、盲導犬・聴導犬の紹介
やさしい介護食クッキング、高齢者疑似体験、ふれあいショップ 他

入場無料です!

※詳しくは波佐見町社会福祉協議会 (TEL85-2240) までお問い合わせ下さい。

ワークキャンプに参加して

波佐見中学校1年 村山由美

私は今年初めてワークキャンプに参加しました。どんな体験をするのか、わくわくしながら家を出ました。車に乗って着いた先は「川棚町いきがいセンター」という所でした。そこでは最初に説明を聞いて、班に分かれ「豆移しゲーム」をしました。私の班は3位で、ちょっとだけ残念だったけど、結構楽しかったです。

その後2台のマイクロバスで向かった先は「特別養護老人ホームくじゃくの家」です。そこではおじいさん、おばあさんの食事のお世話をしました。「おばあさん」ではなく、その人の名を呼ぶ



と、ちゃんと口を開けて食べてくれました。自分で食事ができない人ばかりで、私は可哀想だなと思いました。



その夜は、手話サークルの「ゆびのわ」のみなさんにいろいろな手話を習いました。最後はみんなで「明日があるさ」の

歌を手話でしました。一時間半がとても短く感じました。

二日目は、目が見えない人、足が不自由な人、お年寄りの人になってみるという体験ビデオを見ていろんなことを学習しました。私はインスタントシニアという、八十歳のお年寄りになる道具を使って、いきがいセンターの中を歩きました。ずーっと腰が曲がっているから早く道具をはずしたいと思いました。でも腰の曲がっているお年寄りの人は、これが毎日続くから大変だろうなと思いました。



午後からは、デイサービスのおじいさん、おばあさんとの「交流会」がありました。これに参加



しているお年寄りの人は、元気な人ばかりで、楽しくしゃべったりゲームをしたりして、とても楽しい時間でした。この二日間いろんな体験等して、とても楽しかったです。

感謝の広場

書き損じ葉書等の回収
ご協力ありがとうございます。

今月は、各郷公民館、学校、公共施設の設置箱の分を、回収させて頂いております。

次回は、来年**2月上旬**を予定しています。

よろしく願い致します。

《農村環境改善センター受付分》

- ☆波佐見ライオンズクラブ様 (使用済み切手)
- ☆波佐見町老人クラブ女性部様 (使用済み切手、書き損じ葉書、テレフォンカード)
- ☆田ノ頭郷 山下百合子様 (使用済み切手、書き損じ葉書)
- ☆三股郷 村田栄子様 (使用済み切手)
- ☆匿名希望様 (使用済み切手、書き損じ葉書、テレフォンカード)

町政への ご意見紹介

【ご意見】

●町で行われている各種相談事は実に結構なことであるが、毎月あまり必要でなく、また町役場まであまりにも遠く高齢者にはなかなか利用できないので、隔月でも地区公民館で実施できないか。

町の対応は

役場で毎月行われている各種相談については、相談の内容等によって利用者（相談者）が多いもの、少ないものがあります。利用者が少ないからといって毎月行っているものを隔月、あるいは何ヶ月かに1回の割合で開くというのはどうでしょうか。疑問や悩み事を抱えている人が一人でもいれば、早い時期に対応し解決の道筋を示してやる体制づくりが必要と考えます。

社会福祉協議会で行っている心配事相談については、このたびのご意見を尊重し、毎月第4土曜日に開設している相談室の会場を9月から試験的に順次変更して行います。9月は農村環境改善センターの予定ですが、その後については有線放送、または広報はさみでお知らせしていきます。

【ご意見】

●介護保険料金については、国の法律で定まったことではあるが、例えば、年金収入50万円の人で、毎月7千円余りの保険料を徴収されると、その人の生活はどうなるのだろうか。町はそれにどう対処するのか。

町の対応は

波佐見町の保険料は、基本額が月2、620円（年額31、440円）です。この基本額を中心に町民税課税額等によって、5段階（最高2、620円の1.5倍3、900円）に調整されます。質問にあった「月7、000円の保険料」は一番高い5段階の人でも波佐見町では該当しません。最高額を納める人でも2ヶ月で7、800円（月3、900円）となります。

保険料は、災害や扶養者の失業など、特別の理由がある場合は徴収が猶予されたり減免される場合があります。

介護保険は、介護を必要としている方を支援するだけでなく、今は介護を必要でない方についても必要となったときは安心してサービスを受けていただけるようにとつくられた制度です。

財源の半分は、4歳～64歳の方の保険料で支えられています。どうかご理解ください。

※今回掲載できなかったご意見は、次号で紹介し回答します。

窯業技術センターnews

Volume
040

窯業技術センター運営懇談会を開催しました。

今年度で第3回を数える窯業技術センター運営懇談会が、7月24日（火）に開催されました。この運営懇談会は、窯業技術センターの事業を効果的に推進し本県窯業の振興等を図るため、窯業技術センターの運営その他必要な事項に関し、陶磁器業界、学識経験者、行政関係者等から助言を受けるといふものです。

会議では活発な意見が交わされ、窯業界における現在の厳しい状況を打開するため、今後とも各種研究会などを通じ、業界とセンターとがより密接に結びついていく必要性など様々な意見が出されました。

今回の貴重なご意見ご要望を踏まえ、これからも職員一同全力で産地の活性化に取り組んでまいります。

今年もやっています「はりつき指導」。

短期納入、小ロット化などにより歩留まりが低下していませんか？今年度も当センターでは、職員が長期（約3ヶ月）にわたり企業へ出向き、欠点の原因究明と対策について取り組む「はりつき指導」を行っています。歩留まりの低下でお困りの方は技術指導科までご連絡下さい。



■運営懇談会

CRCN



善意の窓

香典返しにかえて

- 川内郷 中尾 忠雄 様
- (御夫人故中尾シズ江様)
- 湯無田郷 太田サキエ 様
- (御母堂故井手 静子様)
- 永尾郷 長崎 安昭 様
- (御夫人故長崎 治子様)
- 中尾郷 銚屋アサエ 様
- (御主人故銚屋 仁作様)
- 岳辺田郷 谷口 豊 様
- (御尊父故谷口志米一様)
- 鬼木郷 森山キクエ 様
- (御尊父故森山 藤夫様)
- 村木郷 島崎美智子 様
- (御主人故島崎 正和様)
- 折敷瀬郷 碓 洋文 様
- (御母堂故碓 ユキエ様)
- 榊木場郷 田崎 寛 様
- (御母堂故田崎ヒデ子様)
- 皿山郷 中尾 ミヨ 様
- (御主人故中尾 正孝様)

お見舞い返しにかえて

- 井石郷 河野 章 様
- 金屋郷 松岡 憲了 様

金一封

- 井石郷 波佐見東幼稚園 職員一同様
- 湯無田郷 松葉保育園 職員一同様

以上の方々から本町社会福祉事業資金に寄付していただきました。

それぞれ寄付に対し厚くお礼申し上げます。

波佐見町社会福祉協議会

見聞文化基金寄付金

- (お見舞い返しにかえて)
- 金屋郷 松岡 憲了 様

以上の方から寄付をいただきました。厚くお礼申し上げます。

戸籍の窓

(敬称略)

お誕生おめでとう

- | | | | |
|-------|-----|------|------|
| 福田 山下 | 子の名 | 保護者 | 住所 |
| 山田 三岳 | 高仁 | 誠 | 中尾郷 |
| 松本 綾奈 | 優香 | 明博 | 湯無田郷 |
| 山口 愛夏 | 光博 | 金屋郷 | |
| 福元 龍也 | 次郎 | 宿郷 | |
| 田崎 芹夏 | 純也 | 村木郷 | |
| 岩永 龍磨 | 富男 | 乙長野郷 | |
| 北川 真愛 | 恵士 | 協和郷 | |
| 貞方 真愛 | 直己 | 協和郷 | |
| 久野 峻良 | 浩 | 協和郷 | |
| 近藤 佳奈 | 良広 | 志折郷 | |

結婚おめでとう

- | | |
|-------|------|
| 馬場 弘光 | 中尾郷 |
| 真島 知美 | 佐世保市 |
| 山下 勉 | 井石郷 |
| 吉田 美和 | 佐世保市 |
| 江頭 真二 | 西彼町 |
| 永峰 弘美 | 宿郷 |
| 大川 圭介 | 志折郷 |
| 滝山 沙織 | 福岡県 |

おくやみ申し上げます

- 一瀬 スマ 中尾郷 89歳
- 太田 光則 中尾郷 64歳

1人に1申込が必要

町税や水道料など町への納付金の口座振替は本年の4月から始まりましたが、「申込はしたのに引き落としされていない」との問い合わせが増えていきます。

口座振替は、世帯主1人が申し込んでいけば全てできるとは限りません。町県民税や軽自動車税、固定資産税などは、納めるべき個人や法人1人につき1件の申込がなければ引き落としができません。

ただし振替口座は、本人だけでなく他の人の口座を指定することもできます。申込は、親和銀行、十八銀行、県央農協、郵便局の各店で受け付けています。通帳と

- | | | |
|-------|------|-----|
| 馬場榮四郎 | 中尾郷 | 72歳 |
| 松尾 福馬 | 永尾郷 | 70歳 |
| 松田 利夫 | 湯無田郷 | 92歳 |
| 谷口 生正 | 鬼木郷 | 87歳 |
| 中村 五郎 | 宿郷 | 80歳 |
| 本山 信介 | 宿郷 | 59歳 |
| 吉原 英俊 | 宿郷 | 77歳 |
| 間 秀一 | 村木郷 | 81歳 |
| 久田 クイ | 乙長野郷 | 86歳 |
| 山本 忠治 | 乙長野郷 | 80歳 |

人のうごき (7月末)

人口	15,788人	(+18)
男	7,475人	
女	8,313人	
世帯数	4,524世帯	(+3)
転入	48人	
転出	31人	
出生	13人	
死亡	12人	
	()	は前月比

※お詫びと訂正
前月号の東彼杵郡中学校体育大会関連の記事で、男子百m出場の3年中村良太さんのタイム12秒7は12秒8の誤りでした。また、男子四百m出場の高田大資さん、砲丸投げ出場の前川真彦さん、三段跳び出場の岩崎寛さんは、1年ではなく3年の誤りでした。お詫びして訂正させていただきます。

休日当番医

- 8月19日 山川医院 (東彼杵) 0957-46-0020
- 26日 蓮輪診療所 (波佐見) 0956-85-5221
- 9月2日 松尾産婦人科医院 (川棚) 82-2038
- 9日 こうの内科医院 (波佐見) 20-7500
- 15日 山住医院 (東彼杵) 0957-46-1162
- 16日 いちのせ内科循環器科 (波佐見) 0956-85-7770
- 23日 玉川医院 (川棚) 82-4126
- 24日 宮崎外科医院 (波佐見) 85-2221
- 30日 松村内科・消化器科 (東彼杵) 0957-47-0709

暮らしのカレンダー

8月13日(月)～9月30日(日)

8月 (AUGUST)

★・・総合文化会館
図書室休館日

SUN(日)	MON(月)	TUE(火)	WED(水)	THU(木)	FRI(金)	SAT(土)
12	13★	14	15 終戦記念日	16	17	18
19	20★	21	22	23 処 署	24	25
26	27★	28	29	30	31	

9月 (SEPTEMBER)

★・・総合文化会館
図書室休館日

SUN(日)	MON(月)	TUE(火)	WED(水)	THU(木)	FRI(金)	SAT(土)
※秋の全国交通安全運動(21日～30日) ※動物愛護週間(20日～26日) ※結核予防週間(24日～30日)						1 防災の日
2	3★		5	6	7	8
9 救急の日	10★ 全国下水道 促進デー	11	12	13	14	15 敬老の日
16	17★	18	19	20 彼岸入り	21	22
23 秋分の日 30	24★	25	26 彼岸明け	27	28	29

けんこう

母子手帳交付 9月 3日(月) 総合文化会館 9:30～11:00
9月 17日(月) 総合文化会館 9:30～11:00

乳児健康相談

[H13年 5月生] 9月 5日(水) 総合文化会館 9:30～10:00受付
[H12年 11月生] 9月 18日(水) 総合文化会館 9:30～

3歳児健康診査

H10年2月11日～3月期 9月 19日(水) 農村環境改善センター 13:00受付

子育てサークル 9月 6日(水) 勤労福祉会館 10:00～
9月 20日(水) 勤労福祉会館 10:00～

健康相談 9月 6日(水) 農村環境改善センター 9:30～11:00
" 役 場 13:30～15:30

リハビリの集い 9月 12日(水) 農村環境改善センター 13:30～
9月 25日(水) 農村環境改善センター 13:30～

離乳食教室 9月 13日(水) 勤労福祉会館 10:00～
食生活改善推進員合同研修会 9月 7日(金) 総合文化会館 13:00～

予防接種 ポリオ(3～90ヶ月児) 9月 27日(水) 総合文化会館 14:00～14:30

そうだん

※相談員は変更になる場合があります。

心配ごと相談 (役場相談室) 13:00～16:00

8月 15日(水) ※お盆のためお休みします
22日(水) ◎相談員 山田富士夫; 安武敬子
25日(土)
9:30～11:30 ◎相談員 田添 強; 一瀬 薫
29日(水) ◎相談員 村川昭次; 安武敬子
9月 5日(水) ◎相談員 田添 強; 山崎章三
12日(水) ◎相談員 田添 強; 安武敬子
19日(水) ◎相談員 山崎章三; 村川昭次
22日(土) ※会場: 農村環境改善センター
9:30～11:30 ◎相談員 一瀬 薫; 安武敬子
26日(水) ◎相談員 山崎章三; 山田富士夫

人権相談 (役場相談室) 10:00～16:00

9月 5日(水) ◎相談員 人権擁護委員

年金相談 (役場相談室) 10:00～15:00

9月 7日(金) ◎相談員 謙早社会保険事務所相談専門員

弁護士相談 予約が必要です ☎85-2240

9月 8日(土) ◎相談員 斎藤信隆弁護士

交通事故巡回相談 (川棚町役場) 10:00～16:00

9月 28日(金) ◎相談員 長崎県交通事故相談所相談員

来月の納金(9月)

●水道使用料 ●国民年金保険料 ●国民健康保険料 ●介護保険料

8月の口座振替日は27日です

胃がん検診 ※受付時間はいつでも8:30～11:00

8月 20日(月) 永尾改善センター
8月 21日(火)～22日(水) 総合文化会館
8月 27日(月)～28日(火) 宿コミュニティセンター
8月 29日(水)～31日(金) 勤労福祉会館
9月 4日(火)～6日(木) 農村環境改善センター
9月 7日(金) 宿コミュニティセンター

鬼木棚田まつり

あぜ道の彼岸花に彩られた鬼木棚田。
秋風に黄金色の稲穂が微笑んでいます。
さあ、出かけましょう、棚田の郷へ

●日 時 9月 23日(日)

波佐見町鬼木 ※小雨決行

●イベント盛りだくさん

- ・棚田感謝祭
- ・里芋里親農園収穫祭
- ・枝豆収穫祭
- ・棚田ウォークラリー
- ・案山子コンテスト

●問い合わせ先 役場産業振興課 ☎85-2111

催し物

学童野球ジュニア大会	8月 19日(日)	甲辰園グラウンド
隣接町婦人バレーボール大会	8月 26日(日)	勤労者体育センター
隣接町婦人バレーボール大会	8月 26日(日)	中央小学校体育館
町長杯近接市町G.G大会	9月 1日(土)	鴻ノ巣グラウンド
町少年剣道夏期親睦大会	9月 1日(土)	勤労者体育センター
学童野球連盟会長杯	9月 2日(日)	甲辰園グラウンド
町民野球大会	9月 2日(日)	鴻ノ巣グラウンド
郡民体育大会野球大会	9月 9日(日)	甲辰園グラウンド
町民ソフトボール大会	9月 23日(日)	甲辰園グラウンド
長崎県軟式野球大会	9月 23日(日)	鴻ノ巣グラウンド
波佐見中学校体育大会	9月 23日(日)	波佐見中学校
各小学校運動会	9月 30日(日)	各小学校