



波佐見 5

MAY

2001 No.459

「活力と潤いにみちた陶磁と緑のまち・波佐見」をめざして



4月29日～5月5日 はさみ陶器まつり

これこれ、いいんじゃない!



大盛況! 陶器まつり.....	2 ~ 3	暮らしの情報.....	12 ~ 13
地球温暖化を防ぎましょう.....	4 ~ 5	社協だより.....	14 ~ 15
東彼地区環境センター落成.....	6	水道料金口座振替のお知らせ.....	16
「名誉市民表彰」を受賞.....	7	窓.....	17
みんなのひろば.....	8 ~ 9	暮らしのカレンダー.....	18
病気一口メモ・児童手当改正.....	10 ~ 11		

大盛況！陶器まつり

過去最高の22万8千人



4月29日(日)～5月5日(土)

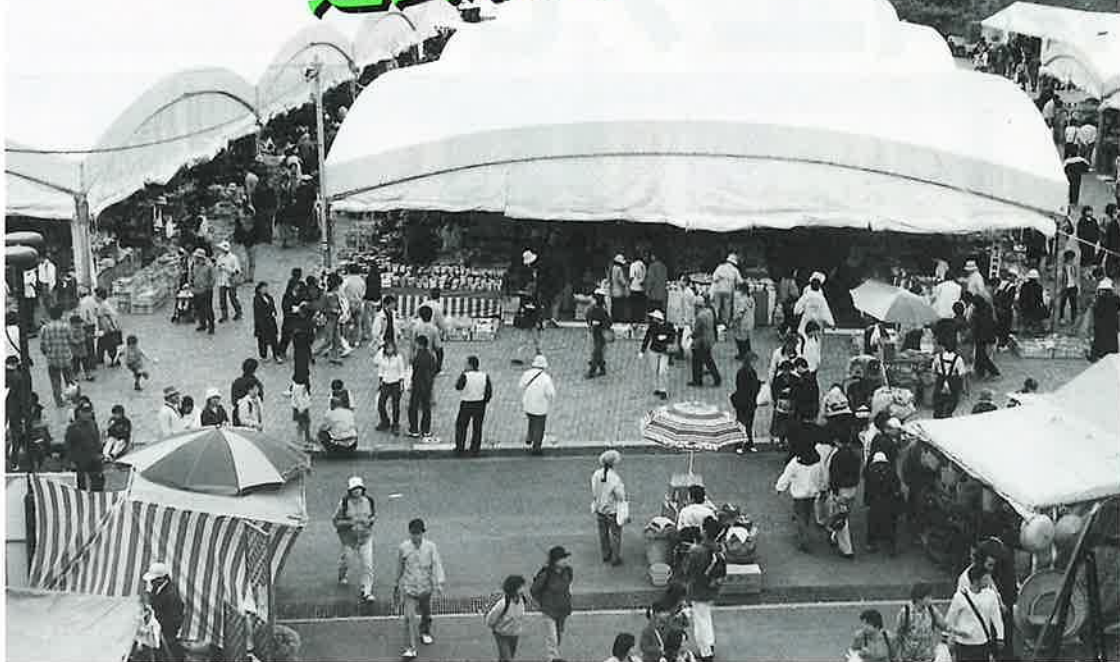

熱気溢れるやきもの公園



第42回を迎えた「はさみ陶器まつり」が、今年もゴールデンウィーク期間中の4月29日から5月5日までの7日間、やきもの公園を主会場として開催されました。

開幕初日はあいにく雨の中でのスタートとなり、期間中の中日ぐらゐまでがはつきりしないお天気でしたが、それでも大勢の買い物客が訪れ、雨の日には特に威力を発揮する大型テントの中は、お目当ての品物や掘り出し物を求めるやきものファンの熱気で溢れていました。

主会場のやきもの公園と第二会場の岩峠イベント広場には、町内の窯元や陶磁器卸商社など合わせて約百五十社が出店。あちこちの店先では、お馴染みの商談風景が見られ、売り手と買い手の真剣なやりとりも、そこはホットなふれ合いの場。どのお店も終始なごやかな雰囲気漂っていました。

後半は天候にも恵まれ、ふたを開けてみれば来客数は期間中22万8千人！過去最高の人出となった陶器まつりも大盛況の内に幕を閉じました。

—今年もいろんな風景が—



▲ 鋳込み実演・体験コーナー



▲ 「すごい！」と驚きの声も



▲ 「これどっちがいい？」
「うへん、どっちも！」



▲ 掘り出し物を手にとって



こんなに買ってもらうと、嬉しいですね



▲威勢よく「買わんば損すっばい！」



▲ろくろの実演コーナーにも人だかりが



波佐見焼発展を祈り陶祖祭

5月1日、いつもは甲辰園の「陶祖 李祐慶」碑前で行われる陶祖祭が、雨天のために勤労福祉会館に会場を変えてしめやかに行われました。会場には、町内の窯業関係者、町並びに町議会などから約50人が参拝。波佐見焼発祥の礎を築いた先人の遺業をたたえようと、今後の波佐見焼のさらなる発展を祈願しました。

協賛イベント

第23回ロードレース大会



4月29日、第23回はさみ陶器まつり協賛ロードレース大会が中学校周辺で開かれました。この日はあいにくの雨となりましたが、県内はもとより、遠くは群馬県、埼玉県などから1、539名の選手がエントリー。小学1・2年生から一般まで、15部門に分かれ健脚を競いました。

鴻ノ巣カップテニス大会



天候に恵まれた5月4・5日は、波佐見町テニス協会主催による鴻ノ巣カップテニス大会が開催されました。4日、女子の部、5日、男子の部に、県内外から130名余りが4部門に参加し、終始白熱したゲームが展開されました。

弓道大会



第33回を迎えた弓道大会は、福岡、佐賀、長崎などから380名の参加のもと、勤労者体育センターで開催されました。緊迫した雰囲気の中で、選手たちは1本の矢に全神経を集中。12cmの的を見定めるそのまなざしには、まさに武道の神髄を感じさせられました。

ながさき陶磁展



第31回となるながさき陶磁展が、陶器まつりの期間中、陶芸の館で開催されました。デザイン、工芸、伝統的工芸品産業部門の3部門に、全国から応募された204点の中から入賞や入選となった力作ぞろいの作品が展示されました。

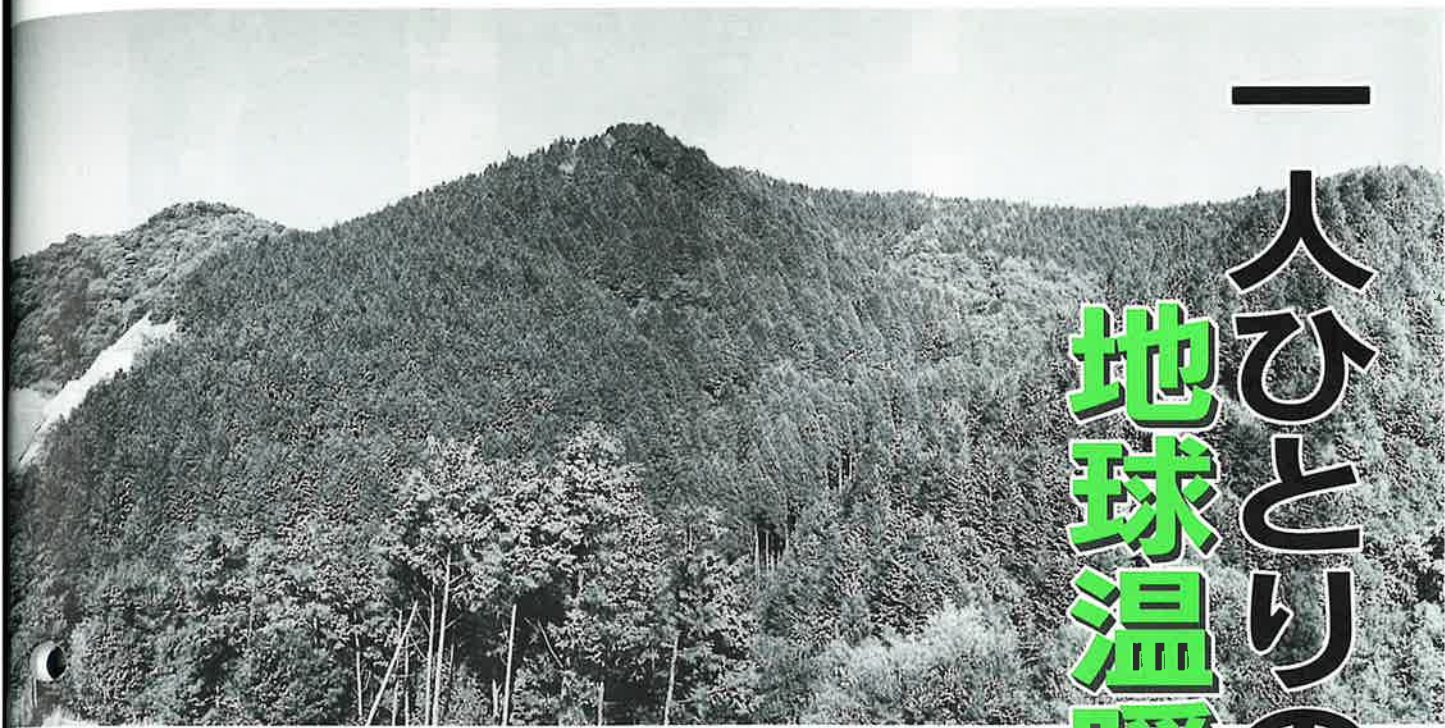

一人ひとりの行動で地球温暖化を防ぎましょう

『温暖化対策実行計画』を策定しました

本町は、役場庁舎、出先機関（総合文化会館・体育施設）などを対象に温室効果ガスの削減を目的とする温暖化対策実行計画を策定しました。

この計画は、二酸化炭素、メタン等の温室効果ガスによる地球規模の環境破壊の抑制を目的とする国の法律に基づくものです。

この実行計画の計画期間は5年を一期とし、5年ごとに見直します。

その内容は、町のすべての事務事業を対象として、電気、燃料などさまざまな事業活動から発生する温室効果ガスの排出の抑制を目指します。

電気使用量は5%以上、燃料使用量は2%以上を削減目標としています。また、環境にやさしい物品の購入や廃棄物の減少などにも努めます。

この計画を効果的に推し進めるために、省資源、省エネルギーに対する町の取り組みへ町民皆様のご協力をお願いします。

地球温暖化はなぜ起こる？

地球の温度は、太陽から注がれる日射エネルギーと地球が宇宙に向けて放出する熱放射エネルギーバランスで適度な温度に保たれています。二酸化炭素（CO₂）などの温室効果ガスが増加すると、宇宙へ放出されるはずのエネルギーが減少し、その結果、地球が温暖化します。

【地球温暖化のしくみ】

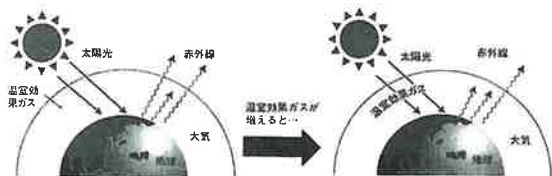

地球が温暖化すると どうなるの？

地球の気温

100年後の気温は、最大3.5℃、最小1℃、中位で2℃上昇すると予測されています。

仮に、100年で3℃上昇したとすると、長崎県は奄美大島と同じ亜熱帯気候になります。

※中位の予測

2100年の二酸化炭素の排出量が1990年の3倍弱（二酸化炭素の大気中濃度は1990年レベルの2倍）

人への影響

夏期の猛暑のため熱波による死亡や病気が増えることが予測されます。とくに高齢者の死亡率が増えると思われま

す。また、温度や降雨量などの要因が、感染症の病気の媒介動物や病原菌の数、分布に変化を与え、そして私たちの健康に影響を及ぼすと考えられます。たとえば、蚊の分布域が広がり、蚊が媒介するマラリアやデング熱、黄熱病といった病気の病気の発生数が増加するおそれがあります。

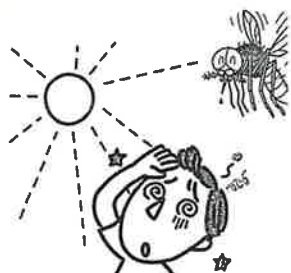

農業への影響

気候の変化により農作物や畜産物の収量が変わります。増産地域、減産地域の落差が大きくなり、特に、熱帯、亜熱帯では食料生産量が低下し、飢餓が増大するといわれています。日本の水稲の場合、東北地方以外ではマイナスの影響が大きいと予想されます。特に、西日本では適応できるジャポニカ米の品種がないため、インディカ米系の品種に切り替えなければならないかもしれません。また、雑草や病害虫の活動が活発になると考えられます。

また、気温の上昇によって降雪が降雨となり、河川の水量が1～3月に増加し、4～6月に減少することが考えられ、農作物にとって水が必要な時期に水不足になることが考えられます。

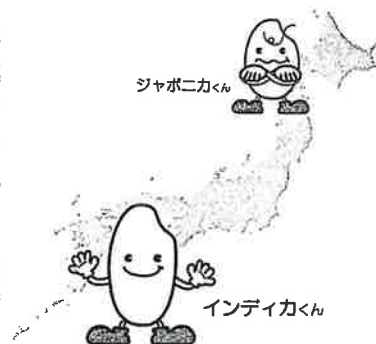

災害の増加

平均的な地球の気候がほんのわずかに変化しただけで、台風や雷雨、暴風といった異常気象の程度が変化します。



生態系への影響

今後、100年間に予想される1℃から3.5℃という温暖化は、国土が赤道方向へ150～550km移動する、あるいは高度が150～550m下がることに匹敵します。これは100年間の植種の移動速度（4～200km）と同等もしくはこれを超えるため、植生が気温の変化に適応できず、新たな植種によって更新される前に消滅する森林が現れることが予想されます。また、生物の絶滅が危惧されています。

！ 被害を受けるのは次の世代です
温暖化防止のため、省資源、省エネルギー化にご協力下さい！

【東彼地区環境センター】

として新たにスタート!



4月17日
落成

東彼地区保健福祉組合の し尿処理施設と事務所が移転

さる4月17日(火)、東彼杵町蔵本郷に完成した東彼地区環境センターの落成式が行われました。

この施設は、東彼三町で組織する東彼地区保健福祉組合のし尿処理施設を、川棚町から新築移転したものです。

従来、川棚町を拠点とし、昭和39年から郡内のし尿処理



業務を一手に引き受けてきましたが、すでに30数年を経過し、施設の老朽化に加え、し尿および浄化槽汚泥の収集量も増加してきたため、処理能力・処理機能の拡充とともに新しい時代の環境基準にも対応できる施設の建設が緊急課題となっていました。

このたび、「東彼地区環境センター」と名称も変わり、新たに生まれ変わったこの施設は、し尿処理による大村湾の汚染防止と水質を保全するため、希釈水を必要としない高負荷脱窒素膜分離処理方式という最新の処理方法を採用しています。さらにし尿処理の過程で発生する余剰汚泥の処理を、従来の焼却処理でなくコンポストとして再資源化するため、横型円筒回転発酵式の汚泥再生処理(堆肥化)設備を併設し、臭気や騒音等の公害防止に細心の配慮を行っています。また、東彼地区保健福祉組合の事務所も施設の完成に伴い移転することとなりました。

施設の概要

- ◆ 所在地 長崎県東彼杵郡東彼杵町蔵本郷95番地1
- ◆ 区域内処理対象人口 35,652人
- ◆ 敷地面積 10,520㎡
- ◆ 建築面積/延床面積 1,679㎡/3,511㎡ (別に車庫棟332㎡)
- ◆ 処理能力 77kl/日 (し尿67kl/日+浄化槽汚泥10kl/日)
- ◆ 処理方式 高負荷脱窒素膜分離(液中平膜型)処理方式
- ◆ 汚泥再生処理 余剰汚泥処理量(含水率70%) 2,500kg/日
- ◆ (堆肥化)設備 コンポスト製品(含水率35%) 981kg/日
- ◆ 総事業費 33億7000万円



書道家 馬場恵峰先生

中国浙江省において『名誉市民表彰』を受賞！



中尾郷
本名・馬場 英男氏
(七十二歳)

2000年12月2日、日中文化資料館館長、溪流書道会主幹の馬場恵峰先生が、中国浙江省博物館において個展を開催され、その折に浙江省青年連合会及び浙江省旅遊局より名誉表彰（名誉市民表彰）を受賞されました。

これは、馬場先生の百数回にも及ぶ訪中の成果と、その中で40回もの訪中国の結成、さらには私費を投じて大村市に建設された日中文化資料館に、中国各地で集められた貴重な文物、絵画、工芸美術品などを無料展示されていることなどが高く評価されたものであり、この授賞式出席の際にはまさに国賓級の扱いで迎えられたそうです。

先生は「たいしたことやっていないつもりでしたので、今回の受賞には私自身たいへん驚きました。」と控えめに語っておられました。1976年に初めて中国を訪問されて以来、この25年間を振り返

り感慨もひとしおといった様子でした。

当初は、家業の陶器の指導で行かれたということでしたが、後に書道を通じて中国においても多くの門下生を育ててこられたそうです。毎年数回中国を訪問され、数多くの文化交流を成してこられた先生は、「民族と民族の絆を超えて、人と人との心の絆を大切にしてきました。」と静かに語られていました。

また、こういった地道な文化交流だけでなく、1998年には先生の非凡な才能が認められ、中国で最も権威のある中国美術館において、日本人最初の個展を開かれたことは特筆すべきことでしょう。

そして、今回のこの受賞。人口約4、230万人！九州がすっぽり入ってしまうくらいの浙江省において、名誉市民の称号が与えられたことは、私たち波佐見町

民にとつてもたいへん誇らしく、嬉しい出来事ではないでしょうか。

書道を愛し、中国をこよなく愛してこられた先生の、今後ますますのご活躍を期待いたします。



春うららかに記念植樹会



さわやかな新緑の香りただよう4月8日、川内郷の河川公園（桜つつみ）で、町民記念植樹会が行われました。今年、33組の皆さんが入学・卒業・結婚・新築等を記念して植樹に参加。春の柔らかな日差しの中、それぞれが思いを込めてソメイヨシノ桜の植え込みに心地よい汗を流していました。

みんなの ひろば



中尾山に最高の1万8千人！ 満開の桜の下 連日にぎわう桜陶祭

4月7日～8日、中尾山一帯を会場として桜陶祭が開催されました。

13回目を迎える今年は天候にも恵まれ、過去最高の1万8千人の人出に地元はうれしい悲鳴。人気の陶箱弁当はあっという間に完売の状況。

満開の桜の下、無料のだご汁に舌鼓を打つ人や、ウォークラリーの地図を片手に散策しながら、窯元めぐりを楽しむ人など、町内外のたくさんの人出に中尾山は終日にぎわいました。



柵田百選認定記念碑を建立

4月7日、鬼木郷において日本の柵田百選認定の記念碑除幕式が行われました。

石材も、工事中に柵田から出てきたものを利用してあり、柵田が一望できる広場は格好のカメラスポットになりました。



『おにぎ祭り』も大盛況！

4月7日～8日、中尾の桜陶祭と時を同じくして、「おにぎ祭り」が鬼木郷農民具資料館前の広場で盛大に行われました。

農産物や加工品の販売、大好評のシシ汁大鍋の無料サービスや餅つき大会などが行われ、2日間とも多くの人出でにぎわいをみせていました。



おとの
川内 音乃ちゃん
(折敷瀬郷)

H12.4.14生まれ

純秀 さんの長女
ルミ子

※元気で明るい
女の子に育ってね

みい子
つよい子
元気っ子

このコーナーでは、満1歳前後の子どもさんを募集しています。掲載希望の方は役場総務課広報担当まで連絡してください。

しおん
金正 幸恩くん
(湯無田郷)

H12.4.19生まれ

庄三 さんの長男
尚子

※元気で思いやりのある
子に育ってね!



消防団による 現地教養訓練が行われました

4月22日、波佐見町消防団による現地教養訓練が東小学校付近で行われました。団の統率を図るための礼式訓練には、各分団長の号令のもと団員一丸となって励んでいました。また、今年から新たに、各分団の精鋭により火災現場を想定しての放水訓練が行われ、ホース延長・ポンプ操作・放水と一連の課程をいかに短時間で正確にできるか、日頃の訓練の成果を発揮していました。

この操作訓練で一番速かったのは、第1分団でした。



プロ野球 OB クラブ主催による 野球教室開かれる

5月5日、鴻ノ巣グラウンドにおいて「こどもの日全国少年野球教室」が開催されました。

講師には、本県出身で西鉄の投手だった杉町攻さんや西武、日本ハムで活躍した投手柴田保光さんらプロ野球OB6人が務められ、町内外から集まった170人の野球少年たちにプロの技術を丁寧に教えられていました。

少年たちも「将来はプロ野球選手になりたい」と意欲をのぞかせ、熱心に指導を受けていました。



俳句

孫嫁くよき日のさくら空に満つ

久保田 富

さくら咲き母の忌がまためぐり来る

田崎 房代

つくしんぼ避けて転がり水辺まで

古川 恭子

夕闇に何ささやくや黄水仙

松添 信子

遊学の孫のピアノに陶難

松添 英子

草青む中のむらさき諸葛菜

安弘 公彦

彼岸寺死さへ慶事と諾ひぬ

山口美由喜

霞む裾優し名付けて波佐見富士

古達 光枝

無農薬野菜いただく蝶の昼

小柳 タニ

初音ききひと日うきうきしてゐたる

川添マサ子

(波佐見すなお句会)



「怪我」や「打ち身」の怪我おそれ

東彼医師会
山住輝和 (東彼杵町)



こどもの頃、足を擦りむいて血が噴き出してきたら、通りかかった近所のおじさんが「ヨモギ」の葉を川で洗って石でたたき、これを傷口に押し当ててくれた事がある。医者になってくれない頃、やけどの患者さんが来院したら傷口に緑色の分厚い葉っぱがのせてある。たずねたら「アロエ」と言うことであつた。「ヨモギ」には血を止める働きがあり、「アロエ」には局所を冷やして炎症を抑える効用があるのであろう。その内「葉草」について調べてみようと思ひながら、忙しさにかまけてまだ調べていない。どなたかご存じだったら教えて欲しい。

「怪我」には大きく分けて「切り傷(挫創)」と「打ち身(挫傷)」がある。

「切り傷(挫創)」は、いわゆる「傷(きず)」があつて何らかの出血を伴うものである。血がピュッピュッと飛んでいるのは「動脈」からの出血で、場合によっては血圧が下がってシヨックに陥ることがある。傷口よりも心臓に近い部(中枢側)を太いゴムか紐で縛る方法もあるが、中途半端だと静脈だけ圧迫して動脈は圧迫できず、かえって出血がひどくなってしまう場合もある。にじみ出るような出血(小さな動脈や静脈あるいは毛細血管からの出血)は、たいていの場合「圧迫」だけで血が止まるものである。綿やちり紙ではなくタオルかハンカチで(出来るだけ新しくきれいなものが良い)5分、圧迫して欲しい。ヨモギには止血作用があるのであろうが、道端のヨモギをそのまま用いたのでは泥なども付いているだろうから、かえってバイ菌を傷口に押し込んでしまう可能性もある。ヨモギによる止血法は、人里離れた未開の地に行つたときの「とつておきの方法」にしておこう。圧迫を外しても血が噴き出してくるようであれば、すぐに医者のところに行くべきである。特に顔や頭は、傷口は小さくても出血はひどいものである。

出血の次に気になるのが「傷の汚れ(細菌感染)」である。下口や汚れがひどいときは、水道水などで洗い流してから医療機関を訪れるのも良いが、傷口が大きかったり全身状態が悪いときは、直ちに病院に行つた方がよい。すぐに治療を受けるのであれば、チンク油や自宅にある消毒薬は塗らないで、傷を圧迫するか覆うだけで受診した方が治療しやすい。医者は、止血した後、傷口の汚れを可能な限り取り除いてから、縫合などの創処置にとりかかるものである。汚れがひどいときは、麻酔をしてから取り除いている。傷口が小さくて出血が無くても、古釘や木片などを深く刺した時は、直ちに病院を受診して欲しい。破傷風になると命を

おびやかすこともある。表面に傷や出血のない「打ち身(挫傷)」はやっかいである。たいいては打撲や捻挫で、安静にして冷やしておくだけで良くなる場合が多いのだが、場合によっては内臓損傷や骨折を伴う場合がある。怪我をして、意識が無かったり、歩けなかったら、誰でも救急車を呼ぶであろうが、意識があつて歩けたとしても、頭やお腹を打撲したときは経過に注意して欲しい。頭を打撲した直後は意識がハッキリしていたのに、数時間してから意識がなくなる硬膜外血腫というのがある。頭を強く打つたら、せめて頭部のレントゲン写真かCTは撮つてもらつた方がよい。頭を鴨居にぶつつけた程度でも、1〜3ヶ月経つてから頭に血が溜まつてくる慢性硬膜下血腫という病気もある。忘れた頃にウンコをソウしたり、ご飯茶碗を取り落として、いわゆる「ボケ」と間違えられることもある。お腹や腰を強く打撲したときは、たいしたことがないと思つてもしばらくは、嚴重な経過観察が必要である。大出血や腸管破裂でもなければ、肝臓や脾臓あるいは腎臓からのジワジワした出血は、最初はなかなか分からないものである。交通事故が多かつ

た頃、ハンドルで臍臓を損傷した患者さんも少なくなかつた。骨折が疑われたら、痛いとこるが動かないように固定することである。ヒモと、棒が板切れがあれば、たいいていの所は固定できる。最近では、骨粗鬆症による手首や股関節部の骨折も多い。先日、股関節部の骨折で動けなくなつて、家族が帰つてくるまでの数時間、ジツとかがみ込んでいた患者さんがおられた。若い人なら携帯電話という手もあるが、ご年輩になつても大きな音がする笛のようなものを持つておくことも大切かも知れない。意識が無い、手足が動かない、呼吸が苦しいなどの症状を伴うときは、骨折と言つてもたまた事ではない。救急車で大病院に搬送してもらつたことが大切である。

ヨモギやアロエなど「先人の知恵」は今も教えられることが多い。しかし、その多くがまだ「細菌感染」が分かつていなかった時代のもので、医療機関が何処にでもある今の日本で多用することに問題がある。火傷をしたときも、先人の知恵で油やチンク油を塗つてから来院される方もおられるが、かえつて治療を長引かせる結果になる場合が多い。怪我の治療の根本は「傷をきれいにすること」と「安静」であることを覚えて欲しい。

農作業賃金と小作料が決まりました

波佐見町農業委員会では、平成13年度の農作業賃金や標準小作料を下記のとおり決めました。

なお、この金額はあくまでも標準的な目安となるもので、作業環境や条件などにより当事者間で決めてください。

農作業標準賃金 (10アール当たり) 標準小作料 (10アール当たり)

作業区分	賃金の標準額	農地の区分	小作料の標準額
春田耕し	6,000～6,500円	上田(圃場整備済地区)	20,500円 米80kg
代かき	5,000～6,000円	平坦部 (物納の場合)	
田植機	6,000～6,500円	山間部 (物納の場合)	17,000円 米66kg
育苗(1箱)	550円	中田(圃場整備未済地区)	13,400円 米52kg
バインダー	6,000～8,000円	平坦部 (物納の場合)	
コンバイン(稲)	10,000～12,000円	山間部 (物納の場合)	8,600円 米33kg
コンバイン(麦)	4,000～7,000円	畑の部	標準額を定めない
麦・大豆植付	4,000～6,000円		
田植え・稲刈りの 人夫賃金(1日)	6,000円		

児童手当の支給対象が拡大されました

所得制限の引き上げにより、今まで受給できなかった方も受給できる場合があります。

昨年受給できなかった方、新たに対象となる方は、5月末日までに役場福祉保健課福祉係で手続きを行ってください。

なお、それ以降も受付はできますが、申請手続きをされた翌月からが支給対象となるため、提出が遅れると遅れた月分は受給できませんのでご注意ください。



【問い合わせ先】
役場福祉保健課福祉係
TEL 85-2111

人権擁護委員制度を ご存じですか

六月一日は、人権擁護委員 法が施行された日です

日本が戦後新しく生まれ変わったとき、何よりもまず国民の基本的な人権の擁護と人権尊重思想の普及高揚が強く求められ、基本的人権の尊重を基調とした日本国憲法が制定されました。

このような背景の下に、昭和23年にまず法令に基づいて人権擁護委員制度が設けられ、翌24年6月1日に人権擁護委員法が施行されました。これにより、地域住民の中にある国民の基本的人権を擁護する機関である人権擁護委員制度が誕生したのです。

全国人権擁護委員連合会では、6月1日を「人権擁護委員の日」と定め、この日を中心としてみなさんとともに一層の人権尊重思想の啓発に務めることを申し合わせております。

本町には、法務大臣が委嘱した次の人権擁護委員がおります。

稗木場郷 中嶋光次さん
宿郷 山崎章三さん
折敷瀬郷 中村隼夫さん

波佐見高校だより〈Vol.21〉

快挙！ 県大会準優勝

九州地区高等学校野球県大会で、本校野球部は、決勝で佐世保実業と対戦。延長の末、4対3で惜敗したものの、準優勝に輝きました。



得永監督は「投手陣の整備の遅れにもかかわらずいい成績を残してくれた。NHK杯、夏の大会では頂点を目指し、甲子園出場を期して一層のチーム強化を図りたい」と新年度から甲子園への強い意欲を示しています。

ながさき陶磁展に入選

「2001年ながさき陶磁展」に陶芸デザインコース3年の福本圭二君が入選しました。作品名は「ラピスラズリーの風」。爽やかな春風をイメージした大作です。

なお、立井匡樹教諭も同展で作品「流河」がKTN賞を受賞しました。



福本君の作品「ラピスラズリーの風」

商工会の経営指導員等募集

- 職種** 経営指導員研修生
- 人員** 若干名
- 資格** 年齢 満28歳未満(平成13年4月1日現在)
学歴 大学卒業以上(平成13年3月卒業見込者含む)
経験 不問
- 受付期間** 平成13年6月1日(火)～6月29日(金)
- 応募方法** 履歴書(JIS規格または大学指定用紙、写真添付)を送付のこと
- ★**1次試験** 日時:平成13年7月14日(土)10:00
場所:長崎県建設総合会館8階ホール
科目:一般常識、専門、小論文、適性検査
- ★**2次試験** 日時:平成13年7月15日(日)9:30
場所:長崎県商工会連合会 会議室
科目:面接
- 申込先** 長崎県商工会連合会 総務課
(〒850-0031、長崎市桜町4番1号、☎095-824-5413)
- 問い合わせ先** 波佐見町商工会(☎85-2069)

平成13年度消防設備士試験

- 試験の種類** 甲種(第1類～第5類)及び乙種(第1類～第7類)
- 試験の日時** 平成13年8月26日(日)午前10時より
- 試験の場所** (試験地) (試験会場)
長崎市 国立長崎大学経済学部
佐世保市 県立佐世保工業高等学校
福江市 長崎県五島支庁
郷ノ浦町 長崎県壱岐支庁
厳原町 長崎県対馬支庁
- 受験願書の受付期間** 平成13年6月25日(月)～7月6日(金)まで
(郵送の場合は平成13年7月6日の消印まで有効)
- 受験願書用紙の入手先** (財)消防試験研究センター長崎支部、長崎県消防防災課
長崎県各振興局・支庁、県内各消防本部(消防局)
- 受験手数料** 甲種:5,000円 乙種:3,400円
- 受験願書の提出先及び問い合わせ先** (財)消防試験研究センター長崎支部
〒850-0037
長崎市金屋町9-3 市民防火センター2F
☎095-822-5999 FAX 095-822-4655

狩猟免許試験のお知らせ

- 試験種目** 甲種(わな) 乙種(散弾銃等) 丙種(空気銃)
- 受験資格** 20歳以上の者
精神病患者、知的障害者又はてんかん病者でないもの
麻薬、大麻、あへん又は覚せい剤の中毒者でないもの
- 受付期間** 平成13年5月18日(金)～5月31日(木)まで
- ★**1次試験** 実施日 平成13年6月14日(木)
会場 長崎県北会館
- ★**2次試験** 実施日 平成13年7月24日(火)
会場 諫早文化会館
- 提出先及び問い合わせ先** 長崎県北振興局管理部総務企画課 ☎23-4211
又は役場産業振興課農政係 ☎85-2111

警察官A(男性)採用試験

- この試験は、長崎県・千葉県・警視庁・神奈川県・愛知県・大阪府・福岡県にそれぞれ勤務する警察官(巡査)の採用試験です。
- 受験資格** 大学卒又は平成14年3月31日までに卒業見込みの者
 - 受付期間** 5月7日(月)～5月25日(金)
 - ★**1次試験** 7月8日(日)
※詳しいことは下記へお問い合わせください。
 - 問い合わせ先**
長崎県人事委員会
☎095-825-0442(直通)
095-824-1111(内3542)

長崎県警察官A(女性)採用試験

- 受験資格** 大学卒又は平成14年3月31日までに卒業見込みの者
- 受付期間** 5月7日(月)～5月25日(金)
- ★**1次試験** 7月8日(日)
※詳しいことは下記へお問い合わせください。
- 問い合わせ先**
長崎県人事委員会
☎095-825-0442(直通)
095-824-1111(内3542)

長崎県職員採用試験

- 受付期間** 5月7日(月)～5月25日(金)
- 試験職種**
・行政(法律、経済、総合)
・交通局事務 ・学校事務
・警察事務 ・社会福祉
・水産 ・農業
・畜産 ・林業
・農業土木 ・土木
・建築 ・科学
- ★**1次試験** 6月24日(日)
※受験資格など、詳しいことは下記へお問い合わせください。
- 問い合わせ先**
長崎県人事委員会
☎095-825-0442(直通)
095-824-1111(内3542)

長崎県立久原養護学校の校名募集

校名募集

久原養護学校が平成14年4月、大村市久原から同市内北部の宮小路に移転します。

新しい校名をつけてください。

●応募方法

官製ハガキ、FAXまたはEメールで、下記事項を記載しご応募ください。

①校名 <例>「長崎県立[]養護学校」

②住所 ③氏名 ④年齢 ⑤電話番号

* 1人何通でも応募できます。ただし、同一名称は1通に限ります。

●応募期限

平成13年6月11日(月)(郵送の場合は当日消印有効)

●応募資格

県内在住の方であれば、どなたでも応募できます。

●発表

入選者あて通知し、記念品として1万円分の図書券を贈呈します。(入選者多数の場合は抽選で5名まで)

●応募先(問い合わせ先)

〒850-8570(住所記載不要)

長崎県教育長総務課 校名募集係

☎ 095-824-1111(代表)内線3314

095-823-7843(直通)

FAX 095-826-7598

Eメール s40060@ml.pref.nagasaki.jp

総合文化会館 図書室だより

今月の新着本



三谷幸喜著

ミュージカル上演中のオーケストラ・ピットを舞台に、人間模様のアラベスクを描いたシチュエーション・コメディ。第45回岸田国士戯曲賞受賞作品。



飯塚哲次郎 飯塚昇著

掃除があまり得意でない人のために、効率のよいプロの掃除のやり方を、一般向けにアレンジして紹介。15分、1時間、1日、3日のコースにわけて、時間を無駄にしない、ラクラク掃除のタイムスケジュールを掲載。



立岡孝志著

調理の仕事に興味がある人、調理師の資格取得を考えている人のために、「食」の現場や仕事内容、収入などを具体的に紹介。資格取得のための学校ガイドや受験ガイダンスと試験ポイントを解説。



渡辺淳一著

若くして逝った最愛の妻の骨を手放したくなくて……。肉体と心の交差する瞬間を鮮やかにとらえた、10年ぶりの短篇集。表題作のほか「マリッジリング」「後遺症」「春の別れ」など5篇を収録する。

手話講習会

●実施期間 平成13年6月19日～7月19日まで(各火曜日、金曜日)

●定員 30名

●講習会開催日(10日間)

6月→19日、22日、26日、29日

7月→3日、6日、10日、13日、17日、19日

●開校式 平成13年6月19日 18時30分～

●閉校式 平成13年7月19日 19時00分～

●講習時間 18時30分～20時30分までの2時間

●受講対象者 事業所の雇用管理者、又は勤労者

●講師 長崎県ろうあ福祉協会佐世保支部から派遣

●会場 サンライフ佐世保(佐世保市稲荷町2-28)

※「ハローワーク佐世保」隣り ☎0956-31-2941

●申込期間

平成13年4月23日～5月22日

●申込先

長崎市中町1-26

(社)長崎県障害者雇用促進協議会

☎ 095-822-5359

FAX 095-826-1646

町の事業

◎4月に発注した事業です。

《事業費100万円以上》

▶町道井石本線道路改良工事 測量設計業務委託

399万円

豊福設計(株)

▶町道鹿山飛瀬線污水管渠布設工事

598万円

金納建設・井石建設建設工事共同企業体

▶やきもの公園進入路舗装工事

126万円

三恵造園土木(有)

▶町道川内本線道路改良工事

1,470万円(株)小佐々建設

第9回ふれあい運動会



4月22日(日)、勤労者体育センターにおいて第9回ふれあい運動会を開催しました。老人クラブの長寿チーム・すこやかチーム、身体障害者福祉会チーム、手をつなぐ育成会チーム、母子寡婦福祉会チーム、ボランティアチームの6チーム約300人が参加。

この運動会の特徴でもある得点方法は、競技で1位になったチームが1点、10点の得点棒を引き優勝を競います。得点競技は8種目で、ほかの種目は主に参加された方どうしふれあいができるよう楽しめるものになっています。最後には来年もまた逢いましょうと「幸せのワルツ」を歌い、閉会しました。今年の優勝はすこやかチーム(三股・小樽・宿・岳辺田の老人クラブ)でした。おめでとうございます。

また、運動会を開催するにあたり、多くの方々にご協力いただき、ありがとうございました。

ご協力ありがとうございました

賞品協力～波佐見観光開発 様
競技用品協力～下波佐見郵便局 様、
中央小学校 様
ボランティア協力～ライオンズクラブ 様、
婦人会 様、民生委員児童委員 様、
波佐見高校様
進行協力～波佐見高校放送部 様

参加チーム結果

優勝	すこやかチーム (三股・小樽・宿・岳辺田老人クラブ)
2位	長寿チーム(中湯無田・井石・皿山・乙長野老人クラブ)
3位	手をつなぐ育成会チーム
4位	身体障害者福祉会チーム
〃	ボランティアチーム
がんばったで賞	母子寡婦福祉会チーム

新入学児童交通安全祈願

桜も満開の4月3日（火）、波佐美神社において平成13年度の新入学児童交通安全祈願を執り行いました。町内3小学校へ入学予定の児童11名に出席してもらい、交通安全祈願と、黄色い帽子の贈呈をしました。最後に新入学児童を代表して協和郷の長岡志歩ちゃんが「一年生になったら、黄色い帽子をかぶって車に気を付けながら、元気に小学校へ行きます。」とあいさつをしてくれました。

今年は全部で165個の帽子を3小学校へお渡ししました。交通安全の黄色い帽子とランドセルカ

バーをつけた新1年生が元気いっぱいに登下校しています。皆さんも黄色い帽子を見かけたら、より一層の交通安全を心がけて下さい。



● 波佐見町在宅介護支援センター ●

在宅介護支援センターでは

- ① 在宅での介護に関する相談（介護保険等）
- ② 介護用品の展示、貸出
- ③ 介護講習会の開催（地域に出向いての開催も行います）
- ④ 介護者のリフレッシュ事業

を行っています。お気軽にお尋ねください。

TEL ^{な や み ご と} **85-7835**（担当：河野、本田）

※平日17:15～8:30・土日祝祭日は、はさみ荘へ転送となります。

使用済みの切手等、
収集ボランティアへ
たくさんのご協力、
大変ありがとうございました。

宿 郷 今里 妙子 様 (使用済み切手)	折敷瀬郷 水田早稲実 様 (使用済み切手、書き損じ葉書)	宿 郷 石本ゆかり 様 (使用済み切手)	折敷瀬郷 川副 晴勇 様 (使用済み切手、テレホンカード)	宿 郷 大野 敏明 様 松尾由美子 様 朝永 真代 様 (使用済み切手)	中央小学校 様 (使用済み切手)	波佐見高校 様 (使用済みテレホンカード)	波佐見町婦人会 様 (使用済み切手、テレホンカード)	匿名希望 (書き損じ葉書)	匿名希望 (使用済み切手)
-------------------------	---------------------------------	-------------------------	----------------------------------	---	---------------------	--------------------------	-------------------------------	---------------	---------------

労働相談は 佐世保労働相談情報センターへ

佐世保労働相談情報センターでは、労働問題に関する相談や情報の提供を行っています。

相談は無料です。労働問題でお困りの方や労働に関する情報をお求めの方はお気軽にお問い合わせ、お立ち寄りください。

◎佐世保労働相談情報センター
佐世保市木場田町 3-25 (長崎県
県北振興局新館 2 F 労政課内)
・職員による労働相談
平日午前9時～午後5時
・専門家による特別労働相談
毎週水曜日午後1時半～3時半
☎ 0956-25-8110
FAX 22-4441



水道使用量のお知らせ

13年 4月分

設置場所
お名前
お客様番号 00000333 口番 13
(000) 検針番号 0015-01

今期指針	50 m ³	今期検針日	4月25日
前期指針	27 m ³		
前々期指針	0 m ³	水道料金	
今回使用量	23 m ³	水道料金	4990 円

口番	12m ³	12m ³	20m ³	25m ³	40m ³	41m ³ 以上
基本料金	5 m ³ まで	10 m ³ まで	10 m ³ まで	10 m ³ まで	10 m ³ まで	10 m ³ まで
基本料金	1,200円	1,500円	2,000円	3,300円	4,000円	6,000円

◎検針所 16m³まで4,990円
◎使用水量が11m³以上1 m³につき250円の超過料金が加算されます。
◎この通知書は、基本料金と超過料金の合計額に1.0%を加えた額です。

口座振替ご利用のお客様へ
13年2月分 水道料金振替済のお知らせ

使用水量	21 m ³
領収金額	4,530 円

◎検針、料金、振替、領収書等は、所定工務店に送付して下さい。
※この使用量等は上記のとおりです。ご不明の際は下記へご連絡下さい。
波佐見町水道課 電話 0956-85-2111

水道料金の口座振替のお知らせは 『水道検針票』で!

町税等、町納付金の口座振替は本年4月から始まりました。振替予定額については、税や国民健康保険料はハガキ形式の通知書でお知らせしていますが、水道料金についてはこのハガキには記載することができません。
当月に振替される水道料金は、当月の検針票(水道使用料のお知らせ)で確認し、毎月24日までに入金をお願いします。また、前々月に振替納付された水道料金も検針票に記載してありますので、確認をお願いします。

5月15日から1ヶ月間は 農作業安全運動月間です!

今年も春の農繁期を迎え、農作業が忙しくなる時期になりました。この時期は、農業機械を使用する機会が増え農作業事故の発生が懸念されます。

県と県農業機械士連絡協議会では5月15日から6月14日までの1ヶ月間を「春の農作業安全運動月間」と定め、その啓発に努めています。

毎年、全国で400名近い尊い命が農作業事故で失われていますが、県内でも平成11年の1年間に12件の農作業死亡事故が発生しました。そのうちの大半が、トラクターの運転操作の誤りに起因する転倒や転落によるものです。
農作業事故を防止するため、安全で安心な農作業に努めましょう。

窯業技術センターnews

Volume
037

【波佐見町の皆様、はじめまして。】

この4月、県庁の方から波佐見の窯業技術センターに転勤して参りました。着任して早くも一月が経ちましたが、今私は、波佐見町の事、陶磁器の事、歴史と現在について勉強中です。又、皆様のお顔とお名前を覚えるよう、引退しなかった頭にむち打ってインプット中です。

波佐見焼は我が家にも沢山あります。湯呑み、急須、ご飯茶碗、丼碗など我が家の生活に入り込んでおり、家族の成長を見守っています。

統計をみると、長崎県の陶磁器の生産額はピーク時の半分に落ち込んでいるようです。波佐見のために、私に何が出来るか、今模索中です。

私のプロフィールは、女性、オバサン、共働き、時々主婦、お祖母ちゃん、団塊の世代、天秤座、単身赴任経験者、非波佐見族佐世保人、晴耕雨読、愛車マーチ13万km、両刀使い、好物何でも、好きな色赤、運動音痴、歌も音痴、吉本興業大好き、太からず低からず、靴のサイズ24cm、その他大体人並み。

これで私のイメージを想像してみてください。どうぞよろしくお願いたします。



■副所長の福村喜美子です。

CRCN

窓

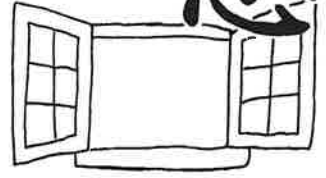

善意の窓

以上の方々から本町社会福祉事業資金に寄付していただきました。
それぞれの寄付に対し厚くお礼申し上げます。
波佐見町社会福祉協議会

香典返しにかえて

- 折敷瀬郷 太田 里子 様
- (御母堂故太田キクエ様)
- 乙長野郷 山下 トヨ 様
- (御主人故山下政太郎様)
- 湯無田郷 森林 兼良 様
- (御母堂故森林 ワイ様)
- 永尾郷 森 メイ子 様
- (御主人故森 佐夫様)
- 宿 郷 濱田 一 様
- (御夫人故濱田キヨ子様)
- 折敷瀬郷 一ノ瀬恵美子様
- (御主人故一ノ瀬博文様)
- 甲長野郷 松下 ヤエ 様
- (御主人故松下 次夫様)
- 宿 郷 濱田 壽 様
- (御夫人故濱田 マス様)
- 折敷瀬郷 山田キヨ子 様
- (御主人故山田 忠男様)
- 稗木場郷 中村 康行 様
- (御尊父故中村 新一様)

戸籍の窓

(敬称略)

お誕生おめでとう

- 子の名 保護者 住所
- 田原芽留妹 修 湯無田郷
- 福田 凌介 賢吾 湯無田郷
- 溝口 竣哉 淳一 湯無田郷
- 峰 日向 健一 湯無田郷
- 畑中 拓 顕士 井石郷
- 朝日 大志 秀治 宿郷
- 琴野 来美 広樹 宿郷
- 田中 悠里 司 川内郷
- 中道 龍紀 雅紀 岳辺田郷

ご結婚おめでとう

- 岡本 康輝 愛媛県
- 北村美由紀 永尾郷
- 福田 健一 永尾郷
- 田村由紀子 平戸市
- 古賀 謙二 武雄市
- 澤村 裕子 小樽郷
- 今村 謙二 湯無田郷
- 野本果奈代 湯無田郷

おくやみ申し上げます

- 山口 和重 湯無田郷
- 吉川加奈子 武雄市
- 黒木 功一 佐世保市
- 古川佐智子 金屋郷
- 川野 弘二 折敷瀬郷
- 池野富美子 川棚町
- 岩寄 英二 大村市
- 中尾佳代子 折敷瀬郷
- 藤森 勝成 伊万里市
- 辻 早織 宿郷
- 原 一昭 川棚町
- 松下八重子 田ノ頭郷
- 田中慎一郎 佐世保市
- 谷口 由加 岳辺田郷
- 山口 康祐 岳辺田郷
- 富山 和美 川棚町
- 山口 裕也 嬉野町
- 浦 由美子 甲長野郷
- 山本 道生 乙長野郷
- 山口智津子 長崎市
- 田中 修 永尾郷
- 山田 忠男 折敷瀬郷
- 田崎 保子 皿山郷
- 黒田 健次 稗木場郷
- 初手 カノ 稗木場郷
- 福田 スミ 稗木場郷
- 谷村 シク 田ノ頭郷
- 谷口志米一 岳辺田郷
- 81歳
- 84歳
- 80歳
- 96歳
- 71歳
- 74歳
- 67歳
- 75歳



不法投棄に対する 国有林からのお願い

国有林は国民一人ひとりの大切な財産です。
不法に国有林野内に廃棄物等を投棄されますと、財産管理が適切に行えないばかりか、環境の汚染など様々な問題が生じて参ります。
また、不法投棄は法律によって罰せられますので、皆様方のご協力をお願いいたします。

新規採用職員です よろしくお願ひします



【右から】
太田誠也 建設課
加茂巖夫 生活環境課
福田宏明 建設課

休日当番医

- 5月20日 岩永医院 (東彼杵) 0957-47-0014
- 27日 協和クリニック (波佐見) 85-7570
- 6月 3日 カナザワ内科クリニック (川棚) 83-3727
- 10日 波佐見病院 (波佐見) 85-7021
- 17日 にいむら整形外科 (川棚) 82-6565
- 24日 実松整形外科医院 (東彼杵) 0957-47-0278

人のうごき (4月末)

人口	15,749人	(+25)
男	7,469人	
女	8,280人	
世帯数	4,506世帯	(+20)
転入	98人	
転出	75人	
出生	10人	
死亡	8人	
	()	は前月比

※お詫びと訂正
4月号のご結婚おめでとうのコーナーで、時津町の岸本照美さんを誤って「岸川」としておりました。
大変ご迷惑をおかけいたしました。お詫びして訂正させていただきます。

暮らしのカレンダー

5月14日(月)～6月30日(土)

5月(MAY)

★・・総合文化会館
図書室休館日

SUN(日)	MON(月)	TUE(火)	WED(水)	THU(木)	FRI(金)	SAT(土)
	14★	15	16	17	18	19
20	21★	22	23	24	25	26
27	28★	29	30	31 世界禁煙デー	※春の行政相談強調週間(21～27日)	

6月(JUN)

★・・総合文化会館
図書室休館日

SUN(日)	MON(月)	TUE(火)	WED(水)	THU(木)	FRI(金)	SAT(土)
※環境月間 ※危険物安全週間(4日～10日)						1 電波の日 写真の日 気象記念日
3	4★	5 世界環境デー	6	7	8	9 看護の日
10 時の記念日	11★ 入梅	12	13	14	15	16
17 父の日	18★	19	20	21 夏至	22	23 沖縄慰霊の日
24	25★	26 国連憲章 調印記念日	27	28 貿易記念日	29	30

けんこう

母子手帳交付 5月21日(月) 総合文化会館 9:30～11:00
6月 4日(月) 総合文化会館 9:30～11:00
6月18日(月) 総合文化会館 9:30～11:00

乳児健康相談
[H13年 2月生] 6月 5日(火) 総合文化会館 13:30～14:00受付
[H12年 8月生] 6月27日(水) 総合文化会館 9:30～11:00

1歳6か月児健康診査
[H11年11月～12月] 6月20日(水) 農村環境改善センター 13:00受付

子育てサークル 6月 7日(木) 勤労福祉会館 10:00～
6月21日(木) 勤労福祉会館 10:00～

健康相談 6月 7日(木) 農村環境改善センター 9:30～11:00
" 役 場 13:30～15:30

リハビリの集い 6月11日(月) 総合文化会館 13:00～
6月26日(火) 総合文化会館 13:00～

妊婦教室 6月19日(火) 総合文化会館 13:30～

食生活改善推進員実践講座 6月27日(水) 総合文化会館 19:00～
6月28日(木) 勤労福祉会館 13:00～
6月29日(金) 農村環境改善センター 13:00～

そうだん

※相談員は変更になる場合があります。

心配ごと相談 (役場相談室) 13:00～16:00
5月16日(水) ◎相談員 一瀬 薫; 山崎章三
26日(土) 9:30～11:30 ◎相談員 山田富士夫; 安武敬子
30日(水) ◎相談員 一瀬 薫; 村川昭次
6月 6日(水) ◎相談員 田添 強; 山崎章三
13日(水) ◎相談員 山田富士夫; 安武敬子
20日(水) ◎相談員 一瀬 薫; 山崎章三
23日(土) 9:30～11:30 ◎相談員 山田富士夫; 村川昭次
27日(水) ◎相談員 田添 強; 安武敬子
行政・人権・心ごと相談 (役場相談室) 10:00～16:00
5月23日(水) ◎相談員 村川昭次; 田添 強; 山崎章三
人権相談 (役場相談室) 10:00～16:00
6月 6日(水) ◎相談員 人権擁護委員
年金相談 (役場相談室) 10:00～15:00
6月 7日(木) ◎相談員 謙早社会保険事務所相談専門員
交通事故巡回相談 (川棚町役場) 10:00～16:00
6月22日(金) ◎相談員 長崎県交通事故相談所相談員

【予防接種】

ボ リ オ 6月14日(木) 総合文化会館 14:00～14:30
[3～90か月児]

不審な電話にご注意

税務職員や、県地方事務所、市町村の税務職員をかたり、税金を還付するため等と称して、家族の勤務先や電話番号などを電話で照会するという事例が発生しています。

通常、税金の還付については、既に提出された書類等に基づき行いますので、改めて勤務先や電話番号を照会することは基本的にありません。

このような電話があった時は、即答しないで、勤務先・氏名を確認して一度電話を切り、該当する税務署や県地方事務所・町の担当課に確認を行ってください。

催し物

グラウンドゴルフ親善大会 5月20日(日) 鴻ノ巣グラウンド
学童野球連盟会長杯 5月20日(日) 甲辰園グラウンド
婦人バレーボール大会 5月20日(日) 勤労者体育センター
一般男子ソフトボール大会 5月27日(日) 甲辰園グラウンド
高松宮杯軟式野球県大会 5月27日(日) 鴻ノ巣グラウンド
町民卓球大会 5月27日(日) 勤労者体育センター
町婦人ソフトボール大会 6月 3日(日) 鴻ノ巣グラウンド
郡中体連 6月 3日(日) 勤労者体育センター・中学校
町民ソフトボール大会 6月10日(日) 甲辰園グラウンド
天皇杯全日本軟式野球大会 6月10日(日) 鴻ノ巣グラウンド
町フットサル大会 6月10日(日) 中央小学校グラウンド
郡会長杯バドミントン大会 6月17日(日) 勤労者体育センター
婦人会ミニバレーボール大会 6月24日(日) 勤労者体育センター

来月の納金(6月)

●●水道使用料 ●●国民年金保険料 ●●町民保険料 ●●国民健康保険料