



波佐見 1

JANUARY

2001 No.455

「活力と潤いにみちた陶磁と緑のまち・波佐見」をめざして



初日の出 ニツ岳中腹から虚空蔵山方向を望む

さあ 幕開け！ 21世紀



年頭あいさつ.....	2 ~ 3	家電リサイクル法.....	11
成人式.....	4 ~ 5	暮らしの情報.....	12 ~ 13
町県民税申告・確定申告.....	6 ~ 7	町政へのご意見紹介.....	14
みんなのひろば.....	8 ~ 9	窓 (善意の窓・戸籍の窓).....	15
病気一口メモ.....	10	暮らしのカレンダー.....	16

世紀を迎えて



波佐見町長

一瀬政太

新年明けましておめでと
うございます。

町民の皆様には、ご健勝で輝
かしい新世紀の新春を迎えら
れたことを心からお慶び申し
上げます。

昨年は、本町の基幹産業であ

る陶磁器業界も長引く景気低
迷の中で、販売不振などによっ
て以前にもまして深刻かつ厳
しい状況となっており、生産及
び雇用の調整などを余儀なく
されたところであります。

陶磁器産業の景気浮揚は本
町にとって最重要課題であり
ますので、引き続き関係団体と
より一層連携を強め、販路拡大、
新商品の開発、交流人口の拡大
等に向け打開策を見出さなけ
ればならないと思っております。

しかし一方では、長年の念願
でありました町内の古窯史跡
が「肥前波佐見陶磁器窯跡」と
して国指定を受けました。

これは、波佐見焼400年の
伝統と歴史がわが国の産業、経
済、生活文化の向上に大きな役
割を果たしてきたことが認め

られたものであり、先人の偉業
をたたえるとともに、重要な文
化財の保護顕彰を図り、観光資
源として今後の町づくりを生
かしていかなければならない
と思っております。

昨年は、少子高齢化の進行と、
高度情報化、国際化が急速に進
展する中で、地方分権の推進に
より、地方自治体の自主自立性
が強く求められ、さらに行政基
盤の充実強化という理念のも
とに、市町村合併の問題がク
ローズアップされた年でもあ
りました。

また、本県においても県内を
13自治体に再編する合併パ
ターンを盛り込んだ「市町村合
併推進要綱」が公表され、市町
村合併が積極的に推進されて
いるところでありますので、今
後、行政・議会・町民が一体と
なって十分論議を尽くし、大き
なコンセンサスをつくりあげ、
適切な判断のもとに取り組ん
でいかなければならないと思
います。

本年は、本町にとりまして町
制45周年の記念すべき年であ
ります。

これまで先人のたゆまぬ努
力と町民皆様の深い郷土愛に
より、全国屈指の「やきもの
町」、「近代的農業の町」として
発展してまいりました。

一方、行政面においては、行
政改革、福祉の充実、教育環境
の整備、生活環境・道路整備な
ど、多くの課題が山積しており
ます。

21世紀を迎え、さらに「開か
れた町政」を基本に、町民本意
の町政を推進し、「活力と潤い
に満ちた陶磁と緑のまち・波佐
見」実現のため、英知を結集し、
全力投球で最善を尽くす覚悟
であります。

また、最近の情報通信技術
(IT)の進展はめざましく、
IT社会を巡る状況は急激に
変化しておりますので、これに
適切に対応すべく、本町におい
ても地域情報化システムの整
備に取り組むこととしており
ます。

年頭にあたり、皆様のご健勝
とご発展を心からお祈りいた
しますとともに、本年も町民皆
様のより一層のご支援、ご協力
を衷心よりお願い申し上げます。



輝かしい21世紀



波佐見町議会議長

田中亮吉

明けましておめでとうございます。
市民の皆様には、お健やかに

新春をお迎えのことと心からお慶び申し上げます。

年頭にあたり皆様方のご健勝とご多幸を心からお祈りいたします。

本議会も昨年10月の町議会議員選挙により、11月から新たな議員構成でスタートいたしました。今後ともなお一層のご協力を賜りますようお願いいたします。

さて、現下の諸情勢は、長期化する経済不況により町民生活は多大の影響を受け、行政需要はその質・量ともますます複



雑多化するなど、行財政は誠に厳しいものがあります。

このような状況の中で、公共下水道事業の推進、西ノ原土地区画整理事業の推進、主要道路及び学校施設の整備など重要課題が山積しております。

これらを着実に推進するためには、中長期的財政計画に基づいた健全財政の堅持を基本におきながら、徹底した行財政改革を図る必要があると思えます。

また、21世紀を迎えた今日、避けて通れない問題であります。市町村合併についても、広く市民の方々の意見も参考にしながら、その方向づけに誤りがないように取り組んでいかなくてはなりません。

私どももいたしましたとしても、さらなる議会の活性化を図るとともに、総意を結集して皆様方のご期待にこたえるように決意を新たにしております。

どうか本年も相変わらぬご支援、ご協力を賜りますようお願い申し上げます。新年のご挨拶といたします。



長崎県知事

金子原二郎

新年明けましておめでとうございます。

県民の皆様には、ご健勝にて新春を迎えられたこととお喜び申し上げます。

新しい世紀の幕開けにあたり、私はあらためてみなさまからお寄せいただいた期待と責任の重さを思い、また、知事として任期4年目に当たる総仕上げの年を迎え、気持ちを新たにしております。

県では、21世紀の始まりである本年から10年間の県政運営の指針として、「長崎県長期総合計画」を昨年策定しました。「豊かな地域力を活かし、自立・共生する長崎県づくり」を基本理念に掲げ、県民の目線に立った具体的な目標を設定しています。

本年は、この計画のスタートの年であります。既存事業

の見直しや行政体制のスリム化など新しい時代にふさわしい行財政システムの整備を図り、計画に掲げた各種施策を着実に実施してまいります。

これからは、事業の効果を常に点検・評価し、その結果を県民に公表する県独自の政策評価システムを導入し、「開かれた県政・見える県政」を具体的に進め、さらに新しい時代の変化に柔軟かつ弾力的に対応できるよう努めます。

昨年「観光立県」宣言を行った観光振興対策やこれを進めるための「まちづくり」事業、そのほか、介護保険制度の円滑な実施などの福祉保健諸対策、広域的な廃棄物処理対策などの環境対策、21世紀を担う人材育成、市町村合併の推進、農林水産業の振興、交通網の整備など県民生活の向上のため、各種施策に積極果敢に取り組んでまいります。

県民皆様の暖かいご支援、ご協力を賜りますようお願い申し上げます。

本年が県民皆様にとつて素晴らしい年となりますよう、併せて、ますますのご健勝とご多幸をお祈り申し上げます。新年のごあいさつといたします。

21世紀最初の新春1月3日、平成13年成人式が総合文化会館で行われました。今年には274人（男性135人・女性139人）の新人が誕生し、それぞれ心新たな気持ちで成人式に臨んだ若者たちに、一瀬町長から成年の書が授与され、婦人会からは記念品が贈られました。



山本和紀さん（平野郷）

平成13年
成人式
1月3日・総合文化会館

思いやりの
心をもって

楽しかった高校生活を終え、私は短大に通っています。

学生だからという立場を利用して、常に両親を困らせていた私に対し、友人は就職し、自立していく姿を見て、気持ちばかりあせっていました。

そんな私も無事成人式を迎えることができました。今まで周囲に迷惑かけてきましたが、これからは一社会人として恥ずかしくないよう生活していこうと思います。

そしてこれまでお世話になってきた家族や友人への感謝の気持ちを忘れず、立派な社会人になりたいと思います。



岩松めぐみさん
（岳辺田郷）

はたちの誓い

私は高校を卒業し、川棚町の方へ就職しました。何も分からない私に、会社の先輩方からいろいろと指導を受ける日々が続いています。

成人式を迎え二十歳になる喜びとともに、一社会人として迷惑をかけず、責任や義務を認識して日々努力していきたいと思っています。

また、両親や家族への感謝の気持ちを忘れることなく、立派な社会人になりたいと思います。

成人となった喜び



吉田慎吾さん
（稗木場郷）



成人者を代表して、平野郷の山本和紀さんと折敷瀬郷の山口智子さんが、「尊敬される人物に一日でも早くなれるよう努力し、幸福な社会をつくるようベストを尽くします。」と決意を述べました。



山口智子さん (折敷瀬郷)



羽ばたけ!

私は見習うべき事のない人はいない、他人の噂や先入観で人を見てはいけない、ということだと理解しています。少しでも多くのことを学び取って、これからの出会いと人生をより豊かなものにしていただきたいと思います。

それは「会う人、会う人」学べ」というものです。そこで、何気ない言葉ですが、私が中学生の頃にどこかで目にして以来、ずっと心に止め大切にしている言葉を一つ紹介したいと思います。

体位の向上により、体格的にはすでに立派な大人といえますが、これからは法的にも一成人となり、より広い行動の自由とそれに伴う重い自己責任を負うこととなります。つまり人格的成長を問われることになる訳です。

新世紀とともに新成人とされた皆様、おめでとうございます。



稗木場郷 阪本安樹さん
「会う人に学べ」

新成人へのメッセージ



皿山郷 松尾道代さん

新世紀に成人式を迎えたみなさんには、大きなチャンスがあるように思えます。高い目標を持つてください。でも、常に頑張らなくてもいい、一生の中では本当に頑張らなければならぬ時が何度かありますから、その時のために余力を残して、マイペース。ゆっくり大人になつてください。

今年は大人の一年生、先輩に学びながら、通ってきたばかりの青少年に心を配ってほしいと願います。ペテランの大人には、理解できないことが多いので、声をかけて導いてください。

「高い目標 あせらずゆっくりと」
思春期の多感な時代を無事にクリアし、次々に襲ってくる誘惑や欲望に負けずに、十代を卒業できたことに、まず乾杯! おめでとう。

「高い目標 あせらずゆっくりと」
思春期の多感な時代を無事にクリアし、次々に襲ってくる誘惑や欲望に負けずに、十代を卒業できたことに、まず乾杯! おめでとう。

申告受付が始まります！

所得税の確定申告 2月16日～
町県民税の申告 1月30日～

⇒ 3月15日まで

今年から変わります 町内 10 ブロックで巡回相談

平成 13 年度町県民税の申告受付（巡回相談）を次の日程で行います。

昨年まで各地区公民館などへ出向き受け付けていましたが、受付事務等の効率化のために、今年から町内 10 ブロックに分けて実施することになりました。

申告の際は、所得に関係する必要な資料や印鑑を必ずご持参ください。やむを得ず代理の方が申告される場合は、本人からの所得状況等を確実に把握のうえご来場ください。



◎申告をしなければならない人

- 1, 平成 13 年 1 月 1 日現在、波佐見町に住所があり、平成 12 年中に所得のあった人（年金・恩給・パート・内職も含む）
- 2, 勤務先から給与支払報告書が波佐見町役場に提出されていても、給与以外（農業・事業・家賃・譲渡・年金・恩給・生命保険など）の所得がある人
ただし、長期入院、学生などで収入のない人は、役場税務課まで連絡してください。

また、給与収入だけの人で年末調整がすすんでいる人は、確定申告や町県民税の申告は必要ありません。

○巡回受付で申告しなくてよい人

- 1, 所得税の確定申告をする人（次ページ①～⑥に該当する人）
- 2, 別に税務署または町から通知を受けて申告する人
- 3, 給与を 1 カ所だけから受けている人で、勤務先から給与支払報告書が波佐見町役場に提出されている人

○申告に必要な書類など

- 1, 給与所得
源泉徴収票または給与支払報告書
- 2, 年金（恩給）所得
年金・恩給受給者は「公的年金等の源泉徴収票」
- 3, 営業・事業所得（生地・錆込・給付等も含む）

当日差し支えなどにより申告に来られない方は、2月16日から3月15日までに役場に来ていただき、必ず申告を済まされるようお願いいたします。

ただし、営業・事業（大工・左官・外交員等）所得者は、原則として税務署員が受付をしますので、申告日の指定通知があった方は、必ずその日に役場へおいでください。（指定された方で指定日以外の申

収入（納品先の支払証明）及び経費の明細が明らかにできる書類・領収書・収支計算書は必ず作成のうえご持参ください。

4, 農業所得

所得標準により申告される場合は、作物別の作付け面積、人を雇った場合はその領収書、平成 12 年中に購入した農機具等の領収書、及びトラクター・コンバインの使用料がある人は領収書

5, 譲渡所得

売却した資産の所在地・種別（地目）・取得年月日及び譲渡価格・譲渡費用のわかる書類（売買契約書）※道路等公共用地への譲渡で、特別控除を受けられる場合は取用証明書等（県や町が発行したもの）

6, 一時所得

生命保険の一時金、または満期返戻金など

7, 不動産所得

地代・家賃の収支を明らかにできる書類

8, 生命保険・個人年金保険

損害保険・医療費保険

平成 12 年中に支払った保険料の支払い証明書、医療費の領収書

9, 住宅借入金等特別控除

新築または増改築等により、添付書類が異なりますので申告前におたずねください。

告は、佐世保税務署受付となります。土・日曜日は受付できません。）

なお、後半は非常に混み合い、待ち時間も長くなりご迷惑をおかけしますので、申告は早めにしてください。

わからないことは、役場税務課におたずねください。

平成13年度町県民税申告受付日程

期 日	対 象 地 区	場 所	時 間
1月30日(火)	三股郷、永尾郷	永尾構造改善センター	9:30～11:30 13:30～16:00
1月31日(水)	鬼木郷、中尾郷	中尾郷交流館	
2月1日(木)	湯無田郷、野々川郷	勤労福祉会館	
2月2日(金)	小樽郷、井石郷	勤労福祉会館	
2月5日(月)	金屋郷、折敷瀬郷	総合文化会館	
2月6日(火)	皿山郷、村木郷、稗木場郷	稗木場郷公民館	
2月7日(水)	川内郷、岳辺田郷	農村環境改善センター	
2月8日(木)	甲長野郷、乙長野郷、協和郷	農村環境改善センター	
2月9日(金)	志折郷、平野郷	志折郷公民館	
2月13日(火)	田ノ頭郷、宿郷	宿コミュニティーセンター	

所得税の確定申告

確定申告が必要な人

- ① 事業所得（商業、工業、農業、医業などから生ずる所得）がある人
- ② 不動産所得（地代、家賃などによる所得）がある人
- ③ 土地・建物などの売却収入がある人
- ④ 給与所得者で
 - ▷ 給与の年取金額が2,000万円を超える人
 - ▷ 2カ所以上から給与所得を受けている人
- ⑤ 給与所得や退職所得以外の所得が、20万円を超える人
- ⑥ 生命保険など一時所得がある人

●正しい申告を

申告を怠ったり、不正な申告を行うと、後で不足の税金を納めなければなりません。そればかりか、無申

告加算税や重加算税、延滞税も納めなければならないこともあります。

『もれなく、正しい申告を！』

●申告のとき必要なもの

町県民税の申告とおなじものです。

●申告書

税務署から申告書が送られてきている人は、必ずその書類を使用してください。

申告書がない人は、役場税務課にありますので、ご利用ください。

なお、申告日の指定通知があった人は、必ずその日に申告してください。



所得税の還付申告



サラリーマンで確定申告をする人の多くは、医療費控除や住宅取得控除などによって、所得税の還付を受けようとする場合です。

確定申告は、2月16日からですが、還付を受けるための申告書は、その前でも提出できます。

●所得税が還付される場合

- ① マイホームをローンなどで取得した場合
- ② 多額の医療費を支払った場合
- ③ 災害や盗難にあった場合
- ④ 年の途中で退職し、再就職していない場合
- ⑤ 年金受給者で所得税を納めすぎになっている場合

●申告の注意点

- ① 勤務先から交付された源泉徴収票を添付してください。
- ② 控除の種類に応じて領収書や証明書が必要です。
- ③ 還付申告をする場合には、給与所得や退職所得以

外の所得金額の合計が20万円以下であっても、それを含めて計算しなければなりません。

●還付の方法

- ① 還付金の受取りは、銀行などの振込みが便利です。
- ② 還付を受けるための申告書は、2月16日より前でも受付けています。
- ③ 申告書は、できるかぎり郵送で提出してください。

●税についての相談は

佐世保税務署
個人課税第一部門 ☎ 22-2161



渡邊 江梨花ちゃん
(湯無田郷)

H 11. 12. 6 生まれ
弘之 さんの長女
幸子

※元気に
強くたくましく
育ってね!

よい子
つよい子
元気っ子

このコーナーでは、満1歳前後の子どもさんを募集しています。掲載希望の方は役場総務課広報担当まで連絡してください。

ともあき
古川 大瑛くん
(湯無田郷)

H 11. 12. 26 生まれ
淳司 さんの長男
恵子



※明るく元気な子に
育ってね!

鬼木もよかところたくさん!



鬼木PTAでは11月3日、見慣れている地元をもっとよく知ろうと、一般の人を対象に郷内一周4kmのコースでウォークラリーを初めて開催しました。

各チェックポイントでは、日本の棚田百選に認定された「鬼木棚田」や近所のお堂などがクイズとして出され、参加者は新しい発見にあらためてふるさとの良さを実感していました。

心地よい汗の後は、お母さん方手づくりの、アツアツのおでんに舌鼓を打っていました。

何に使いましょうか?

折敷瀬郷の渡邊満さん方では、この秋庭の柿の木に1.2kgもある実が二つ生ったそうです。

2年前に「ちょっと大きめの実が生る木を」と購入して植えたのだそうですが、生り付いた実がどんどん大きくなり、枝が重さに耐えられないほどで、添え木までしてやったとか。植木屋さんの話では、「獅子柿」という珍しい種類のもので、めったに見られないものだそうです。

「まさかこげんまで太うなるって・・・大家族の柿風呂にでも使わんば使いみちなかですわね!」と苦笑いの様子でした。

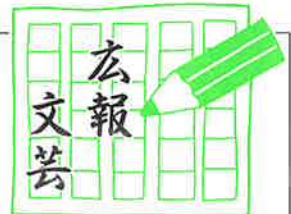
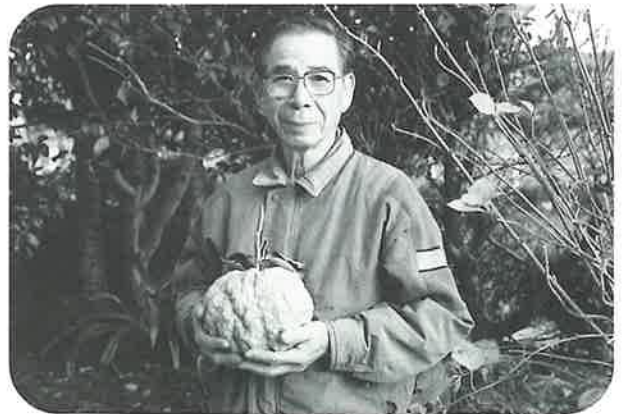

俳句

冬ぬくし皇太子妃にほほえまれ	楠本 入工
猫じゃらし径に分けあふ下校の子	久保田 富
海を背に「沈黙」の碑の時雨けり	田崎 房代
日のそそぐ海の眩しく山紅葉	古達 禮子
奉仕作業の道に黄の濃き石路の花	松添 英子
葛の蔓廃坑の口塞がれて	村川富士江
ドロさまに献花とだえず十二月	森 小夜子
埋み樋の堰となりけり冬紅葉	山口美由喜
子の家に霜晴の富士仰ぎけり	古達 光枝
初鴨や紺碧の湖かがよひて	小柳 タニ
山茶花の咲きこぼれたる御苑掃く	川添マサ子

(波佐見すなお句会)

(波佐見若葉句会)



からだのなかの水

東彼医師会

一瀬和博(波佐見町)

水

はこの地球ではなくてはならない貴重なものです。水があるからこそ私たちは生命活動ができています。

小宇宙である人体では、いったいどのようには水は働いているのでしょうか。

人間の体重の約60%は水分です。60kgの人だったらおよそ36ℓの水をもっていることになります。

人体は細胞という最小限の構成単位に行き着きますが、水のうち約70%はこの細胞のなかにあります(細胞内液)。残りの30%が細胞と細胞の間のすき間、そして血液の中に存在しています(細胞外液)。

主な働きを述べます。

①血液の主成分として新鮮な物質を身体各部に運び、帰りには老廃物を運んで肝臓や腎臓から排出してくれる。
②成分を溶かすことによつて体の中で起きる反応の媒体となつてくれる。

③ミネラルを溶かし込むことでそのバランスを維持してくれる。

④細胞の形が壊れないようにしてくれる。

⑤発汗作用により体温を調節してくれる。

飲料水としておよそ1000ml、食物中の水としておよそ1000mlを体に入れていますが、実はエネルギーを作る過程で脂肪が燃えるときに水がおよそ300mlできますので、一日合計2300mlの水が体に入ります。

出るのは尿、糞便としておよそ1500ml出ますが、目に見えなくて出る量も結構あるのです。(不感蒸泄といいます。皮膚や呼吸から出ています。この量が約800mlです。)

寝ている間にこの不感蒸泄のため、朝起きたときには細胞外液が少なくなつていて、血液が濃縮しています。起きてからは少なくともコップ1杯の水を飲むようおすすめてします。

誇張した表現ですが、「どろ



どろになつて血液が脳や心臓の血管で固まつて血管を詰めたら、重大な病気が発生します。朝食前に散歩を楽しむ方は是非気をつけたいものです。

いまは風邪のシーズンですが、風邪をひくと発熱、発汗、食事が入らない、下痢、呼吸の回数が増えるなどで、水分が体外に出てしまい、脱水症状を起こします。

全身の倦怠感、小児ではぐったりして元気がなくなると、ますます食事が入らなくなり悪循環となつてしまいます。ミネラルを含んだスポーツドリンク類、重湯、果汁を飲むことがよいと思います。

太っている方がサウナなどに行つて「やせた!」と嬉し

がりますが、体重が減つたのは何のことはない水分が減つただけです。一般に見受けられる「やせ薬」は水分を減らすだけのものが多いようです。体重の60%は水分であることをお忘れなく!

そしてやせ薬に反応しやすいのは、ターゲットとする脂肪ではなく水分ですので、トリックにだまされないようにしてください。

こんにちは保健婦です

あけましておめでとうございます。今年もよろしくお願ひいたします。

現在「すこやかで心豊かに生活できる活力ある社会」の実現を目指した『健康日本21』が推進されています。

「健康でありたい」はみんなの願ひです。健康であるためにどうしたらいいか、何ができるかを考え、それを実行に移していくことが大切なことです。

みなさんにも何かしら「健康上気になること」あるいは「健康のためにやってみたいこと」といった「健康願望」があるのであれば、健康願望が実現するのではありませんか?



生涯、健康でいきいきとした生活を送るために、まずは今のあなたの『健康願望』は何かを確認しておき、その実現のためにできそうな事を、健康づくりの目標として宣言し取り組んでみましょう。

さあ、新年にあたりみなさんはどんな目標を宣言しますか。

『家電リサイクル法』が始まります!

～家電リサイクル法におけるそれぞれの役割～

消費者 (使った人)

- 1、適正な引き渡し
- 2、収集・再商品化等に関する費用の支払い



家電小売店 (収集・運搬する人)

- 1、自らが過去に小売りした対象機器
- 2、買い替えの際に引き取りを求められた対象機器



家電メーカー (再生する人)

- 1、自らが過去に製造・輸入した対象機器

平成13年4月1日から「家電リサイクル法」が施行されます。
これは一般家庭や事業所から排出される特定の家電製品(テレビ、冷蔵庫、洗濯機、エアコン)の部品や材料をリサイクルして廃棄物を減らし、資源の有効利用を進めるための法律です。
この法律によって、特定4品目を廃棄または買い替えをする場合は、その製品を購入した家電小売店、または製品を買い替える家電小売店に引き取ってもらうようになります。

また、製品を引き取ってもらう際には、『小売店の収集運搬料金』と『メーカーのリサイクル料金』を消費者が負担することになります。
料金は、小売店やメーカーごとに異なりますが、これまで公表されている大手メーカーのリサイクル料金は下のとおりです。
これまでは東彼地区保健福祉組合で粗大ゴミとして収集し、また直接清掃工場への搬入もできましたが、施行されてからはこの4品目は収集も持ち込みもできません。

大手メーカーのリサイクル料金

○テレビ 2,700円		○冷蔵庫 4,600円	
○洗濯機 2,400円		○エアコン 3,500円	



内定・合格を祝う名札

波佐見高校だより (Vol.17)

就職内定率 大幅アップ

不況や産業構造の変化により、高校生の就職は、雇用する側の優先度が高く、企業はより高い学歴を求め、高校生に与えられる機会がますます少なくなっています。

これほど厳しさを増す中、今年度3年生の就職希望者の内定率は、昨年度を大幅に上回るペースで推移し、12月中旬時点で91・4%に達しました。

昨年春卒業した長崎県下の高校生の就職率86・0%をも大きく上回っています。



担当による進路指導

目指すは

進路達成率

100%!

一方、大学入試の方も早々と長崎県立大学の合格者が出るなど、例年になく好調な滑り出しを示しています。
これは生徒が目的意識を十分に持ったうえで、就職・入学試験に臨んでいる意気込みの強さが結果に反映されているものと思われまふ。
先生方は、求人への開拓・確保のために、夏休み期間中に連日汗を流しながら歩いた苦労が報われたと大喜びです。

有害図書類回収白ポスト

最近非行を助長するような図書やビデオテープなどが全国的に出版・販売されており、青少年に与える影響が心配されています。

青少年健全育成会議では、総合文化会館玄関横に子どもたちに見せてはいけない図書やビデオテープなどを回収する白ポストを設置しました。

青少年を取り巻く社会環境の浄化にご協力をお願いします。



長崎県いきいき子どものつどい

21世紀の担い手である少年の健やかな成長は県民すべての願いです。

少年自らが将来に対する希望や夢を育み、社会の一員であることを自覚し、見つめ直す機会とし、少年の自立心と豊かな心を育成することを目的に開催します。

- 日 時 2月4日(日)
受付 13:00～
開会 13:30～
 - 場 所 総合文化会館
 - 対 象 小・中学生及び保護者
健全育成関係者、一般
 - 内 容
- 1 私の主張
 - ①「おばあちゃんと私」
平野夕子さん(波佐見南小6年)
 - ②「中学生の目を通して」
石橋直美さん(世知原中3年)
 - 2 いきいきフェスタ
 - ①鹿山雷神太鼓ジュニア
 - ②野々川浮立保存会
 - 3 MIHOの不思議劇場
講師 村田美穂 先生
パントマイム劇
(長崎市出身、保育園や幼稚園を中心に全国各地の公演で活躍)

児童虐待を見たら・気づいたら

『児童虐待の防止等に関する法律』ができました。

この法律には、児童虐待の禁止が規定されています。

児童虐待を見つけたら、気づいたら下記の機関までご連絡ください。情報源の秘密は固く守られます。

- 佐世保児童相談所
☎24-5080
 - 東彼北高福祉事務所
☎0957-22-0010
- または最寄りの民生委員・児童委員まで

- 児童虐待とは

 - 1 児童の身体に外傷が生じ、または生じるおそれのある暴行を加えること。
 - 2 児童にわいせつな行為をすること、または児童にわいせつな行為をさせること。
 - 3 児童の心身の正常な発達を妨げるような著しい減食、または長時間の放置その他の保護者としての監護を著しく怠ること。
 - 4 児童に著しい心理的外傷を与える言動を行うこと。

町民音楽祭

みんなの歌や演奏を聴いて・見てそして一緒に楽しみましょう。お誘い合わせで来場ください。

- と き 2月11日(日)
開場 13:00
開演 13:30
- と ころ 総合文化会館
- 入場料 無料



- 出演団体
中学校 brassバンド
コールはさみ
波佐見児童合唱団
波佐見混声合唱団
ベンチャーズ・スピリッツ
松尾里美(ピアノ演奏)
- 主 催 波佐見町文化協会
(教育委員会委託事業)

給与支払報告書の提出は1月31日まで

個人事業主や会社などで、昨年中に従業員に給料・賃金などを支払っていただければ、金額の多少にかかわらず給与支払報告書を提出しなければなりません。これは、アルバイトやパートなどの場合も含まれます。

報告書は、1月31日までに役場税務課に提出してください。(用紙は役場税務課にあります。)

法定調書の提出もお忘れなく

平成12年分の法定調書の提出期限も1月31日です。提出もれがないようにお願いします。

わからない点がありましたら税務署にお尋ねください。

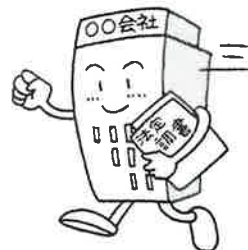

取り壊した家屋は届け出を!

建物を取り壊したりしたときは、必ず役場税務課(固定資産税係)まで連絡してください。そのままにしていると課税されることがあります。

また、家屋を新しく建築(増築を含む)された後に、役場から調査に伺っていない場合も連絡してください。

償却資産の申告は1月31日まで

個人や会社を問わず、工場や商店などの事業所で、その事業のために使われる機械・器具や備品類などの償却資産を所有している人は、申告しなければなりません。

これまでの対象者には、すでに申告書類を送付していますので、1月31日までに提出してください。

なお、申告もれの事業所や新たに事業を始めて対象となる事業所は早めに連絡してください。

水漏れの修理はおまかせください

下記の表は、各地区の給水管修理担当工事店です。
宅内における水漏れなど、お困りの時はご連絡ください。

担当地区	正	電話	副	電話
中尾郷	(有)本岡商店	85-2007	仲栄住設	85-6208
三股郷	(有)百武建設	85-2242	(有)本岡商店	85-2007
永尾郷	(有)百武建設	85-2242	(株)井石建設	85-3557
小樽郷	(株)井石建設	85-3557	(有)本岡商店	85-2007
野々川郷	(株)上山建設	85-3697	(株)ダイニチ	85-2329
湯無田郷	仲栄住設	85-6208	(株)ダイニチ	85-2329
井石郷	(有)本岡商店	85-2007	(有)百武建設	85-2242
鬼木郷	(有)波建(設備部)	85-2135	(有)百武建設	85-2242
金屋郷	(株)小佐々建設	85-2506	(有)波建(設備部)	85-2135
折敷瀬郷	(株)上山建設	85-3697	(株)山口住建工業	85-2066
宿郷	(有)波建(設備部)	85-2135	(株)小佐々建設	85-2506
村木郷	(株)ダイニチ	85-2329	(株)小佐々建設	85-2506
皿山郷	(株)井石建設	85-3557	(株)上山建設	85-3697
稗木場郷	(株)ダイニチ	85-2329	(株)小佐々建設	85-2506
田ノ頭郷	(株)小佐々建設	85-2506	(株)恋塚建設	85-2449
川内郷	(株)小佐々建設	85-2506	(株)上山建設	85-3697
岳辺田郷	(有)銀杏屋商店	85-2025	(有)堀池電気商会	85-3236
甲長野郷	(有)百武建設	85-2242	(有)堀池電気商会	85-3236
乙長野郷	(株)小佐々建設	85-2506	(有)銀杏屋商店	85-2025
協和郷	(有)堀池電気商会	85-3236	(有)銀杏屋商店	85-2025
志折郷	(有)堀池電気商会	85-3236	(株)上山建設	85-3697
平野郷	(有)銀杏屋商店	85-2025	(株)上山建設	85-3697

あなたの思いやりを献血に

1月1日～2月28日は、はたちの献血キャンペーン期間です。

冬は、特に献血者が減って血液が不足する季節です。

血液センターでは、若い世代の方々をはじめ、多くの方の献血協力をお願いしています。

町の事業

◎12月に発注した事業です。

《事業費100万円以上》

- ▶協和地区排水路整備工事
179万円 (株)松下建設
- ▶町道桑ノ木線道路改良工事(井石工区)
525万円 (有)川内建設
- ▶交通安全施設整備工事
289万円 (有)谷村建設
- ▶桜つつみ整備工事(植栽工)
788万円 (有)西海園芸
- ▶桜つつみ整備工事(園路工)
935万円 西部道路(株)
- ▶宿地区污水管渠実施設計業務委託
1,680万円 日鐵コンサルタント(株)
- ▶污水幹線管渠実施設計業務委託
2,699万円 オリジナル設計(株)
- ▶公共下水道計画平面図作成業務委託
200万円 扇精光(株)
- ▶公共下水道事業計画認可変更設計業務委託
525万円 オリジナル設計(株)
- ▶第4号雨水渠枝線整備工事(風ノ木工区)
1,838万円 (有)百武建設
- ▶県道1号線污水管渠布設工事
3,833万円
梅村組・百武建設建設工事共同企業体
- ▶町道猪狩線污水管渠布設工事
2,898万円
上滝・上山建設建設工事共同企業体
- ▶町道牧ノ内線道路改良工事
410万円 (株)恋塚建設
- ▶町道鬼木線道路改良工事
945万円 (株)山口建設
- ▶町道西部線道路改良工事(1工区)
3,675万円 (株)恋塚建設
- ▶町道西部線道路改良工事(2工区)
1,208万円 (株)小佐々建設
- ▶町道第二鹿山線配水管布設工事
179万円 (株)小佐々建設
- ▶町道鹿山飛瀬線配水管布設工事
137万円 (株)井石建設

総合文化会館

図書室だより

今月の新着本



2001年3月から開始される化粧品全成分表示制。せっかく全部が表示されても馴染みのない成分名だけではわからない。どんな働きをしてどんな危険性をもつのか、500余の成分をやさしく解説する。



各産地のやきものがどのようにうか、それぞれの「魅力」をポイントにまとめ、写真や図を交えて紹介。専門知識はチャートでわかりやすくし、興味深いこぼれ話のコラムや産地情報なども掲載。



北九州・中津の町の売れないピンボー作家・松下センセ、63歳。驚くこと、悲しいことなど大事小事はありつつも、家族とともに、今日も明るくピンボー暮らしを続けています。



礼儀作法をあらゆる場面で応用できるようにするために、なぜそうなのか、という根本的な、最も重要な部分を含めて解説する。『経済新聞』連載のコラム「柴崎直人の食う寝る作法に読む作法」に加筆、修正。

町政へのご意見紹介

ゴミ袋が弱い

○生ゴミ（緑）袋が弱いように思います。カンやビン入れくらいの強度のものにはならないでしょうか。



町の対応は

ゴミ収集袋については、以前にも破れやすいとの意見があり、平成12年度から次のように改善されました。

	平成11年度まで	→	平成12年度から
可燃物用大（緑）	0.020mm	→	0.025mm
可燃物用小（赤）	0.015mm	→	0.020mm
不燃物用大（黒）	0.030mm	→	変更なし
不燃物用小（青）	0.030mm	→	変更なし

※破れにくく収集に支障ないものが理想的ですが、厚くすれば当然ゴミの量が増加することになります。

処理を担当する東彼地区保健福祉組合では、ゴミ減量化のためにもできるだけ厚くしたくないとのこと。

町政に対するご意見、ご要望をお寄せください。

このコーナーでご紹介できるものは随時お知らせしていきます。

ご意見箱の設置箇所

役場 玄関 右側
総合文化会館ロビー
勤労福祉会館 玄関
農村環境改善センター



中尾正孝さん

晴れの叙勲

皿山郷、中尾正孝さんが1月1日付けで、勲六等瑞宝章の高齢者叙勲を受章されました。中尾さんは、大正元年12月生まれで、昭和7年長崎県立農業学校を卒業、昭和15年11月から上波佐見町青年学校の指導員となり、終戦後は中学校の教師として昭和48年4月まで教壇に立たれました。退職後は長年の教職の経

験を生かし、町議会議員として3期12年にわたり、学校教育や社会教育、特にスポーツの振興に活躍されました。このような功績が認められ、去る12月14日、満88歳になられたことにより、この度の叙勲とされました。今後ともお元気で過ごされますようお祈りします。

窯業技術センターnews

Volume
033

【焼物豆知識一 ちゃわんが三味線を弾く？一】

4~5m³の窯で薪焼成していた頃の話、窯上げ作業をしながら、今度の窯は『ちゃわんが三味線弾きょー』と言っていました。その頃は炉内の温度差が大きく、強く焼けた製品は、素地よりうわぐすりの収縮が大きい為、うわぐすりが『ピン・ピン』と音をたてヒビが入る状況を表現していました。磁器製品が三味線を弾くと不良品になりますが、土物製品は三味線を十分弾かせ、このヒビを特徴としたやきものとして白薩摩、亀甲釉等があります。

【お知らせ】講習会の開催について

- 油溶き法による上絵加飾実習
期日：1月31日（水）～2月2日（金）
 - 蓄光・蛍光材料の利用について
期日：2月8日（木）
- 参加ご希望の方は1月25日までに【デザイン情報科兼石：TEL85-3140】にご連絡下さい。



磁器製品一天草一のヒビ（貫入）

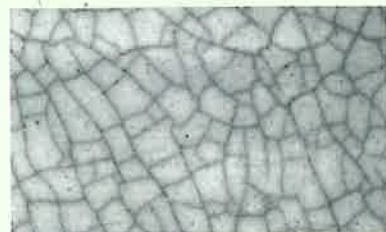

土物製品のヒビ（貫入釉）

CRCN

窓

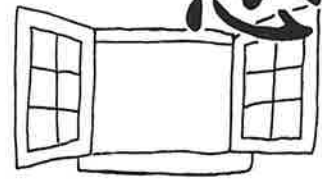

善意の窓

- 香典返しにかえて
乙長野郷 植村 安義 様
(御令嬢故植村 直子様)
中尾郷 馬場 初代 様
(御主人故馬場 廣木様)
田ノ頭郷 平野 ヤス子様
(御主人故平野 幸雄様)
宿 郷 福田 充子 様
(御主人故福田 達美様)
乙長野郷 松本 カズエ様
(御主人故松本 安司様)
折敷瀬郷 中村 秀典 様
(御母堂故中村ヒサエ様)
中尾郷 堀江 美代子様
(御主人故堀江 昌光様)
折敷瀬郷 石本 美幸 様
(御主人故石本 登 様)
永尾郷 北村 クマ 様
(御主人故北村 昇 様)
川 棚 町 廣田 耕毅 様
(御母堂故廣田サワノ様)

- 三股郷 松尾 安俊 様
(御夫人故松尾 光子様)
折敷瀬郷 柿本 八重子様
(御主人故柿本 敏雄様)

孫の就職試験合格祝いとして
折敷瀬郷 水田 早稲實様

金一封
湯無田郷 松葉保育園

井石郷 波佐見東幼稚園
職員一同 様

誕生日募金 匿名希望 様

以上の方々から本町社会福祉事業資金に寄付していただきました。

それぞれの寄付に対し厚くお礼申し上げます。

波佐見町社会福祉協議会
児童文化基金寄付金
波佐見ライオンズクラブ 様

総合文化会館図書購入費寄付金
バザー収益金を

松葉保育園母の会様
波佐見東幼稚園愛育会様
以上の方々から寄付をいただきました。厚くお礼申し上げます。

戸籍の窓

(敬称略)

お誕生おめでとう

子の名 保護者 住所

- 川口 深司 克己 金屋郷
石田 尊威 昌也 折敷瀬郷
一瀬 裕汰 浩志 折敷瀬郷
井上 倭花 幸喜 折敷瀬郷
高梨 帆乃 信彦 折敷瀬郷
石本芽衣美 国博 宿郷
田崎 楓 昌彦 宿郷
浦山ほたる 裕之 岳辺田郷
松添 冷奈 浩道 甲長野郷
西 雪乃 正巳 平野郷

結婚おめでとう

- 千葉 康木 佐世保市
口木 淑江 中尾郷
野口 孝司 井石郷
平原 敦子 大分県
山川 一郎 井石郷
山浦 昭子 川棚町
土橋 城児 折敷瀬郷
古川千香子 山内町
古川 隆幸 折敷瀬郷
中村美穂子 佐世保市
浦川 修二 宿郷
光岡かつみ 佐世保市
田崎 良一 宿郷
松尾 悦子 山内町

健康テレホンプログラム 佐世保 ☎23-4300

1 月	月 中性脂肪
	火 成長期のスポーツ障害②疲労骨折
	水 小児ぜんそく
	木 乳幼児の皮膚腫瘍②黒いあざ
	金 歯の矯正
	土日 人工透析の現状
2 月	月 ピロリ菌と胃・十二指腸潰瘍
	火 頭を打った時
	水 予防接種を受けますか?
	木 口臭について
	金 行為障害
	土日 妊娠と喫煙
*祝祭日は前日のテーブルが流れます。	

おくやみ申し上げます

富永 絹子 永尾郷 69歳	太田 秀實 湯無田郷 84歳	徳永伊幾子 湯無田郷 63歳	溝口 光治 金屋郷 72歳	豊田 茂 折敷瀬郷 76歳	中原 正一 折敷瀬郷 52歳	山下 繁 折敷瀬郷 65歳	横石 一憲 折敷瀬郷 74歳	谷口 政男 稗木場郷 68歳	廣田サワノ 稗木場郷 92歳	滝川 慶典 岳辺田郷 49歳	礎 セヲ 協和郷 81歳
---------------	----------------	----------------	---------------	---------------	----------------	---------------	----------------	----------------	----------------	----------------	--------------

※お詫びと訂正

12月号の農業感謝祭の写真で「5分30秒」は「8分30秒」の、身体障害者相談員・松田瑞喜さんの住所「折敷瀬郷」は「宿郷」の誤りでした。また、善意の窓で「故一瀬大作様」は「故一瀬大策様」の誤りでした。お詫びして訂正いたします。

人のうごき (12月末)

人口	15,768人 (+2)
男	7,487人
女	8,281人
世帯数	4,473世帯 (+4)
転入	29人
転出	25人
出生	10人
死亡	12人
() は前月比	

1月21日	波佐見病院 (波佐見)	85-7021
28日	みやた小児科医院 (川棚)	82-3735
2月4日	実松整形外科医院 (東彼杵)	0957-47-0278
11日	小島居病院 (波佐見)	85-3408
12日	田淵病院 (川棚)	82-2111
18日	中村内科医院 (波佐見)	85-7325
25日	鈴木木病院 (東彼杵)	0957-46-0145

休日当番医

暮らしのカレンダー

1月15日(月)～2月28日(水)

1月 (JANUARY)

SUN(日)	MON(月)	TUE(火)	WED(水)	THU(木)	FRI(金)	SAT(土)
	15 小正月	16	17	18	19	20 大寒
21	22	23	24 旧元日	25	26 文化財防火デー	27
28	29	30	31	※防災とボランティア週間(15～21日) ※学校給食週間(24～30日)		

2月 (FEBRUARY)

SUN(日)	MON(月)	TUE(火)	WED(水)	THU(木)	FRI(金)	SAT(土)
※生活習慣病予防週間(1～7日) ※所得税確定申告(16日～3月15日)				1	2	3 節分
4 立春	5	6	7 北方領土の日	8 針供養	9	10
11 建国記念の日	12 振替休日	13	14	15	16	17
18 雨水	19	20 旅券の日	21	22	23	24
25	26	27	28			

けんこう

母子手帳交付 1月22日(月) 総合文化会館 9:30～10:30
2月 5日(月) 総合文化会館 9:30～10:30
2月19日(月) 総合文化会館 9:30～10:30

乳児健康相談
[H12年 3月生] 1月29日(月) 総合文化会館 9:30～11:00
[H12年 10月生] 2月 8日(木) 総合文化会館 9:30～10:00受付
[H12年 4月生] 2月22日(木) 総合文化会館 9:30～11:00

1歳6か月児健康診査
[H11年7月～8月生] 2月14日(水) 農村環境改善センター 13:00受付

子育てサークル 2月15日(木) 勤労福祉会館 10:00～

健康相談 2月 1日(木) 農村環境改善センター 9:30～11:00
" 役 場 13:30～15:30

リハビリの集い 1月23日(火) 総合文化会館 13:00～15:30
2月 2日(金) 農村環境改善センター 9:30～
2月21日(水) 総合文化会館 13:00～15:30

妊婦教室 2月23日(金) 勤労福祉会館 10:00～11:30

そうだん

※相談員は変更になる場合があります。

心配ごと相談 (役場相談室) 13:00～16:00
1月17日(水) ◎相談員 山崎章三; 久保田芬
24日(水) ◎相談員 村川富士江; 山田富士夫
(夜間)19:00～21:00 ◎相談員 田添 強; 一瀬 薫
31日(水) ◎相談員 久保田芬; 村川富士江
2月 7日(水) ◎相談員 山崎章三; 一瀬 薫
14日(水) ◎相談員 村川富士江; 田添 強
21日(水) ◎相談員 久保田芬; 一瀬 薫
28日(水) ◎相談員 田添 強; 山田富士夫
(夜間)19:00～21:00 ◎相談員 村川富士江; 山崎章三
年金相談 (役場相談室) 10:00～15:00
2月 7日(水) ◎相談員 鎌早社会保険事務所相談専門員
人権相談 (役場相談室) 10:00～16:00
2月 7日(水) ◎相談員 人権擁護委員
交通事故巡回相談 (川棚町役場) 10:00～16:00
2月23日(金) ◎相談員 長崎県交通事故相談所相談員

催し物

日本フィルメンバーによる 室内楽コンサート

～～弦楽四重奏
木管五重奏
ピアノ～～

- ◎とき 2001/3月1日(木)
18:30開場/19:00開演
- ◎ところ 波佐見町総合文化会館
- ◎入場料 (全席自由)
一般 2,000円
高校生以下 1,000円
- ◎発売所 総合文化会館、役場、陶芸の館
農村環境改善センター
※1月22日から発売開始
- ◎主催 波佐見町・波佐見町教育委員会

来月の納金(2月)

- 水道使用料 ●国民健康保険料 ●介護保険料
- 国民年金保険料 ●固定資産税 ●国定資産税
- 第45回波佐見一周駅伝大会 1月21日(日) 町内一円
- 長崎県いきいき子どもつどい 2月 4日(日) 総合文化会館
- 高齢者大学講座 2月 6日(火) 総合文化会館
- 近接バドミントン大会 2月11日(日) 勤労者体育センター(～18日)
- 町民音楽祭 2月11日(日) 総合文化会館

町職員人事異動

- (平成13年1月4日付) 【 】は前職
- ▶岩永 司 水道課長【教育委員会教育次長】
 - ▶一瀬 信雄 教育委員会教育次長兼文化財保護係長【教育委員会理事(文化財担当)】
 - 退職(平成12年12月31日付) 【 】は前職
 - ▶小佐々康雄 【水道課長】
 - ▶川尻 裕子 【保健婦】