



# 波佐見10

OCTOBER

2000 No.452

「活力と潤いにみちた陶磁と緑のまち・波佐見」をめざして



(三股青磁窯跡と三股青磁)

## 国指定の文化財誕生

<b>目次</b>	<b>特集</b> 国指定史跡に決定.....2～3	
	財政構造改善計画.....4～5	イベント情報.....12～13
	学校紹介・花壇コンクール.....6～7	暮らしの情報.....14～15
	みんなの広場.....8～9	教育委員選任.....16
	病気一口メモ.....10	窓（善意の窓・戸籍の窓）.....17
	スポーツ.....11	暮らしのカレンダー.....18

# 国指定史跡に正式決定 「肥前波佐見陶磁器窯跡」

16世紀末から始まったとされる波佐見焼の歴史は、今日まで町内に点在する窯跡の発掘調査などで、次第にその内容が明らかにされてきましたが、本年9月6日付けで「肥前波佐見陶磁器窯跡」が正式に国指定の史跡に決定しました。

## ○経過

町内には、江戸時代から昭和時代にかけて使用されていた古窯跡が36基ほどあります。いずれも4百年に及ぶ波佐見焼の歴史を築き上げてきた、いわば波佐見焼の「履歴書」ともいえる重要なものです。

古窯跡は、その役目を終えた後、山あいにはひっそりと埋もれていましたが、幸いにも良好な保存状態で残されてきました。

町教育委員会では、国・県の支援をうけ平成2年度から発掘調査を行い、また、専門職の学芸員を配置することで、埋もれていた古窯跡に再び光を当て、窯の構造や生み出されたやきもの特徴を明らかにしてきました。

その結果、世界最大規模の中尾上登窯跡をはじめ、波佐見の古窯跡が、わが国、ひいては世界の窯業の歴史にとって非常に価値があることがわかってきました。

国・県との協議の上、数多い古

窯跡の中から、特に重要な5基の古窯跡と2か所の窯業関連遺跡（表参照）を国指定史跡の候補として選定し、平成12年3月に文化庁へ申請を行いました。

5月19日に国の文化財保護審議会による文部大臣への答申、9月6日には史跡に指定する官報告示（「文部省告示第143号」）がなされ、ここに「国指定史跡 肥前波佐見陶磁器窯跡」が誕生しました。

郡内では初めて、長崎県内では壱岐の「原の辻遺跡」に次いで24番目、全国の江戸時代の窯跡としては6番目の指定となります。

## ○特徴

肥前波佐見陶磁器窯跡の最大の特徴は、江戸時代以降の波佐見焼の歴史を地区毎に一覧できる点、さらに、古窯跡だけではなく、窯業に関連する遺跡（皿山役所跡・陶石場）を含めたことによつて、波佐見窯業の歴史をより包括的にとらえられる点にあります。

これまでに、全国で国指定史跡となった江戸時代の古窯跡は5つありますが、以上のような特徴を持つ史跡は、波佐見だけと言えます。

なお、広報では11月号から今回指定された各遺跡をシリーズで詳しく紹介していきます。

指定遺跡位置図



指定遺跡の概要	名称	地区	推定年代	概要
	①畑ノ原窯跡 <small>はたのほらかまあと</small>	村木郷	1610~1630	国内磁器生産開始期の窯
	②三股青磁窯跡 <small>みつのまたせいじかまあと</small>	三股郷	1630~1650	国内有数の青磁を生産した窯
	③長田山窯跡 <small>ながたやまかまあと</small>	井石郷	1690~1740	18世紀代の青磁の動向を知る上で重要な窯
	④中尾上登窯跡 <small>なかおのわのぼりかまあと</small>	中尾郷	1640~1920	全長160m以上の規模を誇る世界最大級の窯
	⑤永尾本登窯跡 <small>ながおほんのぼりかまあと</small>	永尾郷	1660~1950	全長155m以上の巨大な窯
	⑥皿山役所跡 <small>さらやまやくしょあと</small>	永尾郷	1660~1870	大村藩の窯業管理機関
	⑦三股砥石川陶石採石場 <small>みつのまたといしがわ とうせきさいせきば</small>	三股郷	江戸~昭和	磁器原料である陶石の採石場



②三股青磁窯跡



③長田山窯跡



①畑ノ原窯跡



④中尾上登窯跡



⑤永尾本登窯跡



⑥皿山役所跡



⑦三股砥石川陶石採石場

○意義  
今回の指定は、4百年に及ぶ波佐見焼の歩みが、わが国の歴史上非常に重要なものであると、国が高く評価したことを意味します。  
全国にある30万か所以上の遺跡の中で、国指定史跡はごくわずかです。  
「肥前波佐見陶磁器窯跡」を、私たち町民の大きな誇りとして、また先人たちが残した偉大な足跡として、大切に守り後世に伝えていかなければなりません。  
今後は整備を進めることにより、ふるさとの歴史を伝える場や観光資源として広く活用されること、また、国指定史跡が、波佐見町そして波佐見窯業界を発展させる起爆剤になるように期待も高まっています。

# 改善計画

町民のみなさんは、「町の財政は厳しい」という話を一度は聞かれたことがあると思います。

二十一世紀を目前に控え、町の財政事情はどうなっているのか、また、どのような対策を行っているのか、10・11月の2回にかけて、平成11年度決算（一般会計）をもとに説明します。

## 依存する財源

町の財源は、町民皆さんが納める町民税や固定資産税などに国の地方交付税や県からの支出金などを加えて成り立っています。

平成11年度決算では、図1のとおりとなっていますが、全体の内、町へ直接納めていただく町税などの自主財源の割合は、29・1%となっています。

これを本町と人口や産業構造などが類似している他の町（類似団体といいます。）では、42・5%となっており、他の町と比べ国や県に財源を依存する割合が高くなっています。

## 一般財源

これら全体の財源のうち、町が自由に使うことができる財源を一般財源といいます。

一般財源の内訳は、町税や

地方交付税が主なものです。

これに対し、国・県からの補助金や一定の目的のために積み立てられた基金など、使う目的が決められている財源を特定財源といいます。

## 地方債

町の行政サービスは、一般財源と国・県の補助金などの特定財源を組み合わせて行っています。道路改良事業や建物の建築などの事業は、事業費が多額で実施する年度の収入だけで賄うことができません。

そこで、町は地方債という借金をして事業を行います。平成11年度は給食センター改築事業や西ノ原土地地区画整理事業、道路改良事業のために地方債を借り入れしました。

## 経常的経費

本町の行政サービスは、戸籍や福祉、教育、道路改良、災害復旧など幅広く行っています。

これらに使われる経費の中には、職員の人件費や事務経費、道路・学校など施設の維持補修費、地方債の償還金（公債費）など毎年必ず必要な経費があります。

町が行政サービスを行う上で最小限に必要な経費のことを経常的経費といいます。

なお、毎年実施している道路改良などの建設事業は投資的経費とし、経常的経費には区分しません。

## 経常収支

この経常的経費が一般財源（経常一般財源）に対して占める割合を経常収支比率といいます。

平成11年度決算の経常的経費の内訳は図2のとおりです。この経常収支比率が大きくなると自由に使える財源を道路改良などに充てることができなくなり、まちづくりの経費が限られてきてしまいます。この経常収支比率は町村では70%程度が好ましく、町の財政状況が健全であるとされています。

経常収支比率の推移は図3のとおりです。

図1 自主財源と依存財源



図2 経常経費の内訳 (%)

項目	波佐見町	類似団体
人件費	27.7	29.3
物件費	7.9	11.5
維持補修費	1.1	1.2
扶助費	3.9	3.0
補助費	13.5	15.0
公債費	21.5	15.4
繰出金	6.0	4.3
合計	81.6	79.7



# 財政構造

## 増加する公債費

公債費とは、過去に借入れた地方債の償還金のことです。お金を借りたら、返済するのは町でも同じです。

この公債費が近年増加傾向となっており、前に説明した経常的経費の内、年々大きな割合を占めるようになっていきます。

公債費の元になる地方債の借入残高の状況は図4にまとめています。

過去10年間をしてみると、中央小学校建設、総合文化会館建設などの大型事業の実施により、残高が激増しています。これを本町と類似団体とを比べてみると、類似団体では

54億9400万円で本町が26億4200万円多くなっています。

この地方債については、借入年度によって借入利率、償還年数、元金償還の据置期間がさまざまです。

特に据置期間が過ぎると、元金返済が始まりますので、借入れた数年後に償還金が増加し町の財政に与える影響が大きくなります。

現在本町は、過去の大型事業で借り入れた地方債の元金償還が次々に開始される時期となっており、公債費が増加する傾向となっています。これまでの公債費の推移は

図5のとおりです。

## 厳しい財政運営

このように地方債の償還金が年々増加し、町の財政を圧迫しています。

社会資本などの整備により町の住環境などは向上しましたが、それに伴い地方債残高は増加し、経常収支比率は健全とされる70%を超え80%代で推移しています。

また、町の収入も思うように伸びない中、土地区画整理事業等の大型事業をはじめ、福祉対策、産業振興、道路改良等、まちづくりの将来設計に向け、厳しい財政運営を行っています。

## 財政構造改善計画

このような町の財政を健全

化する計画が財政構造改善計画です。

この計画は昨年策定し、行政改革大綱と併せ既に実施をしており、平成12年度の予算から具体化しています。

予算は、町などの地方公共団体が自ら行う行政サービスの内容を表す経費の内訳で、毎年作成しています。

平成12年度の予算については、4月号の広報波佐見でお知らせしたとおりですが、この予算の編成については、各課・各担当者が、わが町の均衡のとれた発展をめざし、住民生活に密着したいろいろな政策や事業を考えて予算を要求しています。

しかし、これらを全部やろうとすると町の財政は破綻してしまいます。

このため、この財政状況の中で健全化と併せ、町がやるべき重点政策はなにか、何を節約し、また改善できるものは何かがあるか、その具体的なルールづくりを定めたものが財政構造改善計画です。

次号11月号では財政構造改善計画の具体的な検討事項や実施内容についてお知らせします。

図3 経常収支比率の推移



図4 地方債残高の推移



図5 公債費の推移

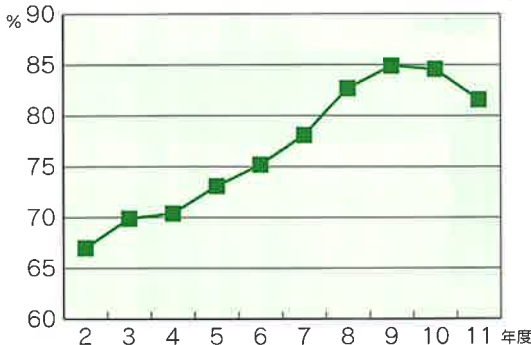

# 学 校 紹 介

## 南小学校

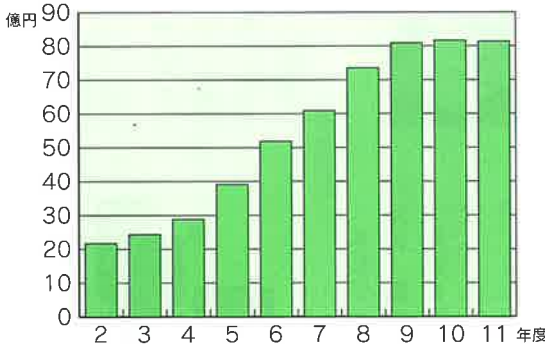
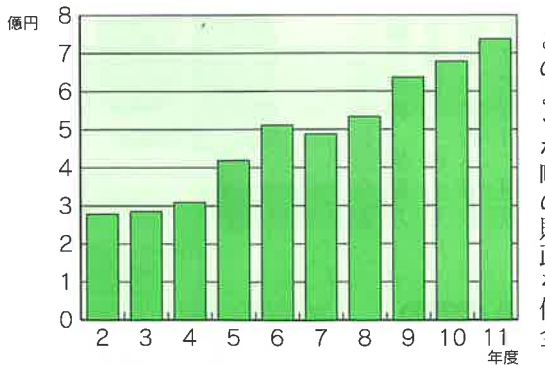
創意・創造で楽しい『楽校づくりを目指して』

南小学校では、さまざまな教育活動を通しての『心づく  
り・人間関係づくり』『地域に開かれた学校づくり』を目  
指し教師・児童・保護者の方々、そして地域が一体となっ  
て創意・創造し、『楽校』づくりの教育を推進しています。

### おじちゃん・おばあちゃん と遊びながら学ぶ

今年度も総合的な学習の一環とし  
て、地域の老人会の方々と交流活  
動を進める中で、「ふれあい集会」  
を実施しました。

児童会が中心となって全校で取組  
み、今年度は昔遊びの道具作製や遊  
びの活動に加えて、高学年による遊  
びの模擬店での活動も加わり、楽し  
い一時を過ごすことができました。  
今後、この活動を広げ、温かい心  
づくり、人間関係づくりの教育を進  
めたいと思います。



いろいろ教えていただきました。



ふれあい集会での楽しいひと時



### 明るく、元気に あそぶ子どもの声

「南小の子どもたちはあいさつが上  
手ですね。」との声をかけていただ  
くことがあります。

「あいさつ」は好ましい人間関係の  
基本です。

いつでも感謝の気持ちを持ち、時  
と場所に応じた気持ちのよいあいさ  
つができる元気いっぱいの子を  
育てていきたいと思えます。

### 「南小焼き」 を模索中!

本校では、郷土に伝わる伝統的な  
文化・歴史への理解を深め、先輩方  
の実践を学ぶ活動を通して、郷土を  
愛し、ふるさとを大切にする心情を  
育てようという伝統文化教育に重点  
を置いた総合的な学習を進めていま  
す。

やきもの作りには毎年取組んでき  
ましたが、今年度はそれを更に一歩  
進め、4年生では陶石からの陶土づ  
くり、5年生では窯業技術センター  
のご協力も得て、初めての白磁作り  
にも挑戦しています。その他、波佐  
見町の歴史探訪などにも取り組んで  
いるところです。  
今日も元気に登校!



陶石砕きは大変でした!

### 輝く瞳で パソコン学習

昨年度の2学期から導入されたパ  
ソコンを積極的に活用した授業を行  
い、特に社会や理科学習、総合的な  
学習の時間においてはインターネット  
トを利用した情報収集活動等に取組  
み、視野を広げ、関心を高めさせな  
がら学習を深めています。



子供たちはパソコンでの学習が大好きです!

# 最優秀賞は中尾郷老人クラブ

## 花壇コンクール

平成12年度町花いっぱい運動花壇コンクールの審査が、8月31日に行われました。

コンクールは、毎年6月頃に町・県から町内各地区の老人クラブや緑の少年団に配布される花苗と、各団体が購入した苗を植栽し、育てられたものが審査されます。

今年度の審査対象は25か所、植え付け時期の天候不順のため各団体とも苦労が多かったようですが、発育はもろろん、配色やデザイン、土の管理などが審査のポイントとなりました。

審査員からは、「排水対策や病害虫の駆除などを徹底すればもっと良かったのでは」との講評もあっていました。

審査の結果、最優秀賞には、中尾郷老人クラブの花壇が、優秀賞には、岳辺田郷・金屋郷の両老人クラブの花壇が、それぞれ選ばれました。

町内のほとんどの花壇は、各地区の公民館や集会所など人の出入りが多い場所にあり、訪れる人の心を和ませています。



最優秀賞に輝いた「中尾郷老人クラブ」の花壇



▽「金屋郷老人クラブ」



△「岳辺田郷老人クラブ」

### 花壇コンクール審査結果

#### ●最優秀賞

中尾郷老人クラブ

(中尾交流館)

#### ●優秀賞

岳辺田郷老人クラブ

(岳辺田忠魂碑前)

金屋郷老人クラブ

(金屋公民館)

#### ●入賞

折敷瀬西老人クラブ

(折敷瀬集落センター)

鬼木郷老人クラブ

(鬼木グラウンド)

折敷瀬東老人クラブ

(舞相会館)

田ノ頭老人クラブ

(田ノ頭公民館)

#### ●躍進賞

湯無田下老人クラブ

(館集会所付近)

三股郷老人クラブ

(三股松泉宅横)

志折郷老人クラブ

(志折郷旧公民館)

### おいしいですよ 今年の波佐見梨

本町の特産品のひとつ「波佐見梨」は、9、10月が出荷の最盛期です。

町内では18戸の農家が5畝の園地で栽培しており、山間地である波佐見の梨はおいしいと、常に高い評価を受けていますが、特に今年の梨は好天に恵まれ、収穫量もさることながら、甘みが強くおいしいと評判です。

品種では菊水、幸水、豊水が盆過ぎから9月まで、新高、新興は10月頃が食べ時。11月には晩三吉という遅ものもあるそうです。

特に豊水や新興は、甘みが強く口あたりも柔らかいということです。

今年の波佐見梨をぜひご賞味ください。



### 最新ヘリも登場 大豆防除研修

9月5日、転作物物である大豆の収量と品質を向上させるため、川内地区の大豆圃場で病害虫防除作業の研修会が約70名の参加で行われました。農業共済組合と農業改良普及センターとの共催によるもの。

最新型の乗用管理機と無人ヘリコプターによる防除の実演もありました。機械化や作業委託が進む農業も、無人ヘリの防除では10畝の圃場を2時間で終える能力があり、また10畝当たり3千円程度(薬代込み)の委託料という高効率性と経済性も兼ね備えています。



## 折敷瀬老人クラブが奉仕作業



折敷瀬老人クラブは9月28日、総合文化会館や勤労者体育センター、教育委員会分室周辺の除草作業を行いました。

朝8時から会員約60人が参加。やや涼しくなったとはいえ、作業をすれば汗をかくほどの良い天気の中、2時間ほどで終了しました。

たいへんお疲れさまでした。ありがとうございました。

# みんな の ひろば

## 新波佐見節を披露・日蘭まつり

日蘭交流400周年記念として、毎週土・日曜日に各市町村の芸能を披露している日蘭まつりに、9月24日(日)波佐見町からは婦人会が「新波佐見節」で出演しました。

会場の出島伝統芸能館踊り広場(長崎市)に詰めかけた多くの人から、「皿もって踊ろう」の熱演に拍手喝采。2曲目には来場者の方も踊りの輪に参加していただき、使った皿はそのままプレゼントされました。



## 講演会 めじろ押し



## 家庭教育講演会

9月26日、町PTA連合会主催による家庭教育講演会が総合文化会館で開かれました。「笑いはずぶりと、躰はしっかり」と題し、落語家で教育評論家でもある桂文喬さんが講演。

「小さいときからの躰をしっかりと。親がきちっと手本を示せ。我慢をさせろ。かわいかったら叱れ。」など、さすが落語家と思わせる笑いを交えての貴重な講演でした。

## おもしろ自然学教室

9月27日には、波佐見・緑と水を考える会の主催による“おもしろ自然学教室”も開催されました。「ようこそ田んぼの学校へ」と題し、宇根豊さん(農と自然の研究所代表)の講演会があり、普段はなかなか気づかない田んぼの大切さやおもしろい自然の話などについて講演されました。

同会では、10月12日にも河川環境講演会が開催されました。







りかこ  
**本山 莉可子**ちゃん  
 (乙長野郷)

H 11. 9. 20 生まれ

真一郎 さんの長女  
 加奈子

※これからも  
 元気いっぱい  
 遊ぼうね

**よい子  
 つよい子  
 元気っ子**

このコーナーでは、満1歳前後の子どもさんを募集しています。掲載希望の方は役場総務課広報担当まで連絡してください。

りな  
**井石 里奈**ちゃん  
 (宿郷)

H 11. 9. 30 生まれ

正文 さんの三女  
 元美

※元気で  
 明るい女の子に  
 育ってね!



## 25周年記念 ナイター大運動会 南地区スポーツ会

南地区スポーツ会は設立25周年を記念し、会員総出による大運動会を9月2日(土)の夕方から鴻ノ巣グラウンドで開催しました。何かと忙しい壮年層、10種目の競技に普段にない賑わいを見せていました。

特に20人21脚走では、どのチームも日ごろのスポーツ活動の成果と懇親会で培ったチームワークの良さを披露し好タイム続出でした。

また、テレビでお馴染みの未成年ならぬ『壮年の主張』では、日ごろのうっぷんを大声で晴らすなど、会場を笑いの渦に巻き込み、楽しい夕暮れ時を過ごしました。



## 「はあとめ〜る」を小学校に寄贈

波佐見ライオンズクラブでは、9月2日、町内各小学校へ「はあとめ〜る」2,125枚を寄贈しました。今回の寄贈で12回目となります。

「はあとめ〜る」は、子どもたちが心のこもった温かいお便りをお年寄りあてに出す習慣を広め、世代をこえた交流を図ることが目的で、敬老の日になんで発行されているものです。

学校には専用の臨時ポストも置かれ、13日には郵便局員が回収し、14日から配達されました。

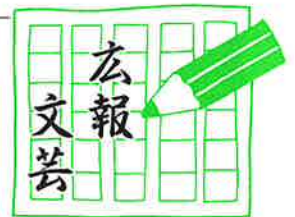
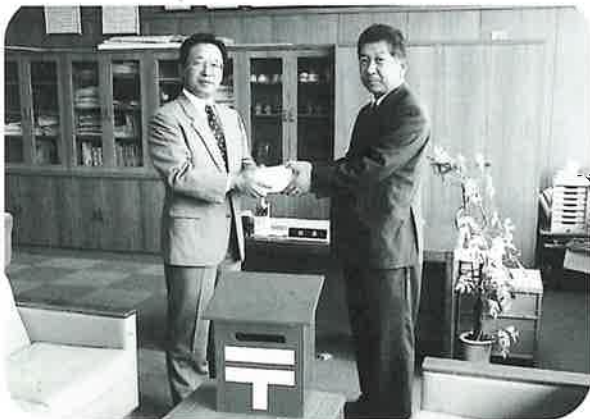

短  
 歌

田の面飛ぶ精霊とんぼは立秋を  
 過ぎて最後と何度も廻る

川島 竹信

無縁墓地自生のコスモス咲き乱れ  
 誰が詣りしか線香匂う

山口 笑子

在りし日を偲びて流す精霊船  
 水面にうつる灯の影ゆれる

田崎ツネ子

出穂の田の上を飛ぶ赤とんぼ  
 流れゆく雲早や秋の風

入江 リキ

盆過ぎて涼風わたる夕まぐれ  
 秋を呼ぶごとクツワ虫鳴く

高尾 肇

活花に青き実のなるかから蔓  
 そこはかとなく秋の訪れ

星野 愛子

盆が過ぎ秋の気配を連れてくる  
 涼しき添えて夕暮れの風

山口 信男

残暑まだつづきて秋の待たるるも  
 台風だけは来て欲しくなし

本山 茂

(波佐見短歌睦詠会)

# 病気一口メモ

その171



## 胸やけ

東彼医師会

中村祐二（波佐見町）

**胃** から胸骨にかけてあたりが、何となく焼けるような感じがする、人によっては胸が苦しいと感じる、同時に酸っぱい物が胃から上がってくるような感じ（胃酸）を伴う、こういう症状を胸やけといいます。

以前は消化器の不定愁訴の一症状と考えられていましたが、最近では、胃・食道逆流症の主要症状であることがわかっていきます。

なぜ胃液が逆流するのかというと、多くは年齢とともに噴門部がゆるくなってくるためです（下部食道の括約筋の働きの低下）。

食道の蠕動運動の低下や、胃排出能力の低下による胃内容の停滞も原因の一つです。もう一つの理由は肥満です。太ると、腹圧によって胃酸が上がってきやすくなるのです。

胸やけを起こす病気としては逆流性食道炎、胃・十二指腸潰瘍などがあります。

逆流性食道炎は、胃液などが食道の中を逆流することにより、食道の粘膜が溶かされて炎症を起こした状態になる病気です。

胃袋は酸がいつもあるからそれに備えて粘液で壁を防御していますが、食道はあまり酸に強くありません。そのため逆流してくると粘膜が溶かされて炎症を起こします。

胃・十二指腸潰瘍は、ある種の菌やストレスなどが原因となります。胸やけに加えて胸痛がある場合には、狭心症などの虚血性心疾患も考えられるので心電図などの検査も必要になります。

胸やけの予防として食生活上での注意は、まず脂肪の多い食物は胃の中に長く残りやすいので控えるにします。

またアルコール、コーヒ、香辛料等の刺激物は胃液の分泌をうながすのでとりすぎに注意しましょう。

そして肥満の人は減量に努め、便秘を解消することも重要で



す。

なお、胃・食道逆流を防ぐために、食後はすぐに横にならないようにし、寝るときは右を下にして寝るようにします。

その他、ヘルトや帯、ガードルなどでおなかを締め付け過ぎないこと、また前かがみの作業は逆流をおこしやすいので、できるだけしないようにします。

胸やけでどうしてもつらい時は、水を飲むといくらか改善します。

症状がひどいときは、胃液の酸度を抑える薬なども必要になります。専門医の診断を受けてください。

## めざせ「健康日本21」



こんにちは栄養士です

いた「21世紀における国民健康づくり運動（健康日本21）」を推進しています。

特に食生活は、多くの生活習慣病の発症との関連が深く、子どもの頃から正しい食生活の理解と望ましい習慣を身につけることが重要であることから、本年3月には文部省、厚生省及び農林水産省において、新たな「食生活指針」が定められました。

健やかで心豊かに生活できる活力ある社会の実現をめざし、みんなで健康づくりに取り組みましょう。

食生活改善普及月間  
平成12年10月1日～31日

『楽しく、健康への食卓』  
(統一標語)

厚生省においては生活習慣病の一次予防（健康を増進し、発病を予防する）に重点を置

### 健康テレホンプログラム 佐世保 ☎ 23-4300

10 月

- 月 電磁波が体と与える影響（特に携帯電話）
- 火 脳梗塞の前ぶれ
- 水 美容脱毛について
- 木 いびきの手術
- 金 すぐに「キレル」子ども
- 土 外陰部のかゆみ

11 月

- 月 心房細動～脈のみだれ
- 火 骨粗鬆症の予防
- 水 成長期のスポーツ障害 その①
- 木 赤ちゃんの皮膚腫瘍 その①-赤あざ
- 金 入れ歯安定剤の効用
- 土 ぼうこう癌

\*祝祭日は前日のテープが流れます。

# 波佐見勢 3連覇達成!

## 第47回東彼杵郡民体育大会

### ■総合成績

- ①波佐見町
- ②川棚町
- ③東彼杵町

### ■種目別成績 (総合のみ)

- ▲ソフトボール
  - ①川棚町②東彼杵町③波佐見町
- ▲軟式野球
  - ①東彼杵町②波佐見町③川棚町
- ▲ソフトテニス
  - ①波佐見町②東彼杵町③川棚町
- ▲剣道
  - ①東彼杵町②波佐見町
- ▲卓球
  - ①東彼杵町②川棚町③波佐見町
- ▲少林寺拳法
  - ①波佐見町②東彼杵町
- ▲バスケットボール
  - ①川棚町②波佐見町
- ▲バドミントン
  - ①川棚町②波佐見町③東彼杵町
- ▲サッカー
  - ①川棚町②波佐見町
- ▲テニス
  - ①波佐見町①川棚町 (同点)
- ▲ゲートボール
  - ①東彼杵町②川棚町③波佐見町

9月10日、川棚町を主会場に郡民体育大会が開かれ、川棚町総合グラウンドで開会式が行われました。

今年はソフトボールをはじめ11の競技に3町で712名が、本町からは251名が参加し熱戦が繰り広げられました。

3大会連続の総合優勝を狙う波佐見町は、1ポイント差ながら連覇を達成しました。

また開会式では、指導や育成に功績のあった体育功労者の表彰も行われ、本町からは、少年剣道の長與重俊さん(協和郷)と軟式野球の平野英延さん(乙長野郷)が受賞されました。



長與さん 平野さん



堂々入場の波佐見町選手団

## 町民野球大会



平成12年度町民野球大会が9月3日、鴻ノ巣グラウンドで開催されました。

地区や職場から出場した15チームがトーナメントで争い、接戦の末宿チームが優勝を勝ち取りました。

## 波佐見高校だより〈Vol.14〉

### 県展に5人入選 デザイン部門は初

平成12年度の第45回県展のデザイン部門で3名、工芸部門で2名の入選を果たしました。入選は4年連続で、5名入選は過去最多です。

それぞれ日ごろの取り組みの成果を示す力作ぞろい、独特の技法や若い感性で制作した作品が評価されました。

入選した5名の内2名は1年生で、県展入選の最年少でした。

県展のデザイン部門には、本校に4月に赴任した山下常子先生の指導により、陶芸デザインコース生徒としては初めての出品で今回の快挙となりました。

なお、立井匡樹先生は、工芸部門で昨年度の県知事賞に続き今回も特別賞を受賞しました。



▷工芸部門入選作品



デザイン部門入選作品



入選の5人と立井先生、山下先生

# は さ み

# 炎

# ま つ り

11月 3<sup>(金)</sup>日 4<sup>(土)</sup>日 5<sup>(日)</sup>日  
**やきもの公園**

## この秋、はさみが炎える

『2000年はさみ炎まつり』が11月3・4・5日の3日間やきもの公園で開催されます。

昨年多くの来場者でにぎわいをみせた「波佐見焼400年祭・秋の陶器まつり」の成果を活かして、産地の振興と活性化を図ろうと、商工業はじめ各種団体の青年部層を中心に「はさみ炎まつり実行委員会」が組織され、陶器市をはじめ盛りだくさんのイベントを企画し、その取り組みが進められています。

今回は実質的な秋の陶器市の立ち上げとなり、商社・窯元が約50店、農産品などが20店、合計70店あまりの軒が並びます。

また、登窯や上絵窯の焼成・窯出し、ちゃん感謝祭など多彩なイベントも予定されています。

実行委員会では町内外から多くの来場やイベントへの参加を呼びかけています。



はさみ炎まつりは、みんなで作るみんなのまつりです。

参加して一緒に楽しみましょう！

### ☆ガレージセール出展者募集

◎1枠 2m×2m 1日 2,000円  
 3日 5,000円

◎希望多数の場合は抽選となります。

### ☆ボランティアスタッフ募集

まつりを成功させるために、ボランティアとして参加いただける方。

◎参加資格：16歳以上の方（高校生は親権者の同意を要します。）

◎主な仕事：会場の設営、管理、ステージイベントの進行

### 出場者募集

#### ☆アームレスリング（5日）

小学生の部（男子・女子）、一般女子の部、一般男子の部

#### ☆丸太早切り（5日）

#### ☆赤ちゃんはいはいコンテスト（3日）

1歳前後の赤ちゃん集まれ

●事前の受付、当日の受付も可

### 盛りだくさんのイベント

3日	4日	5日	秋の陶器市
3日	4日	5日	ちゃん供養感謝祭（茶碗有料交換会）
3日	4日	5日	陶婚式（結婚20周年記念ピアカッププレゼント）限定
3日	4日	5日	上絵薪窯焼成・窯出し即売会
3日	4日	5日	実演体験コーナー（鑄込み・ろくろ・絵付け）
3日	4日	5日	バザー各種（うどん・そば・農産物など）
3日	4日	5日	わいわいステージイベント
3日			大鍋（くらわんかだご汁 500杯無料）
3日	4日	5日	登窯窯出しと展示即売会（焼成10/20～22）
3日		5日	やきものせり市
		5日	はさみウルトラクイズ
		5日	もちまき

主 催 はさみ炎まつり実行委員会  
 問い合わせ先 波佐見町観光協会、波佐見焼振興会、波佐見町商工会

新米抽せん券  
10:30～くじ引き  
記念賞としてみかん、又はお菓子(子ども)プレゼント

波佐見産黒毛和牛セット(1万円相当)が当たる!

# 第19回波佐見町農業感謝祭

と き：平成12年11月12日(日) 9:00～  
と ころ：波佐見町農村環境改善センター

## 新米抽選

清流ほたる米

10:30～  
みかん、お菓子のプレゼント



## シシ汁大鍋

実演・試食

11:00～

## 農産物直売・焼き鳥・うどん他バザー

新鮮・安心・破格値ご奉仕

地元産和牛・野菜・茶・椎茸ほか

## 炭焼き実演

木炭や竹炭を焼こう

## 我が家の味じまん

加工・料理部門

ホールに展示します  
12:00～ 試食

## ビンゴ大会

先着100名

13:00 商品お楽しみ



## キックターゲット大会

制限時間あり

10:00 商品お楽しみ

## 俄かつぎ耐久大会

10:45～

## 縄ない大会

11:15～

## 梅干サネ飛ばし大会

11:45～

## カラオケ大会

12:00～

## ビール早飲大会

12:20～

※雨天の場合は、内容を一部変更しホールで実施します。

主催：波佐見町農業振興会

## 労働保険の加入はお済みですか

10月は「労働保険適用促進月間」です。

労働保険は労働者を一人でも雇用する場合、全て加入するよう法律で義務づけられています。

まだ加入がお済みでない方は、最寄りの労働基準監督署、又は公共職業安定所へおたずねください。

- 問い合わせ先  
佐世保労働基準監督署  
☎24-4161  
大村公共職業安定所  
☎0957-52-8609



## 年末調整の説明会

所得税を精算する給与の源泉徴収の総決算ともいえる非常に大切な手続きですから、必ず出席してください。

- 日時 11月21日(火)  
13:30～
- 場所 総合文化会館
- 問い合わせ先  
佐世保税務署 ☎22-2161

## 長崎県最低賃金の改正

長崎県で働く全ての労働者に適用される「長崎県最低賃金」は、

**平成12年10月1日から**

**日額 4,797円**

**時間額 600円**

となります。

くわしいことは、下記へ問い合わせてください。

- 問い合わせ先  
長崎労働基準監督署  
☎095-846-6353  
佐世保労働基準監督署  
☎24-4161

## 高齢者と家族の悩みごと相談

高齢者とその家族の悩みごとに関する相談(法律相談・一般相談)を次のとおりお受けします。

- 日時 11月8日(水)  
10:00～15:00
- 場所 東彼杵町・むつみ荘
- 相談員 (財)長崎県すこやか長寿財団専門相談員(弁護士)
- 相談料 無料
- 問い合わせ先  
町社会福祉協議会  
☎85-2240  
役場福祉保健課 福祉係  
☎85-2111

## 三股郷出身者集まれ

三股郷では、三股郷出身者による『えんち三股で一杯やろう会』を、平成元年以来10年ぶりに開催します。

三股出身者はどなたでも結構です。多数ご参加ください。

- 日時 11月26日(日)  
10:00～
- 場所 三股郷グラウンド
- 内容 グラウンドゴルフ  
懇親会など

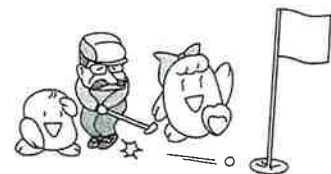

## 119番の日

11月9日は『119番の日』  
火事、救急、救助での119番通報するときは次のことを正確に伝えましょう。

- 1 火事か救急か
- 2 所在地の地名、番地など
- 3 目標となる建物、バス停など
- 4 火災の場合は燃えているか、救急は病人やけが人の年齢、性別、患者の様子
- 5 あなたの名前と使用している電話番号

※波佐見町からの119番通報は、佐世保市消防局で受信しています。

## 佐世保税務署移転のお知らせ

佐世保税務署は、庁舎改築のため10月30日から仮庁舎で業務を開始します。

- 仮庁舎の場所  
〒857-0058  
佐世保市上町114番地1  
(佐世保市消防局前)  
元町バス停から徒歩1分
- 期間 平成14年4月まで
- 問い合わせ先  
佐世保税務署 ☎22-2161

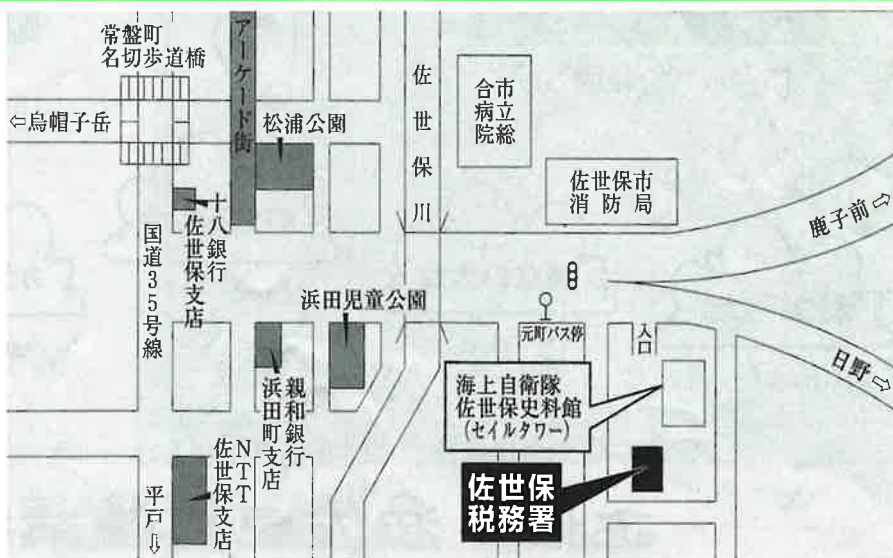

イベント情報

第4回波佐見混声合唱団  
定期演奏会

『いま、21世紀におくる  
うたを歌おう』

- 日時 10月28日(土)  
18:00開場、18:30開演
- 場所 総合文化会館
- 入場料 499円(小学生以上)
- チケットの求め先  
総合文化会館、陶芸の館、  
農村環境改善センター
- 問い合わせ先  
波佐見混声合唱団  
野下 ☎85-2891

☆プログラム

- ♪世界の歌めぐり
- #賛助出演  
生月町ママさんコーラス「メリーママ」
- ♫青春歌謡  
あの時代を忘れない
- ♪合同演奏
- #合唱組曲「山に祈る」

『ベッカンコおに』  
劇団えるむ公演

はさみ子ども劇場主催、第42  
回例会。

ベッカンコおにと目の見えない  
少女ゆきの、愛をうたう感動の舞  
台!

- 日時 10月24日(火)  
18:30開場、19:00開演
- 場所 総合文化会館
- 入場料等  
新入会 入会金300円  
+月会費800円  
当日券 3,500円
- 問い合わせ先 ☎85-6489



総合文化会館 図書室だより

今月の新着本



魔剣天翔

森博嗣著

航空ショーでアクロバット演技中のパイロットが殺された。航空機は二人乗りで、後部座席に座っていたパイロットは背中から撃たれていた。同乗の女性記者に犯行は可能か。瀬在丸紅子が空中完全密室の謎に挑む。



トランスフォーマー著

金メダル101個の顔ぶれ、オリンピックでの日本の足跡と活躍、日本が参加した大会金メダル&公式ポスター、アスリートインタビュー、記憶に残る名選手、日本のメダリスト一覧、当時の新聞報道などを満載。



陶芸の釉薬

大西政太郎著

釉薬に関して、実際の陶芸制作の体験を基に、学問的見地からの検討を加えてまとめる。76年初版発行時からの技術の発展を考慮し、釉薬の調合データについて必要な箇所の修正と新しいデータの補填を行った新版。



あ言えはこう行く

阿川佐和子 檀ふみ著

他人の不幸ほど、愉しくて愛しいものがこの世にあるだろうか。女同士の辛辣なやり取りに一度染まったら、もうやめられない。阿川佐和子と檀ふみの抱腹絶倒の往復エッセイ。『LEE』連載。

秋の火災予防運動

今年も秋の火災予防運動が11月9日から15日までの7日間実施されます。

火災が発生しやすい気候となるこの時期に、火災予防思想の普及と徹底を図り、火災の発生を防止することを目的としています。

●重点目標

- ①住宅防火対策の推進
- ②放火火災予防対策の推進
- ③地域における防火安全体制の充実

火災原因では、たばこ、ガスこんろ、たき火、放火が上位を占めています。注意しましょう。

●全国統一防火標語

『火をつけた  
あなたの責任  
最後まで』

町の事業

◎9月に発注した事業です。

《事業費100万円以上》

- ▶町道永田線道路改良工事  
263万円 (株)成富建設
- ▶町道川内本線道路改良工事  
389万円 (株)小佐々建設
- ▶町道濁淵線污水管渠布設工事  
3,255万円  
高瀬・山栄建設工事共同企業体
- ▶鹿山地区污水管渠布設工事(1工区)  
1,502万円  
山口組・松下建設建設工事共同企業体
- ▶鹿山地区污水管渠布設工事(2工区)  
1,838万円  
平山・執行建設工事共同企業体
- ▶西ノ原土地区画整理事業補償調査業務委託  
126万円(株)中庭測量コンサルタント
- ▶西ノ原土地区画整理事業・24街区整地・9-6区画道路・区画外道路工事  
1,103万円 (株)山栄建設
- ▶西ノ原土地区画整理事業・仮設道路建設工事  
1,365万円 (株)山口住建工業
- ▶湯無田浄水場ろ過池水位計取付工事  
399万円 隔副計装(株)北松営業所
- ▶皿山地区簡易水道水源開発工事  
998万円 (株)親和テクノ

## マイケルです 1年間よろしくお願ひします



平成12年度の新規ALT  
(外国語指導助手)として7  
月から波佐見高校に赴任され  
ています。

マイケル ジェファーズさん  
(Michael Jeffers)

23歳

アメリカ テキサス州出身

波佐見に来られてとても  
嬉しいです。波佐見高校と  
波佐見中学校で楽しく英語  
を教えています。

波佐見でたくさん友達を  
つくりたいと思います。ま  
た、波佐見焼にも興味があ  
りますので、やきものづく  
りにも挑戦してみたいと思  
います。

そしてアメリカに美しい  
お土産を持ち帰りたいと思  
います。

I am very happy to be in  
Hasami. I enjoy teaching  
English at Hasami High  
School and Jr.High school.

I hope to make many  
friends in Hasami. I am  
also interested in Hasami-  
yaki.

I would like to try to  
make Hasami-yaki, as well  
as to bring many beautiful  
souvenirs back to the  
U.S.A.



田崎信吉さん



八並 信さん

教育委員に田崎信吉さん(再任)  
八並 信さん(新任)

このほど町教育委員の改選が行われ、榊木場郷の田崎信吉さんと志折郷の八並信さんが議会の同意を得て、10月1日付けで選任されました。

田崎さんは平成8年から2期目にあたられ、八並さんは新たに就任されました。任期は4年で、それぞれ本町教育行政の発展のためにご尽力いただきます。

## 窯業技術センターnews

Volume

030

### デザイン通信 —その⑥—

【透光性照明具が国際デザインセンター賞を受賞】

全国の陶磁器をメインにした公設研究機関の活動を紹介する「陶&くらしのデザイン展2000」が、8月8日からの岐阜展を皮切りに、北海道、名古屋、瀬戸、信楽、常滑、四日市と巡回しながら開催されています。

主な展示物は、生活用品のデザインや新たに開発された技術的成果で、当センターからは、透光性素地を利用した照明具を出品したところ、国際デザインセンター賞を受賞しました。

受賞作品は、センターロビーの展示コーナーに並べておりますので、一度ご覧ください。

【おしらせ】長崎県窯業技術センターの一般公開

昨年に続き、当センターでは11月22日(水)を一般公開日とし、展示や実演、体験コーナーなどを設けて開放しますので、見学などこの機会をご利用ください。



■陶&くらしのデザイン展2000(名古屋展)



■一般公開風景(平成11年度)

CRCN



# 窓

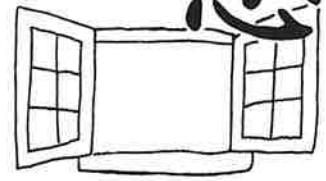

## 善意の窓

- 香典返しにかえて  
湯無田郷 中尾 久代 様
- (御主人故中尾 強美様)
- 宿 郷 辻 スミ子様
- (御主人故辻 朝美様)
- 永尾郷 川尻 正人 様
- (御母堂故川尻 テシ様)
- 金屋郷 川口 朝夫 様
- (御夫人故川口 トミ様)
- 鬼木郷 橋口 司 様
- (御子息故橋口 文明様)
- 中尾郷 河野 ヒデ 様
- (御主人故河野 強 様)
- 協和郷 林 ヨシ 様
- (御主人故林 志津馬様)
- 折敷瀬郷 坂口 人子 様
- (御主人故坂口 直 様)
- 湯無田郷 浦川アキエ 様
- (御主人故浦川 幸雄様)

お見舞い返しにかえて  
村木郷 廣田 周子 様  
鬼木郷 川崎 ミセ 様

金一封  
農業振興祭

オークション売上げの一部を  
JAながさき県央  
東彼地区事業本部 様

以上の方々から本町福祉事業資金に寄付していただきました。  
それぞれの寄付に対し厚くお礼申し上げます。

波佐見町社会福祉協議会

総合文化会館図書購入寄付金  
香典返しにかえて  
宿 郷 池田 力 様

自然保護用図書購入寄付金  
折敷瀬郷 江口 治代 様

以上の方々から寄付をいただきました。厚くお礼申し上げます。

## 戸籍の窓

(敬称略)

お誕生おめでとう

子の名 保護者 住所

- 堀江 泰介 正明 中尾郷
- 富永 将吾 隆 野々川郷

- 江口 侑希 湯無田郷
- 山本 凛太郎 井石郷
- 山口 雄一 井石郷
- 松永 梨歩 金屋郷
- 中川 なつ 折敷瀬郷
- 中山 紗希 折敷瀬郷
- 松尾 龍真 折敷瀬郷
- 松木 汐音 折敷瀬郷
- 富永 類 宿郷
- 田崎 裕斗 宿郷
- 前田 萌香 村木郷
- 小川 紗実 田ノ頭郷
- 山口 紗和 協和郷

ご結婚おめでとう

- 福田 賢吾 湯無田郷
- 田添 恵子 川棚町
- 福田 喜文 皿山郷
- 南部 真由美 佐世保市
- 山道 繁 佐世保市
- 林 奈美葉 乙長野郷
- 中本 修二 志折郷
- 田端 愛子 志折郷

おくやみ申し上げます

- 馬場 廣木 中尾郷
- 堀江 昌光 中尾郷
- 浦郷 忠勇 湯無田郷
- 富永 繁昭 湯無田郷
- 村川 シゲ 折敷瀬郷
- 林田 マス 折敷瀬郷
- 吉村 治 宿郷
- 片桐 ヨシ 宿郷
- 福田 クラ 岳辺田郷
- 松本 安司 乙長野郷

## 高齢者の交通事故防止に関する決議

東彼杵郡内では6月末現在、重傷事故が12件発生しており、うち6件が高齢者の運転中によるものでした。このため川棚地区交通安全協会と川棚警察署から、家庭・地域・職場における「事故防止」を図るため、町議会に対して決議の要請がありました。これを受けて町議会では、9月12日「高齢者の交通事故防止に関する決議」がなされました。

以下決議文一部抜粋

【私たちの願いは、「安心して住み良い町」「社会的弱者や高齢者が安全で安心して暮らせる町」をつくることとあります。

町民一人一人が交通の基本ルールを守り、周りの運転者が高齢者に対して思いやりの運転と、高齢者が安心して活動できる道路環境の整備が望まれるところとあります。

こうしたことから、我々波佐見町議会は町民とともに「高齢者の関係する交通事故の防止と高齢者に優しい交通社会を作り上げる」運動を幅広く展開していくことを決意し、ここに決議するものである。】

波佐見町議会



## 人のうごき (9月末)

人口	15,765人	(- 8)
男	7,501人	
女	8,264人	
世帯数	4,462世帯	(+ 3)
転入	30人	
転出	44人	
出生	16人	
死亡	10人	
	( )	は前月比

## 休日当番医

10月15日	小鳥居病院 (波佐見)	85-3408
22日	田淵医院 (川棚)	82-2111
29日	中村内科医院 (波佐見)	85-7325
11月3日	鈴木病院 (東彼杵)	0957-46-0145
5日	松尾医院 (波佐見)	85-2001
12日	山川医院 (東彼杵)	0957-46-0020
19日	坂口医院 (波佐見)	85-3000
23日	岡部内科医院 (川棚)	82-5005
26日	蓮輪診療所 (波佐見)	85-5221

# 暮らしのカレンダー

10月12日(木)～11月30日(木)

## 10月 (OCTOBER)

SUN(日)	MON(月)	TUE(火)	WED(水)	THU(木)	FRI(金)	SAT(土)
※秋の行政相談週間(16～22日)				12	13	14
15	16 世界食料デー	17 貯蓄の日	18 統計の日	19	20	21
22	23	24	25	26 原子力の日	27	28
29	30	31				

## 11月 (NOVEMBER)

SUN(日)	MON(月)	TUE(火)	WED(水)	THU(木)	FRI(金)	SAT(土)
※全国火災予防運動(9～15日) ※文化財保護協議週間(1～7日) ※年金週間(6～12日)			1 灯台記念日 計量記念日	2	3 文化の日	4
5	6	7 立冬	8	9 太陽暦採用記念日	10	11 世界平和記念日
12	13	14	15 七五三	16	17	18
19	20	21	22 小雪	23 勤労感謝の日	24	25
26	27	28 税関記念日	29	30	※税を知る週間(11～17日)	

## けんこう

**母子手帳交付** 10月16日(月) 総合文化会館 9:30～10:30  
11月6日(月) 総合文化会館 9:30～10:30  
11月20日(月) 総合文化会館 9:30～10:30

**乳児健康相談**  
[H11年12月生] 10月18日(火) 総合文化会館 9:30～11:00  
[H12年7月生] 11月7日(火) 総合文化会館 9:30～10:00受付  
[H12年1月生] 11月21日(火) 総合文化会館 9:30～11:00

**3歳児健康診査**  
[H8年4月～5月生] 11月15日(火) 農村環境改善センター 13:00 受付

**子育てサークル** 11月17日(金) 勤労福祉会館 10:00～  
**健康相談** 11月2日(木) 農村環境改善センター 9:30～11:00  
" 役 場 13:30～15:30

**リハビリの集い** 10月23日(月) 勤労福祉会館 13:00～  
11月10日(金) 農村環境改善センター 13:00～  
11月24日(金) 総合文化会館 13:00～

**妊婦教室** 10月20日(金) 総合文化会館 13:30 受付  
**離乳食教室** 11月27日(月) 勤労福祉会館 10:00～

**食生活改善推進員実践講座** 11月14日(火) 総合文化会館 13:00～16:30  
11月15日(水) 農村環境改善センター 19:00～21:30  
11月16日(木) 勤労福祉会館 13:00～16:30

**婦人がん検診** 受付時間 午前9:00～9:40  
午後1:00～1:40  
10月26日(木) 宿コミュニティセンター  
10月27日(金) 農村環境改善センター  
11月8日(水) 総合文化会館  
11月9日(木) 勤労福祉会館

**結核・肺がん・大腸がん検診**  
10月13日(金) 10月18日(水)  
金屋公民館 9:30～10:30 甲長野公民館 9:30～10:20  
内の波会館 10:50～12:30 協和公民館 10:40～11:30  
総合文化会館 14:00～15:30 志折公民館 13:00～13:40  
10月16日(月) 平野公民館 14:00～14:30  
10月17日(火) 11月1日(水)  
川内農事集会所 11:00～12:00 総合文化会館 11:00～12:00  
川ノ頭公民館 13:30～15:00 農村環境改善センター 13:30～14:30

**予防接種**  
ツベルクリン反応検査  
B C G  
[3～48か月児] 11月14日(火) 農村環境改善センター 14:00～14:30  
[3～48か月児] 11月16日(木) 農村環境改善センター 14:00～14:30

## 催し物

町ミニバレー大会 10月15日(日) 勤労者体育センター  
婦人ミニバレー大会 10月15日(日) 中央小学校体育館  
学童野球連盟会長杯 10月22日(日) 中学校グラウンド  
壮年SPソフト秋季大会 10月22日(日) 甲辰園グラウンド  
生涯学習講演会 10月25日(水) 総合文化会館  
第45回県展移動展 10月26日(木) 勤労者体育センター(～29日)  
町民バドミントン大会 10月29日(日) 勤労者体育センター  
東中卒球技大会 10月29日(日) 鴻ノ巣グラウンド他  
町民文化祭 11月11日(土) 総合文化会館(～12日)  
農業感謝祭 11月12日(日) 農村環境改善センター  
町少年剣道大会 11月19日(日) 勤労者体育センター  
青空天国子どもの集い 11月26日(日) 総合文化会館周辺  
町婦人バレー大会 11月26日(日) 勤労者体育センター

## そうだん

※相談員は変更になる場合があります。

**心配ごと相談** (役場相談室) 13:00～16:00  
10月25日(水) ◎相談員 村川富士江・山崎章三  
(夜間)19:00～21:00 ◎相談員 山田富士夫・久保田芬  
11月1日(水) ◎相談員 田添 強・山崎章三  
8日(水) ◎相談員 一瀬 薫・久保田芬  
15日(水) ◎相談員 田添 強・久保田芬  
22日(水) ◎相談員 山田富士夫・山崎章三  
(夜間)19:00～21:00 ◎相談員 村川富士江・一瀬 薫  
29日(水) ◎相談員 田添 強・山田富士夫  
**行政・人権・心配ごと相談** (役場相談室) 10:00～16:00  
10月18日(水) ◎相談員 久保田芬・山崎章三・一瀬 薫  
**人権相談** (役場相談室) 10:00～16:00  
11月1日(水) ◎相談員 人権擁護委員  
**年金相談** (役場相談室) 10:00～15:00  
11月7日(火) ◎相談員 諫早社会保険事務所相談専門員  
**弁護士相談** 予約が必要です ☎85-2240  
11月11日(土) ◎相談員 斎藤信隆 弁護士  
**住宅改造相談** (役場相談室) 13:30～15:30  
11月16日(木) ◎相談員 立石守(波佐見建築事務所協会)  
**交通事故巡回相談** (川棚町役場) 10:00～16:00  
11月24日(金) ◎相談員 長崎県交通事故相談所相談員

## 来月の納金(11月)

●水道使用料 ●国民健康保険料  
●国民年金保険料 ●国民健康保険料  
●国民年金保険料 ●国民健康保険料