



波佐見 7

JULY

1999 No.437

波佐見焼400年祭記念事業
陶器まつりフォトコンテスト

「活力と潤いにみちた陶磁と緑のまち・波佐見」をめざして



表紙は、波佐見焼400年祭記念事業として行われた
「陶器まつりフォトコンテスト」で最優秀賞に
輝いた田崎学さん（井石郷）の作品です。

こりゃ～ゆうでけとう

特集	国民年金.....2~3	
	山崩れに要注意.....4	介護保険制度のしくみ.....11
	波佐見焼枚展.....5	暮らしの情報.....12~13
	みんなのひろば.....6~7	子どもの心に向き合う心.....14
	郡中体連.....8	窓（善意の窓・戸籍の窓）.....15
	家族経営協定調印式.....9	暮らしの情報カレンダー.....16
	病気一口メモ.....10	

明日のかけはし 国民年金



国民年金のしくみ

国民年金制度では、すべての人が共通の基礎年金を受けます。厚生年金や共済組合に加入した人は、基礎年金を国民年金から、給料に比例した上乘せの年金をそれぞれの年金制度から受けるようになっています。いわゆる二階建ての年金制度です。



国民年金には 国民全員が加入します

国民年金に加入しなければならない人は、日本国内に住所のある20歳以上60歳未満の人たちです。職業や収入を問わず全員が加入することになっています。



加入者は3つのグループに分けられます

だいいちごうひ ほけんしゃ 第1号被保険者

自営業者、農林漁業者、無職、自由業者、学生等



だいにごうひ ほけんしゃ 第2号被保険者

会社員や公務員
厚生年金や共済組合に加入すると、自動的に国民年金にも加入したことになります。



だいさんごうひ ほけんしゃ 第3号被保険者

厚生年金や共済組合の加入者に扶養されている配偶者



ここが知りたい! Q&A コーナー

Q1

学生は所得がないのに、国民年金保険料を納付させる対象として、強制加入とした基本的考え方をお聞きしたいのですが？

A

昭和61年4月に基礎年金制度が創設されましたが、学生は引き続き任意加入となっていました。

基礎年金制度では、20歳から60歳まで40年間を納付して満額の老齢基礎年金を受けられるようになっていますが、学生については、任意加入の扱いとされていたため、卒業後60歳まで年金加入しても満額の老齢基礎年金が受けられないことがあり、さらに、任意加入しなかった時期に不慮の事故などで障害者になったときに、障害基礎年金が受けられないという制度の谷間になってしまいました。

このような点を考慮し、平成元年の法律改正において、平成3年4月から強制加入としたものです。

Q2

大学を卒業し、就職したときはこれまでの国民年金はどうなるのでしょうか？

A

国民年金に加入していた学生のみなさんが、卒業後、会社などに就職され、厚生年金や共済組合に加入すると、「第1号被保険者」から「第2号被保険者」に変わりますが、引き続き国民年金に加入していることになります。

また、年金手帳は、「一人1手帳」です。在学中に国民年金に加入したことにより、受け取った年金手帳を必ず就職先の事業主に提出してください。

なお、厚生年金や、共済組合に加入すると手続きなどは、あなたに代わって事業主が行います。



Q3

将来、年金は崩壊するなど、マスコミなどでいわれていますが、本当のところはどうなのでしょう？

A

最近、新聞紙上や雑誌などで、「公的年金制度は高齢化を迎え崩壊し、将来、年金は受け取ることができなくなる。」との論調が多く見受けられますが、これは誤りと言わざるを得ません。

確かに高齢化の問題は年金にとって大きな問題ではあります。しかし、高齢化社会が到来することはすでにある程度予測済みで、過去において年金制度はそれに対応し、さまざまな改正をしてきました。

また、5年に一度はその予測を見直して、年金制度の方向修正をする「財政再計算」が法律によって義務づけられ、今年度に行う予定です。

Q4

個人年金に加入しているのでも、国民年金は納めなくてもいいのではないのでしょうか？

A

国民年金と個人年金は名称は同じ「年金」ですが、それぞれの役割には大きな違いがあります。

国民年金の老齢基礎年金は老後の生活費の基礎部分をまかなうもので、将来とも値打ちは変わりません。

個人年金は国民年金プラスアルファのゆとりとして考えてください。

国民年金などの公的年金と生命保険会社の個人年金など大きな違いは、年金額の実質価格を保障する年金額の改定があるかないかということです。



あなたの裏山が危ない！



毎年、大きな被害をもたらす台風や集中豪雨に対する備えは万全でしょうか。

私たちは、常に危険と隣り合わせの厳しい自然環境の中で日々暮らしていることを認識しなければなりません。

自然災害から自分たちの生命や財産を守るため、日ごろから自然条件をよく理解し、注意を怠ることなく災害に備えることが大切です。

災害の起こりやすい わが国の地形と気象条件

わが国は、険しい山々が続く複雑な地形をしており、川の流れも狭く、急流が多いのが特徴です。そのうち世界でも有数の地震国、火山国であり、山地災害の危険を常に抱えている国といえます。

また、世界と比較しても雨の多い国であり、年間の降水量は、約1,800ミリで、世界平均の約2倍となっています。

特に、梅雨時期や夏から秋にかけての台風襲来時には、局地的な集中豪雨が起り、各地に大きな被害をもたらします。

山崩れの危険信号を見のがすな！

山崩れが起こる場所、危険箇所をよく注意して見ると、危険信号と思われる変化が現われる場合が多くあります。

次の点に注意を払ってください。



「くらわんか碗」が とりもつ友好交流の輪



くらわんかのふるさと波佐見やきもの市 波佐見焼枚方展 6月9日～14日

波佐見焼四〇〇年記念事業の一つとして、「くらわんかのふるさと波佐見やきもの市」(未来を拓く波佐見焼枚方展)が、6月9日から14日までの6日間、大阪府枚方市で開かれました。これは、江戸時代に淀川を往来した「三十石船」を商売相手に、酒や食べ物を買っていた「くらわんか船」で使われていたやきものが「くらわんか茶碗」と呼ばれ、その消費地であった枚方市と生産地であった本町が、7月に行われる交流都市宣言に先駆け、出前やきもの市として企画されたものです。波佐見焼は、日用品器をはじめとし

た陶磁器産地の中で、生産の全国シェアは約15%を占めているものの、有田焼の名に隠れてしまい全国的にも知名度が低いことから、このやきもの市を通して産地と波佐見焼の良さをPRし、需要拡大を図ろうと開催されたものです。会場では、日常食器や複製版「波佐見焼くらわんかコー



枚方展のオープニングであいさつする一瀬町長(右は、中司枚方市長)

ナー」をはじめ、環境ホルモンの関心が高まっている給食用食器の紹介や波佐見焼のブランド化が進められている「新商品の展示販売コーナー」、さらに陶芸作家による絵付・ロクロの実演やパンフ、パネル、ビデオなどによる「産地紹介コーナー」などが設けられました。本町からは、卸商7社、窯元1社、陶芸作家2人の10業者が出展し、期間中は枚方市をはじめ、大阪や京都などから多くの買い物客が訪れ、茶碗や湯のみ、皿、小鉢などを買い求めていました。また、給食用強化磁器やブランド商品コーナーにも関心が高まり、陶芸作家の絵付・ロクロ実演も来場者の注目を浴びていました。

この展示会では、知名度の低さが強く感じられたものの、波佐見焼と直にふれあい、買い求めた来場者には、波佐見焼の良さを再認識してもらうとともに、「もつとPRすべき」などの声も寄せられました。

枚方市と本町は、7月に「市民都市交流宣言」が行われ、人やものの交流が本格的に始まります。詳しくは、8月号でお知らせします。

史上初 本町が独占！

東彼3カ町（東彼杵郡町村会主催）による第7回肉牛共励会が、7月3日、佐世保食肉センターで開かれ、厳正な審査の結果、「金賞、銀賞、銅賞、増加額賞、団体賞」のすべての部門を本町が独占しました。

これは、共励会が始まって以来の快挙で、生産者のみなさんのひたむきな品質向上に対する熱意のたまものと、関係者一同大歓声がありました。（敬称略）



- ・金賞 山本和富（平野）
- ・銀賞 長島辰巳（野々川）
- ・銅賞 金山肇（川内）
- ・増加額賞 橋口久雄（金屋）
- ・団体賞 波佐見町

みんな の ひろば

畑ノ原登窯にふたたび火

波佐見焼400年祭記念事業の一環として、7月20日に地元村郷の献燈祭に合わせ「開窯畑ノ原まつり」が開かれることから、7月4日、畑ノ原登窯で窯入れが行われました。

今回窯に入ったのは、県無形文化財の田沢大助さんの作品をはじめ本町伝統工芸士などの逸品ばかり。11日に火入れし、20日の窯出しは見物となるでしょう。作品は、当日のオークションにかけられることになっています。



昔遊びの達人たち

梅雨空の晴れ間がのぞく7月3日、南小学校で「学んで遊ぼうふれあい集会」が行われました。

これは、学校活動の一端を地域に拡げていくことで学校と地域の連携を深めようと、はじめて実施されたもので、今回は、昔の遊び道具の作り方や遊び方について、地域の老人会の協力を得て行われました。

各地区から集まったおじいちゃんやおばあちゃんたちは総勢82人。竹細工やお手玉、折り紙など昔を思い出しながらの手さばきは一級品。さっそく子どもたちも指導を受けながら、製作に取りかかっていました。

子どもたちにとって、自らの手で遊び道具を作りあげるといふ貴重な経験ができたことでしょう。



危険箇所をチェック！

本町の防災対策について協議する「波佐見町防災会議」が6月16日、役場で開かれました。

会議には、町長はじめ警察や消防関係の代表など25人が出席。防災計画書の修正部分の説明や危険箇所の確認などが行われました。その後、災害対策工事が行われた城ノ下地区（井石）の急傾斜地など4箇所を視察し、工事の進行状況などについて担当職員から説明を受けました。





渡邊 将真くん
(宿 郷)

H10. 6. 4生まれ
哲之 さんの長男
聖子

※たくましく育ててね

よい子
つよい子
元気っ子

このコーナーでは、満1歳前後の子どもさんを募集しています。掲載希望の方は役場総務課広報担当まで連絡してください。

山田 秀汰くん
(折敷瀬郷)

H10. 6. 9生まれ
秀徳 さんの2男
逸美



※お兄ちゃんと
仲良く遊んでね!

「陶器まつり」が写真で全国巡回

波佐見焼400年祭記念事業の一つである「陶器まつりフォトコンテスト」が行われ、福岡や佐賀、長崎から341点に及ぶ多くの応募がありました。審査の結果、本町の田崎学さん（井石）が最優秀賞に、田中徹郎さん（金屋）と井手口秀男さん（宿）が佳作に輝かれました。

この作品展は、親和銀行の協力で行われるもので、波佐見支店を皮切りに、県内や広島、大阪、東京などの各支店で、7月から11月まで全国巡回展が開かれます。



2000年国勢調査
標語募集



標語は、はがきとインターネットで受け付けます。

百歳万歳!
福田タツさん (皿山郷)

6月25日、満100歳の誕生日を迎えられた皿山郷の福田タツさんに町から記念品が贈られました。

5年程前までは絵を描いたり、編み物をしたりしていましたが、今ではテレビで「時代劇」を見るのが楽しみとのこと。食べ物は、好き嫌いもなく、何でもよく食べ、特に自家製のお寿司が大好きだそうです。いつまでも長生きしてください。



花束を受ける福田タツさん (M32.6.25生)



俳句

- | | |
|-----------------|-------|
| 春燈下フェリーの湯槽ひろびろと | 一瀬マサエ |
| 花みかん匂ふ風くる窯の前 | 川添マサ子 |
| 水張つて柵田の鏡日を反す | 小柳 タニ |
| 梅雨入りの普賢に向きて黙禱す | 中村 ハル |
| 母の日のほろほろ鳥の啼くのみに | 馬場 百枝 |
| オタクサの悲しみふかき七変化 | 原田智恵子 |
| 朝霧に庭木の若葉浮き立ちぬ | 古達 光枝 |
| 義母の忌やことも枇把の色づいて | 山口 芳子 |
| (波佐見すなお句会) | |
| 音立てて溪の流るる洗鯉 | 楠本 スエ |
| 花萼蒲色のささやく涼のあと | 久保田 富 |
| 二の腕のややたるみきし更衣 | 田崎 房代 |
| 校庭の児らと銀本拾ひけり | 平辻 春家 |
| 初夏の午後童に戻りレース編む | 古達 禮子 |
| 今年竹それぞれの地に孫三人 | 松添 英子 |
| 亡き母の齢まで生き柿若葉 | 村川富士江 |
| 草刈るや腰に揺れるる蚊遣香 | 森 小夜子 |
| 柚子の花ほろほろ降りて夕明り | 山口美由喜 |
| (波佐見若葉句会) | |

波佐見中10種目を制覇！

東彼杵郡中学校体育大会



東彼杵郡中学校体育大会は、6月6日、郡内の各会場で、球技、武道など9競技に熱戦が展開されました。

団体戦では、卓球や剣道の男女アベック優勝など10種目を制覇しました。また、個人戦では、圧倒的な強さを誇る柔道などで10人が優勝の栄冠に輝きました。一方、雨が心配された陸上競技大会は、6月22日、

彼杵中学校グラウンドで開かれ、3年男子80メートルに出場した丸田敦史君をはじめ、7種目で10人が頂点を極めました。また、24日には千綿中学校で水泳大会が開かれました。

3年生にとつては、最後の舞台となり、気迫あふれるプレーが随所にみられました。

球技・武道

〔団体戦は、優勝・準優勝〕
〔個人戦は、優勝のみ記載〕

バスケットボール

〔男子〕①川棚②千綿・彼杵

〔女子〕①川棚②千綿

バレーボール

〔男子〕①川棚②千綿

〔女子〕①波佐見②彼杵

野球

①波佐見②彼杵

サッカー

①波佐見②川棚

ソフトボール

①波佐見②川棚

卓球

〔団体男子〕①波佐見②川棚

〔団体女子〕①波佐見②川棚

〔個人男子〕①辻謙太郎(波佐見)

〔個人女子〕①西野綾香(波佐見)

ソフトテニス

〔団体男子〕①川棚②千綿

〔団体女子〕①川棚②千綿

〔個人男子〕①山本・津山(千綿)

〔個人女子〕①田島・宮崎(川棚)

▼剣道

〔団体男子〕①波佐見②川棚

〔団体女子〕①波佐見②川棚

〔個人男子〕

1年 ①須山恵介(千綿)

2年 ①山下純一(川棚)

3年 ①丸尾将司(波佐見)

〔個人女子〕

1年 ①山崎絵里子(千綿)

2年 ①永島 茜(千綿)

3年 ①岩永祐子(波佐見)

▼柔道

〔団体男子〕①波佐見②川棚

〔団体女子〕①波佐見②波佐見

〔個人男子〕

55キ以下 ①田川裕高(波佐見)

66キ以下 ①前田大輔(波佐見)

78キ以下 ①久保田貴博(波佐見)

78キ超級 ①川瀬裕也(彼杵)

1年 ①外尾康弘(川棚)

〔個人女子〕

48キ以下 ①吉岡さとみ(波佐見)

56キ以下 ①勝屋仁子(波佐見)

56キ超級 ①矢間みどり(波佐見)

陸上

(優勝のみ記載)

〔男子〕

《三千メートル》

2年 川口恵司(10分39秒7)

《八百メートル》

3年 丸田敦史(2分18秒3)

《三段跳び》

3年 中尾雄一(11メートル23)



〔女子〕

《二百メートル》

2年 細川愛子(30秒3)

《走り高跳び》

3年 富永ひろみ(1メートル35)

《砲丸投げ》

3年 柿本麻衣子(8メートル82)

《四百メートルリレー》

3年 中田真美・松下麻衣

三岳真子・高島郁恵(56秒3)

水泳

(優勝のみ記載)

〔男子〕

《百メートル平》

1年 丸田 慎

《百メートル自由》

2年 牛嶋裕章

《二百メートル自由》

3年 永田琢也

〔女子〕

《50メートル自由》

1年 中尾美咲

《百メートル自由》

3年 安井加奈子(1分4秒64) 大会新記録

農業経営に新たな試み

家族経営協定調印式

町農業委員会は、6月29日、本町では初めての試みとなる家族経営協定調印式を役場で開き、7家族18人が協定書に調印しました。

「家族経営協定」とは、農業

経営における個人の確立や経営体の育成を推進する一つの手段で、協定を結ぶことで、各世帯員の就業条件を明らかにするなど、経営の体質改善を図ろうとするものです。

協定書の内容は、経営方針決定の方法、労働報酬・労働時間及び休日、役割分担などを盛り込み、よりよい農業経営者の生活向上のため、年1回、家族で話し合い、見直していくことになっていきます。

家族経営協定調印式



今回、家族協定を結ばれた永尾郷の楠本和義さんは、代表あいさつのなかで、「今日まで仕事の分担や役割を明らかにできないまま農業経営に参画していたので、

休日や給料、作業時間などは口約束が大半でした。今後はこれを契機に、労働条件を明確にし、家族全員が意欲と生きがいをもって、農業の体質改善、経営発展に努めていきたい。」と決意を新たにされました。

調印式では、農業委員会委員が見守るなか、町長や大村普及センター所長、農業委員会会長などが立会人として、7家族の協定締結農家が誕生しました。

なお、県内の協定締結農家は、今年5月末現在で、451戸となっています。

今回、協定を結ばれたご家族は次のとおりです。

(順不同、敬称略)

- ▼永尾郷 楠本 和義
- ▼稗木場郷 朝長 久人
- ▼稗木場郷 細野 弘明
- ▼田ノ頭郷 谷村 任司
- ▼川内郷 川口 武義
- ▼川内郷 松川 正隆
- ▼志折郷 山本 強

下水道排水設備工事責任技術者試験関係図書案内

現在、町では、平成16年末の使用開始をめざして、下水道管の布設工事を進めています。

これによって、宅地内の水洗化を行う排水設備工事は、町が認定した排水設備技術者がある指定工事店でなければ、工事ができないことになっています。

この排水設備工事責任技術試験が、11月7日に行われますが今回の試験を希望される方のために関係図書を紹介いたします。

(社)日本下水道協会発行

『排水設備工事責任技術者講習会テキスト』 価格2,500円

『排水設備工事責任技術者試験標準問題集』 価格4,500円

※図書の斡旋、受験資格など詳しいことは、役場建設課下水道係にお尋ねください。
☎85-2111



農業機械研修生募集

長崎県農業大学では、農業機械の大型化・高性能化及び普及の発展に対応して、機械の効率的かつ安全な利用を図るため、農業生産の中核となる農業者や農業指導者を養成する研修会を行います。

- 研修の種類 農業機械2級研修
指導農業機械士研修
農作業安全研修

- 研修の日程 2級研修 8月30日～9月3日(前期)
11月29日～12月2日(後期)
機械士研修 2月14日～17日
安全研修 9月21日～22日・2月10日

※研修会場は、いずれも農業大学校研修部

- 申込期限 各研修とも研修会開始日の5日前

○問い合わせ

〒854-0062

諫早市小船越町3171

長崎県農業大学校研修部

☎0957-26-1016



病気一口メモ

その158



夏休みに気を付けてほしいこと

東彼医師会 野中直道 (波佐見町)

いよいよ「夏休み」がやってきます。学校が休みになる程の気候なので、生活面、健康面ではそれなりの心配りが必要です。

夏に多いけがや病気を並べてみます。

虫さされ

虫の多い野外では防虫スプレーの他、長袖、長ズボンなどの衣類で身を守ることが大切です。もし刺されたらきれいな手でかゆみ止めの軟膏を塗ってください。ムカデやスズメバチに刺されると重症化する場合がありますので必ず医師の治療を受けてください。ま

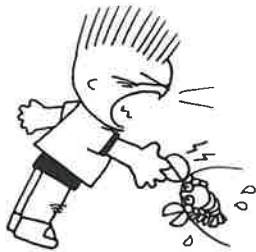

た、ゴム手袋や長靴の中はムカデが好きな場所ですから気をつけてください。

「あせも」や「虫さされ」を掻きむしってバイ菌がつくと「とびひ」になり患部の保護と抗生剤の内服が必要となります。

やけど

花火、バーベキューなど受傷の機会が多くなります。すぐに氷水で30分以上冷やして受診してください。不用意に水泡を潰すと痛いし化膿し易くなります。

「日焼け」も度を過ぎると「やけど」と同じです。日焼け止め剤もいいですが、やはり直射日光をできるだけ避けることが大切です。

日射病

つばの広い帽子をかぶり、高温の環境を避け、水分を適切に摂っていれば防げます。



すり傷・切り傷

夏は薄着のため傷口が、広く深く、そして汚くなりがちです。すぐにきれいな水で洗い、消毒をしてガーゼなどで保護してください。汚染がひどいときには必ず受診してください。

また、釣り針での事故もこの時期に多いようです。もつと上手になって、友だちの耳やお父さんの鼻の穴を釣らないうようにしてください。このけがは、化膿しやすいので無理に自分たちで処置せず、受診してください。

こんにちは栄養士です

主婦は食卓のプロデューサー

手間をかけて料理をつくり、それをゆつくり味わって食べるのは、人間だけに与えられた生活の楽しみです。

主婦は生活のプロデューサーです。主菜と副菜の組み合わせをあれこれ考え調理することで、おいしくつくる喜びと楽しさを味わいましょう。

また、料理をおいしく食べるためには、食卓の周辺にも気を配る必要があります。

食事をする部屋の壁やテーブルクロスの配色にも気を配るといいでしょう。

主食・主菜・副菜をそろえて
～毎食「3つのお皿」がそろっていますか～

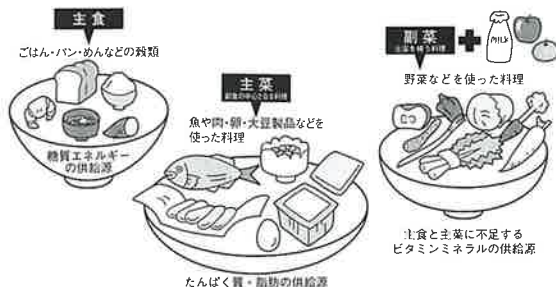

食中毒

予防には、台所の掃除・清潔な調理器具(特にまな板、布巾)・手洗いの励行・新鮮で衛生的な材料・作り置きしない(冷蔵庫を過信しない)・解凍したものは再度冷凍しないといった調理者の注意と、味と臭いをよく確かめるといいう料理を食べる側の注意が不可欠です。

夏かせ

規則正しい生活で、十分な休養をとり、冷たいものの食べ過ぎと扇風機・クーラーのかけっぱなしを止めればかなり防げると思います。

水の事故、交通事故にも気をつけて、日頃学校の中では経験できない色々なことを大いに楽しみ、学び、有意義な夏休みを過ごしてください。



介護保険の保険料は

どのようにして決めるの



介護保険は40歳以上の全
ての人が加入することにな
っていますが、65歳以上の
人(第1号被保険者)と40
歳以上64歳以下の人(第2
号被保険者)では、納める
保険料の額や納める方法な
どに違いがあります。

第1号被保険者

(65歳以上)

① 介護サービスを受ける人
寝たきりや痴呆になった原
因には関係なく、何らかの介
護が必要になった人は、介護
サービスを受けることができ
ます。

② 保険料

所得段階に応じて市町村ご
とに設定します。

③ 保険料の納め方

保険料は、主として年金か
ら納められます。ただし、年

金その他に収入のある人は、合
計した収入から保険料を決定
し、その金額を年金から納め
ることになります。
また、年金額が月額15、
000円未満の人の保険料は、
直接町へ納めていただくこと
になります。

第2号被保険者

(40〜64歳)

① 介護サービスを受ける人
医療保険加入者で加齢によ
る病気などが原因で寝たきり
などになった人です。
具体的には、アルツハイマ
ー病などによる初老期の痴呆
脳血管失陥など15種類の「特
定疾患」により介護が必要に
なった人です。



② 保険料

加入している医療保険の算
定方法について設定しますの
で、その種類によって保険料
の額は異なります。

(1) 自営業など国民健康保険に
加入している人の保険料は、
各市町村ごとに決められます。
また、保険料の半分は公費
で負担するしくみになってい
ます。

(2) サラリーマンなど被用者保
険(社会保険など)は、それ
ぞれ所属している企業などの
健康保険料が別々に定められ
ているので、介護保険料の負
担がいくらになるかはケース
バイケースで決められます。
サラリーマンの保険料は、

その企業と被保険者本人で負
担するしくみになっています。

③ 保険料の納め方

保険料は加入している医療
保険、つまり健康保険料から
納められます。



動物愛護写真コンテスト作品募集

長崎県大村獣医師会では、動物愛護週間にちなみ、写真コンテストを実施します。愛護精神にとんだ動物の写真を応募ください。

- 要領 写真の大きさ：サービスサイズ
応募枚数：一人1点
写真の裏に住所・氏名・年令を記入のこと。
- 締切 8月末日消印有効
- 顕彰 入選者に賞状及び副賞
- 展示 9月20日～26日まで
大村浜屋にて

○問い合わせ先

大村獣医師会事務局
(長崎県川棚食肉衛生検査所内)
☎83-3147

危険物取扱者保安講習会

- 受講義務者 9・10年度の保安講習を受講していない人
- 講習日
給油取扱従事者 8月31日・9月1日
石油コンビナート従事者 8月30日
上記以外の危険物施設従事者 8月31日・9月1日
- 会場
石油コンビナート 九電相浦発電所
石油コンビナート以外 佐世保技能会館
- 受付 8月3日～8月17日
- 問い合わせ先
佐世保市消防局 ☎23-9257

「夏休みテニス教室」参加者募集

町テニス協会では、硬式テニスの楽しさをたくさんの人に体験してもらうために「だれでもできるテニス教室」を開催します。

これからテニスを始める人、もう少しうまくなりたい人など経験の有無や年齢は問いません。一般のほかに、親子や夫婦、カップルのご参加も大歓迎です。多数ご参加ください。

なお、定員になり次第、締め切らせていただきます。

- 日程 7月25日から8月29日までの全ての日曜日
- 時間 9:30～12:00
- 場所 鴻ノ巣公園テニスコート
- 資格 町内に住所を有する人または町内に勤務されている人(できる限り6日間通して参加できる人)
- 定員 30名
- 参加料 大人 1,000円
中学生以下 500円

- 問い合わせ先(申込先)
町テニス協会事務局
☎85-3515(橋口)
☎85-3904(村川)



廃車手続きはお済みですか

最近、“車がないのに税金の通知がきた”というお問い合わせが増えていますが、そのほとんどが廃車の手続きがされていない原付バイクや軽自動車などです。

また、廃車をして4月1日までに手続きをしないと課税されることとなりますので、ご注意ください。もう一度確認のうえ、早めに手続きを済ませましょう。

○問い合わせ先

役場税務課住民税係 ☎85-2111

出かせぎ労働者を支援

長崎県出かせぎ援護協会では、出かせぎされる人やそのご家族が、安心して出稼ぎに出られるよう共済事業を実施しています。

●加入資格

長崎県民であって1ヵ月以上1年未満の期間、居住地を離れて他に雇われて就労する人

●年会費 800円

●給付 死亡弔慰金 50万円

傷病見舞金 4万～8万円

火災見舞金 10万円

※その他共済制度あり

○問い合わせ先

(財)長崎県出かせぎ援護協会
(県職業安定課内)
☎095-823-7018

**薬剤の一部負担金
7月1日から免除**

老人医療受給者の人は、7月1日から薬剤の一部負担金が免除になります。

保険医療機関などで老人医療受給者証を提示し、薬剤の支給を受けた場合は、その負担金に相当する額を国が支払うことになりました。

○問い合わせ先

役場生活環境課国保係
(老人保健担当) ☎85-2111

戦没者のご遺族のみなさまへ

戦没者のご遺族のみなさまに特別弔慰金が支給されます。

●対象者

戦没者死亡当時の3親等内の親族で次の要件を満たす人

- ①第6回特別弔慰金国庫債券の受給権を取得していないこと。
- ②平成11年4月1日現在、公務扶助料、遺族年金などの受給権を有する遺族がいないこと。

●支給額 額面24万円

6年償還の記名国債

●請求期間 平成11年4月1日から平成14年3月31日まで

○問い合わせ先(請求先)

役場福祉保健課社会福祉係
☎85-2111

2000年問題でお悩みの方へ

中小企業者からのコンピュータ2000年問題についての相談窓口を、今年も5月7日から設けています。疑問をお持ちの方は、専門家が相談に応じますので、お気軽にお電話ください。

- 期間 平成11年5月7日から平成12年3月10日まで
- フリーダイヤル番号
☎0210-200-451
- 専門家配置日 毎週火・金曜日(但し、祝祭日は休日)

○問い合わせ先

(財)長崎県中小企業振興公社
中小企業情報センター
☎095-820-3838

自衛官募集

●一般曹候補学生

受験資格 18歳以上24歳未満
 受付 8月2日～9月10日
 試験日 9月18日

●曹候補士

受験資格 18歳以上27歳未満
 受付 8月2日～9月10日
 試験日 9月18日

●航空学生

受験資格 高卒(見込)で21歳未満
 受付 8月2日～9月10日
 試験日 9月23日

●看護学生

受験資格 高卒(見込)で22歳未満の女子
 受付 9月14日～10月13日
 試験日 10月28日

●防衛医科大学校学生

受験資格 高卒(見込)で21歳未満
 受付 9月14日～10月13日
 試験日 11月6日～7日

●防衛大学校学生

受験資格 高卒(見込)で21歳未満
 受付 9月14日～10月13日
 試験日 11月13日～14日

○問い合わせ先

自衛隊大村募集事務所
 ☎0957-52-6217



みどりの少年団団員募集



町みどりの少年団では、緑とのふれあいを通して、自然を愛する心を育むとともに、社会のために役立つ自主的な活動を行っています。

花の植栽やキャンプなどで交流を深めています。あなたの入団をお待ちしています。

○連絡先 役場生活環境課生活環境係 ☎85-2111

総合文化会館 図書室だより

- 開館日 毎週火曜日～土曜日
- 開館時間 10:00～18:00 (ただし、土曜日は16:00まで)
- 休館日 日曜日・月曜日・祝祭日・年末年始

●問い合わせ先 総合文化会館 (代表)85-2111 (直通)85-2034

今月の新刊



東洋で古くから研究されてきた運命学の気学には、植物を育てながら幸運を呼ぶためのヒントが隠されている。愛情運がアップする寄せ植え、金運を呼び込む花など、開運のガーデニング法を紹介する。



將軍綱吉の子を孕みながら、柳沢吉保に心を焦がす。すべてを断ち切るための染子の決断とは？時代のしがらみから生の感覚を解き放とうとひたむきに進む強い男女を鮮烈に描いた元禄絵巻。

県美術展覧会作品募集

県下最大の美の祭典として、広く県民に親しまれている第44回県展の作品を募集します。

●部門 日本画・洋画・デザイン・工芸・写真・書・彫刻

●資格

昭和59年4月1日以前生まれで、次のいずれかに該当

- ①県内に居住する人。
- ②本県居住者を保護者とする県外大学・高校などに在学している人。

●点数 出品作品は、一人1点まで。(ただし、他部門への出品は認める。)

●出品料 3,000円(一般・大学) 1,500円(高校生)

●申込 8月2日～8月9日

○問い合わせ先

県展事務局(県立美術博物館内)
 ☎095-825-6341

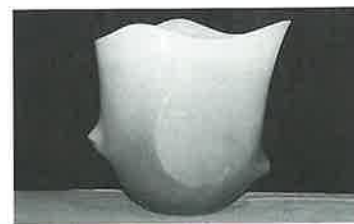

町の事業

◎6月に発注した事業です。

- ▶町道木場田線維持補修工事 136万円 (株)山栄建設
- ▶波佐見町用途地域計画策定業務委託 336万円 (株)中庭測量コンサルタント
- ▶波佐見町都市計画マスタープラン策定業務委託 273万円 (株)中庭測量コンサルタント

総合文化会館イベント情報

- ▶7月27日(火) 19:00 開演 ミュージカル公演「はだしのゲン」
- ▶8月1日(日) 19:00 開演 杉並児童合唱団波佐見公演
- ▶9月18日(土) 19:00 開演 津軽三味線大競演&原田直之



子ども心の心に 向き合う心

前向きに生きる少年たち

問題行動や非行など、少年たちをめぐる問題は少なくありません。

しかし、一部の青少年の現状をすべての子どもに当てはめて考えることは、かえって本質を見失う恐れがあります。自由や個性を尊重されて育った現代の青少年の多くは、社交性豊かで、なにごとにもものおじしいといわれています。



少年非行を防ぐために（その9）

大舞台でもプレッシャーをはねのけ、むしろそれを楽しんでみながら自分の力に変えてのびのびと力を発揮する若者が、スポーツや芸術の分野などで増えてきています。

阪神・淡路大震災や日本海原油流失事故でのボランティア活動に見られるように、青少年の社会貢献に対する関心の高まりも見逃せません。

ボランティア活動が今日のように注目され、社会で不可欠な活動として定着しつつあるのは、人の役に立つ喜びを実感し、活動を支え続けた青少年たちの役割が大きいといえます。

柔軟性に富み、活力に満ちた青少年は、いつの時代も将来の担い手として期待される社会の宝です。青少年が自らの夢を実現するために、想像力とチャレンジ精神を存分に発揮できる社会をつくりあげていくことは、私たち大人の役割です。

まず、親としての基本は、

日ごろから子どもにきちんと向き合い、子どもの声に耳を傾けることが第一です。表情、言葉、健康状態、生活サイクル、交友関係など、あらゆる側面のさまざまな兆候から、子どもの心の変化を受け止め、適切に対応してやるのが親としての努めではないでしょうか。



子ども心の心の問題について、今回まで9回のシリーズで取りあげてみましたが、参考になつたでしょうか。

子育ての主役は、家庭にあります。心豊かな子どもたちを育てるには、家庭や学校、そして地域が一体となって取り組む必要があります。

次回からは、「高齢社会」について、考えてみましょう。

窯業技術センターコーナー

Volume 015

廃棄物「ゼロ」を目指して！ — やきもの産業廃棄物のリサイクル —

町内の産業廃棄物処理場は今年3月末をもって閉鎖されました。今後排出される廃棄物については有効な資源として再利用することが重要であり、新たな処分方法が現在軌道に乗りつつあります。その一環として波佐見町商工会、地元企業、窯業技術センターが共同で平成10年度に取り組んだリサイクル製品の開発があります。

当センターは窯業廃棄物の中でも最も大量に発生する使用済み「石膏型」の利用方法を検討した結果、粘土やセメントなど他の原料と混合しさまざまな製造方法を活用することで、土壌改良材、軽量骨材、溶融化ガラス建材、軽量装飾建材などの新たな製品の開発に成功しました。廃棄物利用製品については特許出願の手続を進めるとともに、地元企業へ技術移転を行って商品化に向け具体的な取り組みの支援を行っています。



■溶融化ガラス建材（人工大理石）

講演会のお知らせ

- ◇日時 平成11年7月22日（木）午後6時30分から
 - ◇場所 長崎県窯業技術センター「大会議室」
 - ◇講師 長崎県商工労働部長 古川 康
 - ◇演題 「日本の元気は地域から」
- 多数の御来場をお待ちしております。

健康テレホンプログラム
佐世保 ☎ 23 - 4300

7 月	
月	小刻み歩行について
火	食道静脈瘤の治療
水	ペットボトル症候群
木	帯状疱疹
金	痴呆予防に歯科の関わり～口腔ケアから～
土・日	ピルの正しい使い方

8 月	
月	食中毒の予防
火	ロート胸
水	落ち着きのない子ども
木	翼状片～黒眼の異常
金	痴呆老人への接し方
土・日	おしっこが近い

* 祝祭日は前日のテープが流れます。



善意の窓

香典返しにかえて
中尾郷 小柳 祐輔 様
(御母堂故小柳 光代様)
宿郷 辻 静子 様
(御主人故辻 勲様)
田ノ頭郷 守田 朝雄 様
(御尊父故守田 秋好様)
岳辺田郷 松林 文子 様
(御主人故松林 栄吉様)
甲長野郷 吉田 政敏 様
(御母堂故吉田 ムメ様)

協和郷 切間トシ子 様
(御主人故切間 亀市様)
平野郷 川島 博昭 様
(御祖母故川島 テヨ様)
見舞返しにかえて
金屋郷 太田 スグ 様
以上の方から本町福祉事業
資金に寄付していただきまし
た。
それぞれの寄付に対し厚く
お礼申し上げます。
波佐見町社会福祉協議会

総合文化会館図書室
図書購入費寄付金
井石郷 田崎スタジオ 田崎 學 様

波佐見焼400年祭フォト
コンテスト最高賞受賞お礼

以上の方から寄付をいただ
きました。厚くお礼申しあげ
ます。

町民霊園利用者を募集

町では、本町湯無田郷にありま
す町民霊園の利用者を募集して
います。

- 募集基数 1 基
- 応募方法 所定の申込書を提出
ください。
(役場生活環境課にあります。)
- 応募資格 町内に住所を有する世帯主
- 応募期間 7月21日～7月30日
- 抽選日 8月5日(木)
- 使用料 永代使用料 130,000円
年間使用料 2,000円

○ 問い合わせ先
役場生活環境課
生活環境係
☎ 85 - 2111



近藤 芳文 長崎市
江添 広美 永尾郷
川野 浩幸 永尾郷
道上 真弓 永尾郷
松岡 眞了 川棚町
末永 美喜 金屋郷
百崎 浩貴 長崎市
松田 節子 佐世保市
金屋郷

北村 すわ 中尾郷
堀江 シマ 中尾郷
吉村 文夫 中尾郷
疋田 光代 三股郷
武村 忠利 湯無田郷
大森 勝郎 折敷瀬郷
小柳 行人 折敷瀬郷
茂田 士郎 折敷瀬郷
一瀬 サヨ 宿郷
河野 勝一 宿郷
内田 岳辺 岳辺田郷
馬渡 チ茂 岳辺田郷
切間 亀市 協和郷
北村 すわ 中尾郷
堀江 シマ 中尾郷
吉村 文夫 中尾郷
疋田 光代 三股郷
武村 忠利 湯無田郷
大森 勝郎 折敷瀬郷
小柳 行人 折敷瀬郷
茂田 士郎 折敷瀬郷
一瀬 サヨ 宿郷
河野 勝一 宿郷
内田 岳辺 岳辺田郷
馬渡 チ茂 岳辺田郷
切間 亀市 協和郷
76歳 87歳 78歳 77歳 81歳 69歳 77歳 80歳 81歳 69歳 81歳 89歳 80歳

おくやみ申し上げます

子の名 保護者 住所
馬場麟汰郎 春穂 中尾郷
渡江 彩花 博文 井石郷
茂田 和浩 稗木場郷
安永 信也 協和郷
中島 綾 折敷瀬郷
末吉 俊英 長崎市
山下由美子 折敷瀬郷
岩永 千稔 村木郷
平野 陽子 佐世保市
森 誠也 田ノ頭郷
高木 昭子 佐世保市

結婚おめでとう



休日当番医

7月18日	協和クリニック(波佐見)	85-7570
20日	カナザワ内科クリニック(川 棚)	83-3727
25日	岩永 医 院(東彼杵)	0957-47-0014
8月1日	にいむら整形外科(川 棚)	82-6565
8日	波佐見 病 院(波佐見)	85-7021
15日	みやた小児科医院(川 棚)	82-3735
22日	実松整形外科医院(東彼杵)	0957-47-0278
29日	小 鳥 居 病 院(波佐見)	85-3408



※お詫びと訂正
6月号の「おくやみ申し
あげます」の欄で、「渡邊廣
太郎」さんの名前を「太郎」
としていましたのでお詫び
して訂正いたします。

人のうごき(6月末)

人 口	15,770人 (-17)
男	7,523人
女	8,247人
世帯数	4,405世帯(±0)
転入	38人
転出	45人
出生	3人
死亡	13人
	() は前月比

暮らしのカレンダー

7月14日(水)～8月31日(火)

7月 (JULY)

SUN(日)	MON(月)	TUE(火)	WEN(水)	THU(木)	FRI(金)	SAT(土)
			14	15	16	17 勤労青少年の日
18	19 終業式	20 海の日 土用	21	22	23 大暑	24
25	26	27	28	29	30	31

8月 (AUGUST)

SUN(日)	MON(月)	TUE(火)	WEN(水)	THU(木)	FRI(金)	SAT(土)
1 観光の日 水の日	2	3	4	5	6 広島平和記念日	7
8 立秋	9 長崎原爆の日	10	11	12	13	14
15 終戦記念日	16	17	18	19	20	21
22	23 処暑	24	25	26	27	28
29	30	31				

けんこう

- 母子手帳交付** 7月26日(月) 総合文化会館 9:30~10:30
 8月9日(月) 総合文化会館 9:30~10:30
 8月23日(月) 総合文化会館 9:30~10:30
- 妊婦教室** 8月27日(金) 勤労福祉会館 10:00~15:30
- 離乳食教室** 7月21日(水) 勤労福祉会館 9:30受付
- 乳児健康相談**
 [H10年9月生] 7月22日(木) 総合文化会館 9:30~
 [H11年4月生] 8月13日(金) 総合文化会館 9:30~10:00
 [H10年10月生] 8月26日(木) 総合文化会館 9:30~
- 1歳6ヵ月児健康診査**
 [H10年1月~2月生] 8月11日(水) 農村環境改善センター 13:00受付
- リハビリの集い** 7月23日(金) 農村環境改善センター 13:00~
 8月6日(金) 農村環境改善センター 13:00~
 8月25日(水) 農村環境改善センター 13:00~
- 健康相談** 8月12日(木) 農村環境改善センター 9:30~11:00
 役場 13:30~15:30
- 子育てサークル** 8月17日(火) 農村環境改善センター 10:00~
- 原爆検診** 7月23日(金) 総合文化会館 10:00受付

- 基本健康診査結果説明会** ※受付時間は、いずれも 9:00~11:00
 8月2日(月) 宿コミュニティセンター
 8月3日(火) 折敷瀬集落センター
 8月4日(水) 永尾改善センター
 8月5日(木) 勤労福祉会館
 8月6日(金) 農村環境改善センター
- 胃がん検診** ※受付時間は、いずれも 8:30~11:00
 8月16日(月) 永尾改善センター
 8月17日(火) 宿コミュニティセンター
 8月18日(水) 農村環境改善センター
 8月19日(木) 農村環境改善センター
 8月20日(金) 農村環境改善センター
 8月23日(月) 宿コミュニティセンター
 8月24日(火) 総合文化会館
 8月25日(水) 総合文化会館
 8月26日(木) 勤労福祉会館
 8月27日(金) 勤労福祉会館
 8月30日(月) 勤労福祉会館
 8月31日(火) 宿コミュニティセンター

そうだん

*相談員は変更になる場合があります。

- 心配ごと相談 (役場相談室) 13:00~16:00**
 7月7日(水) ◎相談員 久保田 芬; 山崎 章三
 14日(水) ◎相談員 田添 強; 一瀬 薫
 21日(水) ◎相談員 久保田 芬; 山田 富士夫
 <夜間>19:00~21:00 ◎相談員 村川 富士江; 田添 強
 28日(水) ◎相談員 一瀬 薫; 山崎 章三
 8月4日(水) ◎相談員 山崎 章三; 山田 富士夫
 11日(水) ◎相談員 久保田 芬; 村川 富士江
 18日(水) ◎相談員 田添 強; 一瀬 薫
 <夜間>19:00~21:00 ◎相談員 村川 富士江; 山田 富士夫
 25日(水) ◎相談員 久保田 芬; 山崎 章三
- 人権相談 (役場相談室) 13:30~15:30**
 8月4日(水) ◎相談員 人権擁護委員
- 年金相談 (役場相談室) 10:00~15:00**
 8月9日(月) ◎相談員 諫早社会保険事務所相談専門員
- 医事相談 (役場相談室) 13:30~15:30**
 8月19日(木) ◎相談員 野中直道(野中医院)

来月の納金(8月)

●水道使用料 ●国民健康保険料 ●町民健康保険料 ●国民年金保険料 ●県民健康保険料 ●町民健康保険料 ●国民健康保険料 ●町民健康保険料 ●国民健康保険料



催し物

- 郡体予選野球大会** 7月18日(日) 鴻ノ巣グラウンド
- 町ソフトバレー夏期大会** 7月18日(日) 勤労者体育センター
- 郡体予選壮年SP大会** 7月25日(日) 甲辰園グラウンド
- 県北バスケット波佐見大会** 7月25日(日) 中学校体育館
- 東小親子ウォークラリー** 7月25日(日) 東小学校
- 南小少年少女球技大会** 7月25日(日) 鴻ノ巣グラウンド他
- 親子交歓球技大会** 8月1日(日) 鴻ノ巣グラウンド他
- 学童野球ジュニア大会** 8月8日(日) 甲辰園グラウンド
- 郡婦人ミニバレー大会** 8月22日(日) 勤労者体育センター
- 隣接町婦人バレー大会** 8月29日(日) 勤労者体育センター他
- 東彼協会長杯野球大会** 8月29日(日) 鴻ノ巣グラウンド