



# 波佐見

# 6

JUNE

1998 No.424

蛍 5月23日撮影  
田別当(湯無田郷)

「活力と潤いにみちた陶磁と緑のまち・波佐見」をめざして



## 蛍火の乱舞

(写真提供 江口末男氏)

<b>特集</b>	<b>公職選挙法改正</b> .....2~3
	風水害対策 .....4
	農民具資料館 .....5
	みんなのひろば .....6~7
	スポーツ .....8
	特別減税・広域イベント .....9
	病気一口メモ .....10

児童手当・年金支払通知 .....11
暮らしの情報 .....12~13
ストップ! 地球温暖化 .....14
窓(善意の窓・戸籍の窓) .....15
暮らしのカレンダー .....16

# やすくなりました。



## 公職選挙法が一部改正

～一部を除き、6月1日から施行～

暮らしのペースに合わせて  
投票時間が長くなり、  
不在者投票できる事由も緩和されました。

改正のポイント

- 投票時間の延長
- 投票所への出入り制限を緩和（昨年12月19日から施行）
- 不在者投票事由の緩和
- 不在者投票時間の延長
- 不在者投票所に氏名掲示

# 投票し



## 具体的にどう

### 変わったんですか？

#### 投票に関して

□投票時間が2時間延長されました。

投票日当日の終了時間がいままでは午後6時まででしたが、2時間延長されて午後8時までとなりました。

□幼児なども一緒に投票所に入れます。

いままでは一人で投票所に入るのが原則でしたが、これからは、幼児や身体が不自由な人の付き添い人などと一緒に入ることができるようになりました。

(昨年12月から施行)



□次の①～④に該当する人は不在者投票が出来ます。

①自分の投票区域内で仕事や冠婚葬祭の予定がある人

いままでは投票区域外での仕事などが該当していましたが、投票区域の内外を問わず該当するようになりました。



②レジャーや買い物などの私用で投票区域内にいない人

いままでは、「やむを得ない用務で町の区域外にいること」が条件でしたが、レジャーなどの用事が町内であっても該当するようになりました。

#### 不在者投票に関して

□不在者投票時間も延長されました。

いままでは、午前8時30分から午後5時まででしたが、3時間延長されて、午後8時までとなりました。



③病気やケガ、妊娠などで歩けない人

いままでは、「歩行が著しく困難」な人だけが該当していました。

④市町村区域外へ住所を移転した人

波佐見町から町外へ引っ越した人は、波佐見町の選挙人名簿に名前が載っている間、不在者投票ができます。



□不在者投票所にも候補者氏名などを掲示します。

役場内に設置する不在者投票所の記載場所に、選挙期日の公示、告示日の翌日から候補者の氏名などを掲示できるようにしました。

ただし、不在者投票ができる施設として指定されている病院、老人ホームなどには、いままでどおり掲示はできません。

□選挙人名簿の定時登録回数が年4回に

いままでは、9月だけでしたが、3月、6月、12月にも登録することになりました。

#### 【問い合わせ先】

町選挙管理委員会

(☎85-2111)

# 風水害の備えは万全ですか



これから梅雨本番を迎えますが、毎年、大きな被害をもたらす台風や集中豪雨に対する備えは万全でしょうか。平成2年7月の大水害による復旧工事などでだいぶん整備されていますが、それでも自然は怖いものです。予知の難しい地震と違って、台風や豪雨はある程度、襲来時期や規模を予測することができます。ふだんから気象情報などに注意し、家族や地域ぐるみで災害を最小限にとどめる準備をしておきましょう。

## 集中豪雨

集中豪雨とは、比較的短時間に狭い区域に、大量の雨が降る現象を言います。局地的に、いつどこで、急に降り出すか予測が難しいとされ、夜から朝にかけて降るケースが多くあります。土石流や山崩れ・がけ崩れなど人命にかかわる大災害をもたらす集中豪雨には十分注意しましょう。



家の周囲の安全対策も忘れずに

## ここがチェックポイント

- ブロック塀・石垣・門柱 倒れたり、崩れたりするおそれはないか？  
▶ひび割れ・崩れかけなどは早急に修理する。
- 屋根瓦 不安定だったり、破損しているものはないか？  
▶危険があれば専門家に修理を依頼する。
- トタン板 腐食したり、めくれているところはないか？  
▶腐食・破損しているものは早めに取り替える。

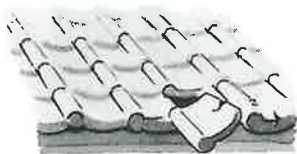

- アンテナ ぐらついていないか？  
▶もし不安定なら、しっかり固定する。
- ベランダ 落下しそうな植木鉢や物干しざおはないか？  
▶危険なものは家の中へ取り込むか、固定する。
- プロパンガス・ボンベ ぐらついていないか？  
▶水平な台の上に乗せ、2本の鎖でしっかり固定する。

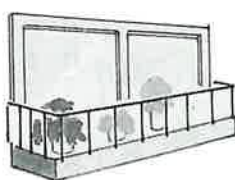

## 台風

最近の台風の特徴は、非常に勢力の強いものが相次いで上陸・接近しているという点です。今後このような傾向が続くと考えられており、雨だけでなく強風に対する対策も怠らないようにしましょう。

## 天気予報

注意報や警報は、危険な状況を知らせてくれる重要な情報です。正しく理解し、適切な行動ができるように心掛けましょう。

▽注意報⇒災害が発生する可能性があり、避難の心構えが必要です。

▽警報⇒災害危険箇所では、具体的な避難準備が必要です。

# 鬼木の里に

## 農民具資料館がオープン

農具や庶民の生活用具を一堂に集め、農山村の暮らしぶりや先人の生活の知恵に触れ、生活文化の向上と地域の活性化につなげようと、このたび鬼木郷に波佐見町農民具資料館がオープンしました。

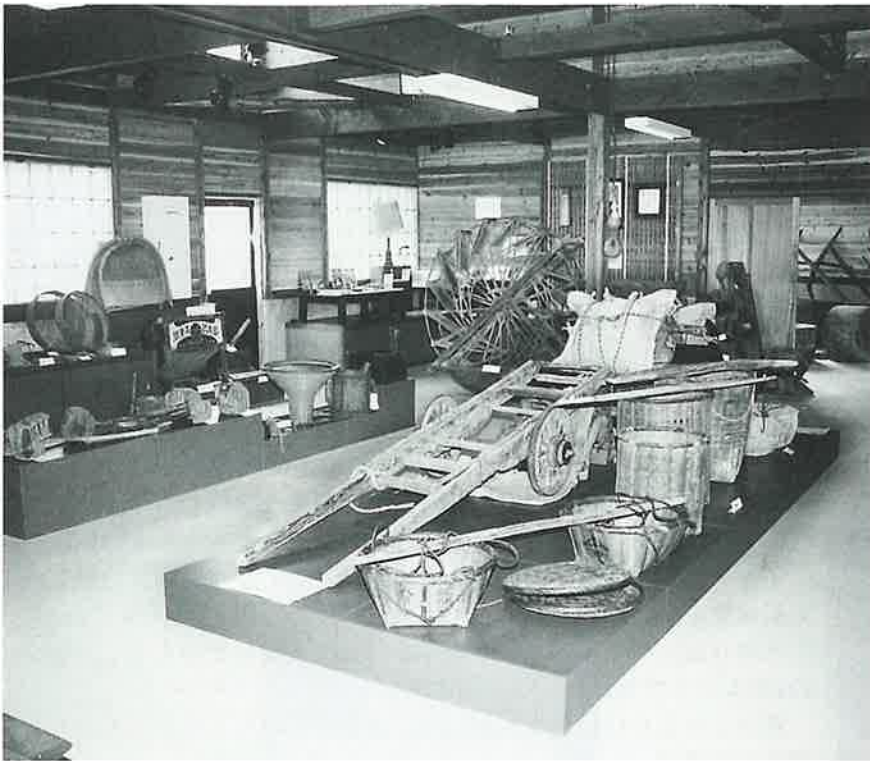

資料館には、耕す、育てる、収穫する、脱穀する、計る、運搬するなど、いろいろな農具を展示。自在かきが吊された居間には、たんすや戸棚、配膳台などがあり、当時の生活をしのぶことができます。

かみや鉈などの大工道具や行灯、糸とり機など、めずらしい生活用具もあります。また、鬼木郷で出生された児童文学者福田清人先生の書籍展示コーナーも一部に設けられています。

一つひとつの展示資料を見ると、非常に単純な用具が、使いやすく、材料をうまく選んで作られ、手作業の中にも能率よく作業したり、趣のある生活をしていた様子などを知ることができます。

訪れた方の中には、「よく見れば見るほど奥ゆかしく、昔

の人々の多くの知恵に頭が下がります。」と当時の農作業をなつかしく話されていました。資料館の周囲には、奇峰や奇岩の景勝地、「よらい田」といわれる美しい棚田や茶園などがあり、清流のせせらぎの音も加わり、すばらしい景観に恵まれたところですよ。入口には、清流を生かして作られた水車もまわっており、皆さんのご来場をお待ちしています。



### 施設の概要

設置者	波佐見町
所管	町教育委員会
施設管理団体	鬼木郷
建造物構造	木造一部2階建瓦葺
施設面積	784㎡
建築面積	235㎡
展示資料	約250点
水車	直径2.8m一台
その他	トイレ、駐車場完備

### 施設の利用

開館時間	9時から17時まで
入館料	無料
入館受付及び見学申込	資料館前の加工センターにお申し出いただき、見学者名簿にご記入ください。
	団体などは事前に電話でご予約ください。
	(☎85-7416)

### 休館日

毎週火曜日、  
16:00～18:00  
(ただし、特別に開館することもできます。)

### 施設管理運営受託者

鬼木郷総代

## 熱気球 初体験!



青空天国  
子どもの  
つどい

青空天国子どもの集いが、5月17日、中央小学校でありました。波佐見ライオンズクラブが主催するこのイベントも今年で14回目。子どもたちに「上空から波佐見のまちを見てもらおう」と熱気球乗船体験を企画。

その日は、やや風が強くと数分までしか上がれませんでした。約400人の小学生が熱気球を初体験しました。

浮き上がるたびに歓声があがり、貴重な経験をした子どもたちも満足した様子。

鴻ノ巣グラウンドでは、学童野球大会も開かれ、レギュラーの部、ジュニアの部ともに鴻ノ巣クラブが優勝しました。

# みんな の ひろば

黑板伸夫・永井路子さんご夫妻

## 田ノ頭で講演

5月9日、田ノ頭郷公民館で黑板伸夫・永井路子さんご夫妻の講演会が開かれました。

田ノ頭郷には、本町の歴史に深く関わりのある黑板家の先祖の墓があり、そのことが縁で、このたび郷主催による講演会が企画されたものです。

会場は約150人の観衆で埋まり、別室にはビデオ放映もされる程の盛況ぶりでした。

黑板先生は、外国との交流を取り仕切っていたという当時の太宰府庁のようすなど平安王朝と九州の関わりについて、また永井先生は、大河ドラマ「毛利元就」をテーマに、戦乱の世に生きた女性の生き方などを現代社会と対比させながらのユーモアあふれるお話に、聴衆は時の経つのも忘れ聞き入っていました。



## 地球環境を考える



地球の環境問題に関心を高めてもらおうと、6月4日、町総合文化会館でアースミュージカル「地球の秘密・坪田愛華物語」が公演されました。

町内の小・中学生やPTA関係者など約600人が集まり、環境問題を考えました。

この公演は、わずか12歳で急逝した坪田愛華ちゃんが、その短い生涯を閉じる2カ月前から環境問題の課題に取り組み、それを得意な漫画で表現し、描きあげた作品「地球の秘密」をミュージカル構成したものでした。

地球環境の危機を訴える愛華ちゃんの熱いメッセージは、会場に集まった子どもたちの心にもきくと伝わったことでしょう。

『私一人ぐらいという考えはやめよう』という叫びが……。



山下 けんせい 絢誠ちゃん  
(稗木場郷)

H9. 6. 10生まれ

政 浩 さんの2男  
早 苗

＊お兄ちゃんと  
仲良くしてね!

よい子  
つよい子  
元気っ子

このコーナーでは、満1歳前後の子どもさんを募集しています。掲載希望の方は役場総務課広報担当まで連絡してください。

朝田 りな 梨那ちゃん  
(稗木場郷)

H9. 5. 24生まれ

健 市 さんの長女  
まゆみ

＊思いやりのある子に  
育ってね!



## 南小で自転車教室

5月23日、南小学校で4～6年生を対象とした自転車教室が開かれ、約150人が参加しました。

交通ルールや正しい自転車の乗り方などを学んでもらおうとPTAが主催。

校庭に横断歩道や信号機などを設置した後、川棚警察署長野駐在員や交通安全協会の指導員の方が、交差点での渡り方や走行中の合図の出し方など実技も交えわかりやすく指導。

子どもたちも真剣なまなざしで指導を受け、帰りには早速実践に移っていたようです。



郡大会準優勝 東小学校

県大会出場!  
ガンバレ両校イレブン



郡大会優勝 中央小学校

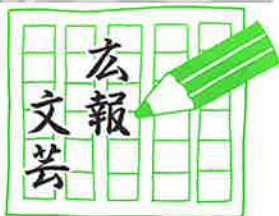

あたたかや句座くざの壘たなみに蘭らんのほひ 一瀬マサエ  
山やまぎくらまだきの空そらのよく晴れて 川添マサ子  
桜散り敷じょうきく城跡しろあとの苔こけの庭 小柳 タニ  
ナースの手温あたたかかく触ふれ花はな蜜みつ 中村 ハル  
桜陶祭おうらさい終へたる山やまの八重桜 馬場 百枝  
武蔵野むさしのはくぬぎそび聳そびゆる春はるの空 古達 光枝

(すなお句会)

俳句



初夏寄席  
笑ひは地球を救ひ

## 三遊亭歌之介 独演会

◆とき

平成十年六月二十七日(土)  
開場 午後六時三〇分  
開演 午後七時

◆ところ

波佐見町総合文化会館  
問い合わせ先

町総合文化会館

お笑料 二、〇〇〇円  
(全席自由)

## 宿チームがサミナリ勝ち

### 婦人ソフト大会

第20回婦人ソフトボール大会が、5月24日、9チームの参加のもと鴻ノ巣グラウンドで開催された。

今にも雨が落ちてきそうな空もようでの開会式。中村選手の手強い選手宣誓のあと、溝口審判長のプレイボールがかかった。

予選リーグでは、湯無田、宿、村木が順当に勝ち上がり決勝トーナメントにコマを進めた。



組み合わせにより湯無田と村木が対戦。打撃力に勝る湯無田は、着実に追加点を重ね村木に圧勝。決勝に進出した。昨年と同カードとなった決勝戦は、湯無田が宿の二連覇を阻止するか見物となった。

先攻する湯無田は、森林のホームランなどで2点を先取したが、4回に2対2の同点に追いつかれ、いやなムード。迎えた最終回、湯無田の攻撃は無得点。その裏、勢いのある宿の攻撃は、先頭の中村がレフト前ヒットで出塁、続く富永も内野のエラーで、ランナー、三塁となった。ワンアウトの後、続く大屋の打球はショートゴロ。三塁ランナーの中村がホームへ突入。バックホームしたが間一髪、セーフ。宿の劇的なさよならゲームとなった。

決勝戦らしい白熱した試合を展開した両チームの選手に、観衆から惜しめない拍手が送られていた。



優勝した宿チーム

#### 試合結果

宿	湯無田	(進決勝)	湯無田	宿	宿	乙長野	湯無田	永尾	湯無田	村木	協和	村木	(予選)
3	12	11	4	14	5	8	8	16	9	10	9	10	
2	5	0	0	1	4	4	4	0	8	2	8	2	
湯無田	村木	乙長野	田ノ頭	田ノ頭	野々川	野々川	永尾	協和	稗木場	稗木場	稗木場	稗木場	

## 折敷瀬に栄冠 (団体の部)

### 町民卓球大会



5月31日、勤労者体育センターで第53回町民卓球大会が開催され、町内の実力者が顔を揃えた。

大会には、中学1年生から74歳までの老若男女82人が参加。

個人Aクラスでは、県内トップクラスの増田と平尾が決勝進出。見応えのある展開となったが、昨年の覇者増田が二連覇を達成した。

一方、団体戦では、折敷瀬と村木の決勝となったが、選手層の違いを見つけた折敷瀬に軍配が上がった。

#### 試合結果

##### (団体)

- 優勝 折敷瀬
- 2位 村木
- 3位 波佐見高校男子A
- 3位 波佐見高校女子

##### (個人男子B)

- 優勝 山脇 祐也(波佐見中)
- 2位 川島 龍祐(波佐見中)
- 3位 内野 義識(波佐見中)
- 3位 杉本 健太(波佐見中)

##### (個人男子A)

- 優勝 増田 穂積(折敷瀬)
- 2位 平尾 晃一(折敷瀬)
- 3位 岡村 孝史(村木)
- 3位 樋口 正雄(井石)

##### (個人女子)

- 優勝 本田 紗織(波佐見高校)
- 2位 増田 友美(折敷瀬)
- 3位 中尾久美子(波佐見高校)
- 3位 杉本 艶子(住友生命)



# 特別減税

平成10年度の町県民税にかかる特別減税が実施されることになりました。

特別減税の内容は、納税者の年税額から扶養親族などの人数に応じた一定額を、その人の所得割額の範囲内で控除するというものです。



## 〈特別減税の額〉

本人	17,000円
控除対象配偶者	8,500円
扶養親族一人につき	8,500円

## 〈特別減税の実施時期〉

普通徴収（年金受給者・事業所得者・特別徴収以外の給与所得者等）については、10年度第1期分の納税額から控除することとし、その納期を1カ月遅らせ、7月31日とします。

納税通知書は、7月中旬に発送予定。2期目以降は、従来どおり8月、10月、1月となります。

また、特別徴収については、先にお知らせしましたように7月から翌年5月までの11カ月で徴収することになります。

○問い合わせ先

役場税務課住民税係

☎85-2111

## 夏の交通安全県民運動実施 7月13日～22日

### 運動の重点

1. シートベルトの徹底の着用
2. 飲酒・暴走運転の根絶と過労運転の防止
3. 子どもと高齢者の交通事故防止



## 広域イベントだより

佐世保広域圏組合では、14市町の一体的な圏域づくりを進めるために、各種イベントを計画しています。

本年度は、次のイベントを行いますので、多数ご来場ください。

### 少年サッカー圏域巡回教室

●講師：小嶺忠敏氏（国見高校監督）

●対象者：圏域内の小学生

●日時・場所：

6月28日(日) 9:00～ 川棚町中央公園運動広場

6月28日(日) 13:00～ 西海町スポーツガーデン

11月1日(日) 9:00～ 佐世保市総合グラウンド

11月1日(日) 13:00～ 佐々町サンビレッジ・さざ

○問い合わせ先

佐世保地域広域市町村圏組合事務局  
(佐世保市役所12階)

(代)☎24-1111 (直)☎24-1800

### 広域圏組合構成市町

佐世保市・世知原町・吉井町・佐々町・  
小佐々町・宇久町・小値賀町・東彼杵町・  
川棚町・波佐見町・西彼町・西海町・  
崎戸町・大島町

### 「上野の森プラス」巡回公演 金管五重奏

●入場料：大人1,000円

小人 500円（高校生以下）

●日時・場所：

9月4日(金) 18:30～ 佐世保市民会館

9月5日(土) 13:00～ 宇久町宇久小学校体育館

9月6日(日) 13:00～ 大島町町民文化ホール

9月6日(日) 18:30～ 波佐見町総合文化会館



最近、流行している

『急性肝炎』

東彼医師会

松村 久須郎

(東彼杵町)

**急** 性肝炎はいろいろな原因で発症しますが、今回は経口感染し、肝臓に急激な炎症をもたらすA型肝炎ウイルスについてお話します。

A型肝炎ウイルスによる急性肝炎は、毎年全国で数万人が罹患していると言われ、2月から6月頃にかけて発症しやすく、近年増加傾向にあります。

感染経路は、経口感染であり、家族内、または地区内に流行をきたすことがあります。A型肝炎ウイルスに感染した養殖の牡蠣などの貝類の生食が感染の発端になることが多く、最近では発展途上国への海外渡航中に感染し、帰国後に発症するケースも見られます。この急性肝炎の特徴は、急激な肝機能異常や自覚症状が出現する前にA型肝炎ウイルスは糞便中に排泄されます。そのため急性肝炎と診断されたときは、罹患患者と接触

した家族や近所の人々に次々と経口感染し、流行しやすいのです。

現在、わが国の抗体保有率(過去にA型急性肝炎に患った人の割合)は50歳前後で5割に達すると言われていますが、小児を含む若年層では抗体保有率が低く(発展途上国では5歳以上の抗体保有率は80%以上)、実際に小児のA型急性肝炎発症率は高くなる傾向にあります。

A型急性肝炎の症状と経過  
潜伏期はおよそ1カ月前後で、発病初期には発熱、全身倦怠感、食欲不振、悪心と嘔吐などインフルエンザに似た症状が、数日後には黄疸が出現する。以後、徐々に症状は改善するが、まれに遅延、重症化(約0・5%)することがある。

A型急性肝炎の予後  
遅延、重症化する症例を除いて、ほぼ2〜3カ月で肝機能



能は正常化する。治癒後は慢性化することなく、最終免疫を獲得するために二度と発症することはない。

A型急性肝炎の予防

症状出現前にA型肝炎ウイルスは糞便を介して感染するので、診断されてからでは予防効果は少ないが、大流行を防ぐため患者の汚物の処理を厳重にする。また、長期海外渡航する際は、ワクチン接種が推奨されている。(現在は医療機関にて接種可能)

戦後の混乱期には発症が高率だったA型急性肝炎は、公衆衛生の充実、上水道の完備などで少なくなったが、最近

こんにちは保健婦です

歯の健康を守るポイント

歯や口の中の健康は、全身の健康と深く関わっています。よく「かむ」ことは、生活習慣病の予防にも役立ちます。

次のことに注意して、丈夫な歯を保ち、健康づくりの第一歩をふみ出してみましょう。

幼児期

特に食べかすのたまりやすい奥歯のかみあわせに注意し、必ず大人が仕上げ磨きをしてあげましょう。

学童期

5〜6歳から12歳頃までに永久歯に生え変わります。生え始めは歯質も弱く、むし歯になりやすいので注意が必要です。特に、乳歯列の一番奥に生える第一大臼歯(6歳臼歯)は、永久歯のかみあわせを決める大切な歯で完全に生えるまで一年近くかかるうえ磨きにくい位置にあるので、念入りに手入れをしてください。小学校低学年までは、大

人が仕上げ磨きをしてあげましょう。

成人期

歯周病により歯を失う人が急増します。歯の定期健診を受け、予防と早期発見に心がけましょう。

高齢期

80歳の人の自分の歯は平均5本。大半の人が義歯(入れ歯)を使用しています。義歯の場合、歯ぐきや残っている歯に歯垢が付きやすいため、必ずはずして、最低一日一回は手入れをしましょう。



A型肝炎ウイルス抗体を持たない小児を中心に増加傾向にあります。毎年、数万人のA型急性肝炎患者が出現し、同じ施設内での大流行の可能性もあり、今後も注意すべき感染症の一つと思われます。



# 子どもの健やかな成長を支援

## 児童手当制度

児童手当は、児童を養育している人に手当を支給することにより家庭における生活の安定と、次代を担う児童の健全な育成および資質の向上を目的としています。

### 児童手当のしくみ

#### ○支給の対象

児童手当は、3歳未満の児童を養育している人に支給されます。

ただし、前年の所得が一定額以上の場合には、所得制限により児童手当は支給されません。

#### ○児童手当の額（月額）

第1子および第2子 5,000円  
第3子以降 10,000円

#### ○児童手当の支給

児童手当の支給は、認定請求をした日の属する月の翌月から開始され、支給事由の消滅した日の属する月分まで支給されます。

なお、原則として手当は、毎年2月、6月、10月に、それぞれの前月分までが支給されます。

### 児童手当現況届

児童手当を受けている人は、毎年6月中に**児童手当現況届**を提出しなければなりません。

この届けは、毎年6月1日における状況を記載し、児童手当を引き続き受ける要件があるかどうかを確認するためのものです。

この届けの提出がないと、6月分以降の手当が受けられなくなりますので、ご注意ください。

#### 現況届に必要な添付書類

- ☆年金加入証明書または申立書
- 受給者が被用者（サラリーマン等）である場合に提出
- ☆前住所地の市町村長が発行する児童手当用所得証明書
- 本町にその年の1月1日に住所がなかった場合に提出
- ☆この他、必要に応じて提出する書類があります。

#### ○問い合わせ先

役場児童福祉係 ☎85-2111

### 健康テレホンプログラム 佐世保☎24300

#### 6 月

月	老人の便秘
火	子どものソケイヘルニア
水	はしか
木	耳の異物
金	レーザー歯科治療
土日	インポテンツ

#### 7 月

月	漢方薬の副作用
火	つき指を軽く見えてはいけません
水	ぜんそくと水泳の効用
木	夏に多い虫さされ
金	多種人格について
土日	IUD（子宮内避妊器具）

\* 祝祭日は前日のテープが流れます。

## 年金の支払通知が年1回に ～支払時期は変わりません～

これまで年金の支払月に通知があっていましたが、国民年金・厚生年金・船員保険の支払通知書・振り込み通知書が平成10年6月送付分から、改定により1年間分をまとめて通知することになりました。

今後は、毎年6月に、6月定期支払分から翌年4月定期支払分までの各支払期の全額等を事前に通知します。

その後、支払額に変更があった場合は、その都度、変更後の支払額を通知します。

#### ○問い合わせ先

諫早社会保険事務所  
☎0957-25-1661  
役場生活環境課年金係  
☎85-2111

年金支払通知書（定時通知用）

## 商業実態基本調査にご協力を

この調査は、6月30日現在の全国の製造業、卸売・小売業及び飲食店に属する事業所のうち、通算大臣が無作為抽出し指定した事業所を対象として中小商工業の経営実態を明らかにするために実施されるものです。

知事から任命された調査員がうかがいますので、調査へのご協力をお願いします。

### ○お問い合わせ先

役場産業振興課 ☎85-2111  
県企画部統計課 ☎095-822-2858

## YFU交換留学生を募集

YFUは、アメリカに国際本部を置き、世界40カ国に組織を持つ非営利の国際的教育交流団体です。

毎年約6,000人の学生がこの組織を通じて交流をしています。

今年度も高校生を対象とした交換留学生を募集しています。

●締切：7月15日

### ○問い合わせ先

長崎県北部地区委員  
太田武治郎・久代(湯無田郷)  
(自) ☎85-5505  
(勤) ☎0955-43-2384

## ごみ処理設備を一部改造 —年金積立金還元融資事業—

東彼地区保健福祉組合清掃工場は、昭和56年に操業以来、16年が経過し、全体的に老朽化が進んできたため、年金積立金還元融資を受けて、ごみ処理設備の改造を行いました。

今回の改造箇所は、排ガス等の粉塵を除去する電気集塵機や煙道、ガス冷却室などです。

ごみの量が年々増加傾向にありますので、ごみの減量化・リサイクル化にご協力ください。



## 愛の献血助け合い運動にご協力を (7月1日~31日)

7月は「愛の献血助け合い運動」月間として、全国的な運動が展開されます。

献血は、たくさんの人々の善意によって支えられています。そして、一人ひとりの温かいところが多くの尊い命を救っています。

皆様の献血に対する温かいご支援と積極的なご参加をお願いします。

## 第12回ながさき「若い芽」の コンサート出場者募集

- 部門：声楽、ピアノ、管弦楽、弦楽器、ギター
- 資格：県内在住の小(4年生以上)・中・高校生
- 締切：6月23日

### ○問い合わせ先

県教育庁文化課  
☎095-826-5010



## 太陽光発電導入基盤整備事業の 助成制度について

太陽光発電は、エネルギーの安定供給の確保、地球温暖化防止の観点から極めて有効なエネルギーです。

太陽光発電の一層の普及、拡大を図るため、9年度から助成制度がスタートしました。

- 補助対象：個人住宅用等
- 補助額：1kwにつき最大34万円
- 募集期間：5月18日~3月10日

### ○問い合わせ先

九州通商産業局エネルギー対策課  
☎092-482-5475  
財新エネルギー財団  
☎03-5275-9823

## 大村職業安定所からのお知らせ

大村公共職業安定所川棚職業相談室(ハローワーク川棚)は、6月30日で閉鎖し、7月1日からは大村公共職業安定所(ハローワーク大村)へ移管することとなりました。

これまで川棚職業相談室で取り扱っていた業務は、原則として大村公共職業安定所で行いますが、一部は佐世保公共職業安定所(ハローワーク佐世保)等で取り扱える業務もありますのでご相談ください。

### ○問い合わせ先

ハローワーク大村  
☎0957-52-8609  
ハローワーク川棚  
☎0956-82-2131

## 九州電力からのお知らせ

九電川棚営業所を6月30日で閉鎖し、新たに波佐見営業所を開設することとなりました。

7月1日からは波佐見営業所が申し込み窓口となります。

### ○新しい窓口

九州電力(株)波佐見営業所  
(有)波佐見電設内 ☎85-7866

## 市町村振興宝くじ案内 —サマージャンボー

- 発売：7月21日~8月7日
  - 抽選：8月18日
  - 賞金：1等・前後賞併せて1億5,000万円  
1等6,000万円、前後賞各4,500万円  
その他2等から6等、特別賞があります。
- \*この宝くじの収益金は、市町村の明るく住み良い街づくりに使われます。



## ボランティア講座を開催

精神障害者が地域で安心して暮らすためには、その地域に住む方々の理解あるかかわりが必要となります。

こころの病気をもつ方への支援活動として、精神保健福祉ボランティア講座が開催されます。

●期日：7/23、8/4・27、9/8・29  
10/13・24、11/12・26(全9回)

●場所：諫早市内

●定員：40名

●締切：7月13日(月)

○問い合わせ先

長崎県県央保健所(精神保健福祉班)

☎0957-26-3306

## 川棚養護学校を一般公開

川棚養護学校では、教育推進について、よりご理解をいただくために学校を一般公開いたします。

●日時：7月1日(木)12:45受付

●場所：長崎県立川棚養護学校  
(川棚町小串郷)

●内容：授業参観、施設見学など  
\*参加希望の方は、6月25日までにご連絡ください。

○問い合わせ先

長崎県立川棚養護学校

☎82-2295

## 消防設備士試験

●種類：甲種(全類)、乙種(全類)

●日時：8月23日(日)午前10時

●場所：長崎市(県立女子短期大学)  
佐世保市(県立佐世保工業高等学校)  
福江市(県五島支庁)  
郷ノ浦町(県壱岐支庁)  
厳原町(県対馬支庁)

●受付：6月29日～7月10日

○問い合わせ先

(財)消防試験研究センター

☎095-822-5999

## 刑務所作業製品展示即売会

この即売会は、社会復帰を目指す受刑者が、皆様方に深く矯正に対するご理解をいただくために、日頃生産している製品を展示即売するものです。

●日時：7月5日(日)9:00～15:00

●場所：佐世保刑務所(佐世保市浦川内町)

●製品：木工家具、剣道防具、紳士・婦人靴、木工小物

○問い合わせ先

佐世保刑務所 ☎38-4270

## 労働安全衛生法に基づく免許試験

●種類：一級ボイラー技士  
二級ボイラー技士  
第一種衛生管理者  
第二種衛生管理者  
潜水士

●期日：10月17日(土)

●種類：クレーン運転士

移動式クレーン運転士

ガス溶接作業主任者

林業架線作業主任者

発破技士

●期日：10月18日(日)

●受付：8月24日～27日

●場所：長崎県総合福祉センター

☎095-846-8600

○問い合わせ先

長崎県労働基準協会

☎095-849-2450



## 総合文化会館

## 図書室だより

●利用時間 9:00～17:00

●休館日 土曜日・日曜日・祝祭日

●問合わせ 総合文化会館  
(代表)85-2111 (直通)85-2034

□お知らせ

『図書利用カード』を申し込まれた方は、総合文化会館までおこしください。

## 今月の新刊



(豊田直之作)

日本近海で釣れる約350種の花釣りの対象魚を、水中の生態写真や釣りの現場での写真、料理の写真などでわかりやすく紹介。近縁種の見分け方のコツもビジュアルと文で解説。釣り人による、釣り人のための図鑑。



(景山民夫作)

胸おどらせて出発した海外旅行。ところが現地に着くとハプニングの連続で、ビックリ仰天…。旅行にまつわるユニークな作品を収めた著者最後の短編集。

## 旧陸海軍従軍看護婦・旧日本赤十字社救護看護婦の皆様へ

先の大戦において、昭和12年7月7日以降、外地の戦地等に勤務された旧陸海軍従軍看護婦・旧日本赤十字社救護看護婦のうち、慰労給付金未受給者の方(旧軍人と同様の加算年を含めた在職年が12年未満の方)に内閣総理大臣名の慰労の書状を贈呈しています。

●請求期限 平成15年3月31日

○問い合わせ先

内閣総理大臣官房管理室

☎03-3581-2475・3828

長崎県援護室

☎095-822-9198

日本赤十字社長崎支部

☎095-821-0680

# ストップ！地球温暖化

どうなる？地球温暖化の影響(その2)

現在の大气中のCO<sub>2</sub>濃度は、18世紀に起きた産業革命以前に比べて約30%増え、過去100年間で地表の平均気温は約0.5℃上昇しています。そのため、世界中で水河が溶けだしたり、南極周辺の氷が小さくなったりする事態が起きています。日本でもここ数年、大型の台風が数多く上陸するなど、温暖化の影響と見られる異常気象が起こり始めています。

CO<sub>2</sub>をはじめとする温室効果ガスがこのまま増え続けると、2100年には平均気温がさらに約2℃(1~3.5℃)上昇すると予測されています。

かつてない猛暑で、日本各地が渇水に悩んだ1994年の夏でさえ、平年より平均1℃高かっただけです。氷河期のころの世界も今より3~6℃低かっただけと言われしかも、気候の変動は数万年単位のゆっくりとしたものでした。

ところが、現在進んでいる

温暖化が進めば、深刻な気候変化や海面の上昇が起こります。気温が2℃上昇した場合、日本にもこれだけの影響が現れると予測されています。

## 日本への影響



### 大都市の多くが海面下に

ここ100年間で、すでに海面の水位は10~25cm上がっています。2℃の気温上昇で海水の膨張や極地・氷河の氷解が進むと、海面はさらに15~95cm上昇。東京都心部をはじめ、日本沿岸にある都市圏の多くが水没の危険地帯となります。

### 水不足や水害が深刻化

集中豪雨による水害や、干ばつによる渇水が各地で増加。飲料水、農業用水の不足がますます深刻になります。



### 生態系の急変、食糧不安に

気温上昇に適応できない動植物は、行き場を失い絶滅する恐れがあります。ブナ林の多くが消滅し、一部の魚介類が減少。南西部ではジャポニカ米が栽培できなくなり、食糧不安となる可能性があります。

### 熱帯性伝染病の流行

マラリアなど、熱帯地方特有の伝染病が日本でも流行する恐れがあるほか、熱射病の発生や、高齢者の死亡率が増加します。これまでに見られなかった害虫や雑草も増えていきます。



温暖化は、地球が過去に経験したことのない急激な温度変化として起こるのです。温暖化は地球の気候と生態系を乱し、海面の上昇、洪水

や干ばつの増加、それに伴う食糧危機など、世界的に深刻な事態を呼び起こすと考えられています。

Volume 002

## 窯業技術センターコーナー

### センター利用の窓口は 総務課です。

当センターに来られ、先ずお立ち寄り頂く所が総務課です。

ここでは、お客様の用件をそれぞれの担当職員につなぐ役割を、はたしておりますので「顔なじみの職員がいないので」という心配は全くありません。新しいセンターになってからの年間利用状況は、依頼試験が、一、一〇〇件から一、一五〇件、開放施設の利用が、二七〇件から三五〇件、技術相談が約三、〇〇〇件と大きな変動は見られませんが、もっと気軽に立ち寄り頂ければと願っております。

当職員は、所長の佐藤 仁、次長兼総務課長の迎 宏、専門幹の白川 勝治、嘱託員の中島 節子で所長外職員2名、嘱託員1名の3名体制です。困基、スポーツをはじめ計数に明るく関連な所長のもと、少数ではありますが県民に親しまれる、これまで以上に開かれたセンターの推進に努めてまいります。

総務課です。 「よろしくお願ひします。」



佐藤 仁 所長



迎 宏 次長 兼総務課長



白川 勝治 専門幹

休日当番医

6月14日	みやた小児科医院(川 棚)	☎3735
21日	実松整形外科医院(東彼杵)	0957470278
28日	小鳥居病院(波佐見)	☎3408
7月5日	田 淵 医 院(川 棚)	☎2111
12日	松 尾 医 院(波佐見)	☎2001
19日	鈴 木 病 院(東彼杵)	0957460145
20日	中村内科医院(波佐見)	☎7325
26日	山本外科医院(川 棚)	☎2495

善意の窓



香典返しにかえて

中尾郷 山口 正春 様  
 (御母堂故山口ヨシノ様)  
 湯無田郷 前川 時代 様  
 (御主人故前川 廣美様)

金屋郷 藤田 博 様

(御母堂故藤田 敏枝様)

金屋郷 澤田 ユキ 様

(御主人故澤田 正人様)

川内郷 佐原 実 様

(御母堂故佐原 ワキ様)

長野郷 山本 キマ 様

(御主人故山本 秀治様)

志折郷 岸川 和子 様

(御主人故岸川 正俊様)

お見舞い返しにかえて

宿 郷 福嶋 正雄 様

志折郷 吉川 新一 様

誕生日募金

湯無田郷 森林 ワイ 様  
 (百歳誕生を迎えた記念)

金一封

井石郷

波佐見陶磁器工業組合青年部  
 会長 高塚 英治 様

(陶器まつり世界の窓の売上金の一部)

岳辺田郷 山内 静 様

折敷瀬郷 松尾医院

松尾治吉他職員一同 様  
 (開院6周年を迎えた記念)

以上の方から本町福祉事業  
 資金に寄付していただきました。  
 それぞれの寄付に対し厚く  
 お礼申し上げます。

波佐見町社会福祉協議会

戸籍の窓

(敬称略)

お誕生おめでとう

子の名 保護者 住所

谷村 史哉	哲央	中尾郷
永田 美保	宏記	三股郷
岸川 千夏	健一	永尾郷
杉原 翔瑠	正明	小樽郷
田崎 小春	雅一	湯無田郷
前田 佳穂	弘幸	湯無田郷
浦山 大空	仁英	井石郷
富永 宏伸	慎二	井石郷
阪口 大也	伸一	金屋郷
松下 由希	英記	折敷瀬郷
宮木 凌平	保雄	宿郷
岡 弥乃	利光	村木郷
牟田 彩乃	孝一	村木郷
山口 就司	貴徳	村木郷
武村 隆利	裕宣	稗木郷
立井 笑花	龍弥	稗木郷
山口 大輔	英次	協和郷

結婚おめでとう

加藤 順一	小樽郷
尾崎 洋子	佐世保市
出口 圭二	宿郷
信永 弘香	湯無田郷
渡邊 幸之	湯無田郷
古瀬 幸子	武雄市
光武 忠丸	福岡市
岩崎 留美	鬼木郷

まつり応援団  
スタッフ募集  
—'98はさみ焔まつり—

9月20日(日)にやきもの公園一帯で開催  
 予定の焔まつりボランティアスタッフを  
 募集しています。主な内容は、皿踊り大  
 会・ゲーム大会などの運営スタッフとし  
 てお手伝いいただきます。

協力いただける方は、ご連絡ください。

●問い合わせ先 (連絡先)  
 はさみ焔まつり実行委員会  
 事務局 町観光協会

(役場産業振興課内)

☎85-2111



岩崎 元子	佐藤 繁雄	中尾 律恵	牛嶋 尚二	田中 良美	黒板 尚博	山道 正博	橋村 和代	棚倉 良和	山城 幸子	石本 幸子	中村 留美
-------	-------	-------	-------	-------	-------	-------	-------	-------	-------	-------	-------

西海郷	折敷瀬郷	長崎郷	宿郷	有田郷	村木郷	田ノ頭郷	川棚郷	乙長野郷	大村郷	志折郷	川棚郷
-----	------	-----	----	-----	-----	------	-----	------	-----	-----	-----

おくやみ申し上げます

谷口 安一	小樽郷	87歳
中尾 エチ	湯無田郷	83歳
松尾 フヂエ	湯無田郷	79歳
谷口 正嗣	鬼木郷	43歳
松尾 國雄	折敷瀬郷	57歳
山間 久利	折敷瀬郷	50歳
楠本 林	宿郷	80歳
村竹 常雄	皿山郷	75歳
礎 徳市	乙長野郷	88歳
堀田 夕カ	志折郷	68歳

人のうごき (5月末)

人口	15,825人 (-7)
男	7,548人
女	8,277人
世帯数	4,371世帯(+5)
転入	17人
転出	31人
出生	17人
死亡	10人

( ) は前月比

# 暮らしのカレンダー

6月14日(日)～7月31日(金)

## 6月 (JUNE)

SUN(日)	MON(月)	TUE(火)	WED(水)	THU(木)	FRI(金)	SAT(土)
14	15	16	17	18	19	20
21 父の日 夏至	22	23	24	25	26	27
28 貿易記念日	29	30	*「ダメ。ゼッタイ。」普及運動 (20日～7月19日)			

## 7月 (JULY)

SUN(日)	MON(月)	TUE(火)	WED(水)	THU(木)	FRI(金)	SAT(土)
			1 国民安全の日	2	3	4
5	6	7 七夕 小暑	8	9	10	11
12	13	14	15	16	17	18 勤労青少年の日
19	20 海の日 土用	21	22	23 大暑	24	25
26	27	28	29	30	31	

## けんこう

- 母子手帳交付** 6月22日(月) 総合文化会館 9:30～  
7月6日(月) 総合文化会館 9:30～  
7月27日(月) 総合文化会館 9:30～
- 妊婦教室** 6月29日(月) 勤労福祉会館 9:30～  
7月28日(火) 農村環境改善センター 13:00～
- 乳児健康相談**  
〔H9年8月生〕 6月15日(月) 勤労福祉会館 9:30～13:30～  
〔H10年2月生〕 6月22日(月) 勤労福祉会館 13:30～  
〔H9年9月生〕 7月7日(火) 農村環境改善センター 9:30～  
〔H10年3月生〕 7月21日(火) 農村環境改善センター 9:30～13:30～
- 1歳6カ月児健康診査**  
〔H8年11～12月生〕 6月24日(水) 農村環境改善センター 13:00受付
- 3歳児健康診査**  
〔H6年12～H7年1月生〕 7月8日(水) 農村環境改善センター 13:00受付
- リハビリの集い** 6月30日(火) 農村環境改善センター 13:00～  
7月16日(水) 総合文化会館 13:00～  
7月29日(水) 総合文化会館 13:00～

- 子育てサークル** 6月23日(火) 総合文化会館 10:00～  
7月22日(水) 勤労福祉会館 10:00～
- 離乳食教室** 7月17日(金) 農村環境改善センター 9:30受付
- 健康相談** 7月2日(水) 農村環境改善センター 9:30～  
役場 13:30～
- 婦人がん検診** (8:30受付・13:00受付)  
〔30歳以上〕 6月25日(水) 宿モエティセンター  
6月26日(金) 勤労福祉会館
- 基本健康診査** (9:00受付・13:00受付)  
〔40～69歳〕 6月16日(火) 農村環境改善センター  
6月17日(水) (前)永尾改善センター (後)勤労福祉会館  
6月18日(木) 勤労福祉会館  
6月19日(金) 農村環境改善センター
- 原爆検診** 7月16日(水) 総合文化会館 10:30～  
**食生活改善推進員実践講座** 7月22日(水) 勤労福祉会館 13:00～  
7月23日(木) 総合文化会館 13:00～  
7月24日(金) 農村環境改善センター 13:00～

## そうだん

\*相談員は変更になる場合があります。

- 心配ごと相談** (役場相談室) 13:00～16:00  
6月17日(水) ◎相談員 久保田 芬; 山田富士夫  
24日(水) ◎相談員 田添 強; 一瀬 薫  
〈夜間〉19:00～21:00 ◎相談員 村川富士江; 山崎章三  
7月1日(水) ◎相談員 田添 強; 山田富士夫  
8日(水) ◎相談員 久保田 芬; 山崎章三  
15日(水) ◎相談員 村川富士江; 田添 強  
22日(水) ◎相談員 一瀬 薫; 山崎章三  
〈夜間〉19:00～21:00 ◎相談員 久保田 芬; 山田富士夫  
29日(水) ◎相談員 村川富士江; 一瀬 薫
- 医事相談** (役場相談室) 13:30～15:30  
6月18日(木) ◎相談員 宮崎忠恒(宮崎外科医院)
- 弁護士相談** (役場相談室) 13:00～16:00  
7月4日(土) ◎相談員 斎藤信隆(弁護士)
- 年金相談** (役場相談室) 10:00～15:00  
7月7日(火) ◎相談員 諫早社会保険事務所相談専門員
- 住宅改造相談** (役場相談室) 13:30～15:30  
◎相談員 川内義孝

## 来月の納金(7月)

●国民健康保険料 ●水道使用料 ●国民年金保険料 ●町民税 ●固定資産税

- ジフテリア**  
〔東小学校6年生〕 7月1日(水) 東小学校 13:30～  
〔中央小学校6年生〕 7月2日(水) 中央小学校 13:30～  
〔南小学校6年生〕 7月3日(金) 南小学校 13:30～
- 風疹**  
〔中央小学校1年生〕 7月7日(火) 中央小学校 13:30～  
〔東小学校1年生〕 7月9日(木) 東小学校 13:30～  
〔南小学校1年生〕 7月10日(金) 南小学校 13:30～  
〔中学校2年生〕 7月14日(火) 中学校 13:30～

## 催し物

- 学童野球大会** 6月14日(日) 鴻ノ巣グラウンド
- 婦人会ミニバレー大会** 6月28日(日) 勤労者体育センター
- 壮年スローピッチ大会** 7月5日(日) 甲辰園グラウンド
- 生地組合ミニバレー大会** 7月5日(日) 勤労者体育センター
- 労対協ミニバレー大会** 7月12日(日) 勤労者体育センター他
- 郡民体育大会ソフト予選** 7月19日(日) 鴻ノ巣グラウンド
- 町ソフトバレー夏期大会** 7月19日(日) 勤労者体育センター
- 郡民体育大会野球予選** 7月26日(日) 鴻ノ巣グラウンド