



広報

「活力と潤いのみちた
陶磁と緑のまち・波佐見」をめざして

波佐見

風薫る...

目次

食中毒にご用心	2~3
陶器まつり	4~5
みんなのひろば	6~7
病気一口メモ	8
暮らしの情報	10~11
シリーズ：古窯跡発掘	12
窓（善意の窓・戸籍の窓）	13
暮らしのカレンダー	14

CONTENTS

5 MAY
1997
No.411

食中毒にご用心

家庭でできる 食中毒予防

昨年は、学校給食等が原因となった、過去に例を見ない規模の腸管出血性大腸菌O157による集団食中毒が多発しました。

今年に入っても、家庭が原因と疑われる散発的な発生が続き、死亡した例も報告されています。

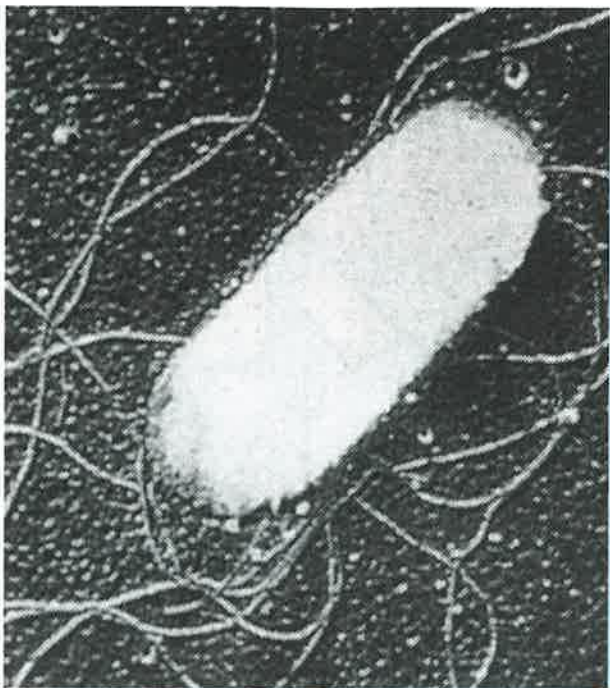

O157の電子顕微鏡写真（東京都立衛生研究所提供）

食中毒は家庭でも発生します

食中毒というと、レストランや旅館などの飲食店での食事が原因と思われるがちですが、毎日食べている家庭の食事でも発生していますし、発生する危険性がたくさん潜んでいます。

ただ、家庭での発生では症状が軽かったり、発症する人が1人や2人のことが多いことから風邪や寝冷えなどと思われがちで、食中毒とは気づかれず重症になったり、死亡する例もあります。

あなたの食事づくりを

チェックしてみましよう！

- ポイント1 食品の購入
- ポイント2 家庭での保存
- ポイント3 下準備
- ポイント4 調理
- ポイント5 食事
- ポイント6 残った食品

食品の購入

■肉、魚、野菜などの生鮮食品は新鮮な物を購入しましょう。

■表示のある食品は、消費期限などを確認し、購入しましょう。

■購入した食品は、肉汁や魚などの水分がもれないようにビニール袋などにそれぞれ分けて包み、持ち帰りましょう。

■生鮮食品などのように冷蔵や冷凍などの温度管理の必要な食品の購入は、買い物の最後にし、購入したら寄り道せず、まっすぐ持ち帰るようにしましょう。

家庭での保存

■冷蔵や冷凍の必要な食品は、持ち帰ったらすぐに冷蔵庫や冷凍庫に入れましょう。

■冷蔵庫や冷凍庫の詰めすぎに注意しましょう。めやすは、7割程度です。

■冷蔵庫は10℃以下、冷凍庫はマイナス15℃以下に維持することがめやすです。温度計を使って温度を計ると、より庫内温度の管理が正確になります。

■細菌の多くは、10℃では増殖がゆっくりとなり、マイ

ナス15℃では増殖が停止しています。しかし、細菌が死ぬわけはありません。早めに使いきるようにしましょう。

■肉や魚などは、ビニール袋や容器に入れ、冷蔵庫の中の他の食品に肉汁などがからないようにしましょう。

■肉、魚、卵などを取り扱う時は、取り扱う前と後に必ず手指を洗いましょう。せっけんを使って洗った後、流水で十分に洗い流すことが大切です。

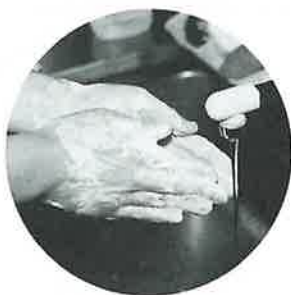

簡単なことですが、細菌汚染を防ぐ良い方法です。

■食品を流し台の下に保存する場合は、水漏れなどに注意しましょう。また、直接床に置いたりしてはいけません。

下準備

■台所を見渡してみましよう。ゴミは捨ててありますか？ タオルやふきんは清潔なも

のと交換してありますか？
せつけんは用意してありますか？
調理台の上はかたづけして広く使えるようになっていませんか？

もう一度、チェックをしましょう。

■井戸水を使用している家庭では、水質に十分注意してください。

■手を洗いましょう。

■生の肉、魚、卵を取り扱った後には、また、手を洗いまししょう。途中で、動物に触ったり、トイレに行ったり、おむつを交換したり、鼻をかんだりした後の手洗いも大切です。

■肉や魚などの汁が、果物やサラダなど生で食べる物や調理の済んだ食品にかからないようにしましょう。

■生の肉や魚を切った後、洗わずにその包丁やまな板で、果物や野菜など生で食べる食品や調理の終わった食品を切ることはやめましょう。洗ってから熱湯をかけた後使うことが大切です。

■包丁やまな板は、肉用、魚用、野菜用と別々にそろえて、使い分けるとさらに安全です。

■ラップしてある野菜やカッ

ト野菜もよく洗いましょう。
■冷凍食品など凍結している食品を調理台に放置したまま解凍するのはやめましょう。室温で解凍すると、食中毒菌が増える場合があります。

■解凍は冷蔵庫の中や電子レンジで行いましょう。また、水を使って解凍する場合には、気密性の容器に入れ、流水を使います。

■料理に使う分だけ解凍し、解凍が終わったらすぐ調理しましょう。

■解凍した食品をやっぱり使わないからといって、冷凍や解凍を繰り返すのは危険です。冷凍や解凍を繰り返すと食中毒菌が増殖したりする場合もあります。

■包丁、食器、まな板、ふきん、たわし、スポンジなどは、使った後すぐに、洗剤と流水で良く洗いましょう。ふきんのよごれがひどい時には、清潔なものとの交換しましょう。漂白剤に一晩つけ込むと消毒効果があります。

■包丁、食器、まな板などは、洗った後、熱湯をかけたりますと消毒効果があります。たわしやスポンジは、煮沸すればなお確かです。

調理

■調理を始める前にもう一度、台所を見渡してみましょう。下準備で台所がよごれていませんか？タオルやふきんは乾いて清潔なものとの交換しましょう。そして、手を洗いましょう。

■加熱して調理する食品は十分に加熱しましょう。

■加熱を十分に行うことで、もし、食中毒菌がいたとしても殺すことができます。

■料理を途中でやめてそのまま室温に放置すると、細菌が食品に付いたり、増えたりします。途中でやめるような時は、冷蔵庫に入れましょう。

■再び調理をするときは、十分に加熱しましょう。

■電子レンジを使う場合は、電子レンジ用の容器、ふたを使い、調理時間に気を付け、熱の伝わりにくい物は、時々かき混ぜることも必要です。

食事

■食卓に付く前に手を洗いまししょう。

■清潔な手で、清潔な器具を使い、清潔な食器に盛りつけましょう。

■温かく食べる料理は常に温かく、冷やして食べる料理は常に冷たくしておきましょう。めやすは、温かい料理は65℃以上、冷やして食べる料理は10℃以下です。

■調理前の食品や調理後の食品は、室温に長く放置してはいけません。

■例えば、0157は室温でも15〜20分で2倍に増えます。

残った食品

■残った食品を扱う前にも手を洗いまししょう。

■残った食品はきれいな器具、皿を使って保存しましょう。

■残った食品は早く冷えるように浅い容器に小分けして保存しましょう。

■時間が経ち過ぎたら、思い切って捨てましょう。

■残った食品を温め直す時も十分に加熱しましょう。めやすは75℃以上です。

■味噌汁やスープなどは沸騰するまで加熱しましょう。

■ちよつとも怪しいと思ったら、食べずに捨てましょう。口に入れるのは、やめましょう。

■食中毒予防の三原則は、食中毒菌を『付けない、増やさない、殺す』です。6つのポイントはこの三原則から成っています。

■これらのポイントをきちんと守れば予防できます。それでも、もし、お腹が痛くなったり、下痢をしたり、気持ちが悪くなったりしたら、かかりつけのお医者さんに相談しましょう。





今年も、スニーカーに軍手、背中にはリュックの陶器市スタイルで熱心に品定めをしている人、いっぱい詰まった買い物袋を両手に提げている人、雰囲気を楽しんでいる若いカップル、そして、このまつりにいろいろな立場から参加し、それを支えている人など、さまざまな姿が見られました。

って・参加して・楽しんだ

'97ながさき陶磁展波佐見展



県内を中心に236点の応募があり、入賞した25点、入選した117点が展示。

会場には、大勢の陶芸愛好家、陶器まつりの来客が訪れ伝統的技法を駆使したものから、現代的なものまで、すぐれた作品に見入っていました。



↑波佐見町長賞

ながさき陶磁展入賞者（町内関係者のみ） 敬称略

第1部 デザイン部門

- 第2席 石原 正子（折敷瀬）
Walkin'around パスタ皿
- NHK賞 阪本 安樹（稗木場）
香立、各種

第2部 工芸部門

- 第2席 長野恵之輔（湯無田）
深鉢むぎ

第3部 伝統的工芸品産業部門

- 波佐見町長賞 中村佳智子（皿 山）
格子ぶどう絵フリーセット
- NCC賞 深澤 房江（井 石）
染付のぎく尺皿
- 長崎新聞社賞 碓 光子（折敷瀬）
廻り葡萄野鳥絵七寸平鉢
- 波佐見陶磁器工業協同組合理事長賞 古家 幸子（湯無田）
染付平鉢サンロード

ロードレース大会 4月29日

地元選手の参加が少ないのが寂しいが、沿道では県内をはじめ佐賀、福岡、遠くは兵庫、東京などから参加



した1,500人のランナーに声援を送る光景が随所で見られた。

好天に恵まれたこの日は、陶器まつり関係者には喜ばれたが、選手たちには暑さとの戦いでもあった。しかし、レース終了後、選手たちは陶器まつり会場へと駆け出していく余力はまだあった。

部門別優勝者

- ◇小学1・2年生<1.75*.>吉武淳也(男子)松田梨恵(女子)
- ◇小学3・4年生<1.75*.>池田省吾(男子)高田鮎実(女子)
- ◇小学5・6年生<1.75*.>瀧 真悟(男子)松田奈実(女子)
- ◇中学生<3.00*.>本竹真徳(男子)中村弥加(女子)
- ◇女子(一般・高校生)<3.00*.>藤永往子 9分57秒
- ◇女子(40歳以上)<3.00*.>友松輝子 10分58秒
- ◇女子(一般・高校生)<10.00*.>柴原 希 34分55秒
- ◇男子(一般・高校生)<10.00*.>沖中義明 30分03秒
- ◇男子(40歳以上)<10.00*.>末永正一 32分49秒

第1回鴻ノ巣カップ

春季テニストーナメント 5月4日

県内各地から99組が参加。

各クラス優勝者

- | | | |
|---|------|-------|
| 男 | Aクラス | 辻松・徳吉 |
| | Bクラス | 浜田・吉原 |
| | Cクラス | 石谷・柿本 |
| | Dクラス | 金原・本多 |
| 女 | Aクラス | 大島・角田 |
| | Bクラス | 井上・小柳 |
| | Cクラス | 柿本・松田 |
| | Dクラス | 川添・山口 |



弓道大会 5月5日

張り一本の矢に神経を集中させ、放つ。詰めた緊張を一気に解き放つ。そのまなざしは、どこか匠たちのそれに似ている。第29回弓道大会は、勤労者体育センターで県内外から約400人が参加。会場は放たれる矢の音だけが響いていた。

波佐見焼の発展を願って ～陶祖祭を開催～

甲辰園の『陶祖李祐慶』碑前で5月1日陶祖祭が行われました。町内の窯業関係者、町並びに町議会関係者、約60人が集まり、陶祖の偉業をたたえるとともに、波佐見焼発展を祈願しました。



第39回

波佐見陶器まつ

20万人が訪れ…
見て・買

登り窯からの窯出し、そしてオークション 4月30日



陶磁器工業協同組合青年部による窯出しが大勢のやきものファンが見守るなか行われました。陶器まつりを盛り上げようと、今回初めて企画され、19日に火入れを行っていたもので、連房式登り窯から取り出された約2,000点の作品は見事に仕上がりました。

オークションは、市価の半値以下からスタートし、窯出しの時から目を付けていた作品がせりにかけられるとあちこちから希望価格の声があがっていました。





誕生・入学・結婚の記念に～町民記念植樹～

うらかな春の陽気に包まれた4月20日、温泉センター裏西前寺橋下流の河川公園で、記念植樹祭が行われました。

今年は29組の人たちが、誕生や、入学、結婚、長寿など、それぞれの記念にと植樹。願いを込めながらソメイヨシノ桜に土をかけていました。



自然の食器でしたつづみ

みどりの週間中の4月27日、みどりの少年団は、自然に親しみ、森林と緑の大切さを知るための『森の学習会』を開きました。森林インストラクターの説明を受けながら野道を散策。また、竹細工では箸と食器を作成し、昼食の豚汁をおいしくほおばりました。



新『たまごっち』登場～さくら祭り～

絶好の小春日和に恵まれた、4月13日、温泉センター裏の河川公園でさくら祭りが開かれ、のんびりと散歩気分で訪れた家族づれなど、多くの人たちでにぎわいました。

名物の「かごかき競争」には流行の「たまごっち」や、消費税に照準を合わせた五円玉型など趣向を凝らしたかごが登場し、桜づつみを駆け抜けました。

みんな の ひろば

甘い香りが魅力

今年も丹精こめて育てられたえびねが勢ぞろいしました。

4月26・27日の二日間、東彼えびね会は町公民館、波佐見えびね会は三股郷公民館でそれぞれのえびね展を開催。各会場には、会員らが手塩にかけて育て上げた白、黄、紫、ピンクなど鮮やかな色あいを見せるえびねがずらりと並び、訪れた人たちの目をなごませていました。



笑顔がまぶしい……～ふれあい運動会～

5回目を迎えたふれあい運動会が、4月20日、勤労者体育センターで開かれました。参加したのは、老人クラブ連合会や身体障害者福祉会、母子・寡婦福祉会、手をつなぐ親の会の人たちで、約400人。風船割りリレーや輪投げリレーなど楽しめる競技が多く、「仲良しボールリレー」では知らない人とも仲よく協力してゴールを目指しました。

波佐見中学校・高校の生徒や、ライオンズクラブ、婦人会などの人たちがボランティアとして運営に協力。大人も子どもも一緒になって楽しい運動会になり、参加者の笑顔がまぶしく感じられました。



中嶋 ^{りさ}理沙ちゃん
(小樽郷)

H 8. 5. 22生まれ

秀樹 さんの長女
聖子

お兄ちゃん達と
仲良くしてネ

よい子
つよい子
元気っ子

このコーナーでは、満1歳前後の子どもさんを募集しています。掲載希望の方は役場商工企画課まで連絡してください。

りお
溝口 ^{りお}里桜ちゃん
(血山郷)

H 8. 5. 1生まれ

政行 さんの長女
洋子

我が家の
愛しい天使です!



飛び出せ!青春

松尾 千鶴さん (22歳)

波佐見町役場臨時職員 血山郷

◆好きな言葉

根性

◆趣味

おかし作り

◆まちに一言

やきものの伝統を
いつまでも大切に
してほしい



雨にも負けず、桜陶祭は満開

桜とやきものを楽しんでもらおうと始まった桜陶祭も9回目を数え、さる4月5日と6日の両日、中尾郷一帯で行われました。

初日は雨にもかかわらず、熱心な陶芸ファンが陶郷を訪れ、桜と白磁のコントラストを楽しんでいました。

名物の一つは、各窯元ごとに工夫を凝らしたやきものの器を使った『陶箱弁当』。今年も15の窯元で販売され、大勢のファンが昼食に買い求め、持ち帰っていました。

地図をたよりに窯元を訪れ、スタンプを集めるとプレゼントがもらえるという、窯元めぐりウォークラリーも好評で、各窯元では一つひとつ手にとって品定めをしたり、「もっと安くして!」と値段の交渉や、やきものについての質問など活気にあふれていました。

また、伝習館では、絵付けを体験する青い瞳の女性の姿も見られました。

彩やかに、
艶やかに、
咲く春の祭

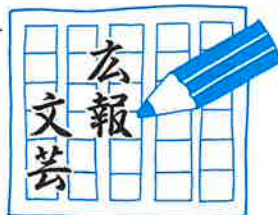

俳句

入り彼岸いくばく残る我が余生

一瀬マサエ

猫の子の残る一匹肥りけり

川添マサ子

祝婚のシャンペンを手に風光る

小柳 タニ

春八十重ねし顔を鏡中に

岳村 亘子

菜種梅雨「ばあちゃんどう」と孫の花菜

中村 ハル

石路刺く香厨に溢れ暮遅し

馬場 百枝

病む夫に新聞急ぐ春の霜

古達 光枝

夜半の風そこに来し春押しもどす

楠本 スエ

目ざめたる木瓜一輪に独り言

久保田 富

若草のいのち足裏に応へけり

田崎 房代

山笑ふ孫の気性も父に似て

疋田美智子

亡き妻と歩きし歩道柳の芽

平辻 春家

高菜漬け採む母の手の祖母に似て

古達 禮子

行春や講堂守りの大蘇鉄(旧中央小学校)

松添 英子

卒業生校門去らず迎春花

村川富士江

土筆喰む憂きことありし日の終り

森 小夜子

春雨のひと日源氏の君とをり

山口美由喜

(若葉句会)

病気一口メモ

その133



環境とアレルギー

東彼医師会 山本尚司
(川棚町)

最近、花粉症、アトピー性

皮膚炎、喘息など、アレルギー性疾患が急増しているようです。これは、人類が文明に良くすることが多くなるにつれて増加する傾向にあると思います。例として、同じ地区の小学校で国道に面する小学校と山間部の小学校で花粉症の発生率は、国道側の生徒が2倍に達していることでも、自動車の通行量が多い、悪い環境の影響が大きいことがわかります。

アレルギー性疾患の原因として一般的に言われているものをあげると……

- ① ストレス
- ② 野菜嫌い
- ③ インスタント食品
- ④ 偏食
- ⑤ カルシウム不足
- ⑥ 肝・腎機能の低下
- ⑦ 環境 (不摂生な生活、タバコ、酒、排気ガス、気候、

⑧ 薬品 アスファルト粉、水

これらの中でアレルギーを起すようになった人は、それぞれの抗体が一杯に増えたことになるので、人それぞれに、抗体を増やさない、特に、食べ物等に注意し、自分ほどの抗体によりアレルギーを起すかを知っておくべきです。クスリについては、詳しく聞いてメモしておくことが大切です。

アレルギーは1回目より2回目、3回目と漸次強い反応を起しますので、なお注意が必要となります。

考えてみると、大部分防ぎようのない原因が多いようですが、私の意見として、水を取上げたいと思います。家庭では小さい子どもの場合、特に、浄水器の設置は大切なことだと思います。

アトピー性皮膚炎と言うけ

休日当番医

5月18日	山川医院 (東彼杵)	0957④⑥0020
25日	岡部内科医院 (川棚)	②5005
6月1日	蓮輪診療所 (波佐見)	⑤5221
8日	江ノ串クリニック (東彼杵)	0957④⑦0233
15日	松尾産婦人科医院 (川棚)	②2038
22日	いちのせ内科循環器科 (波佐見)	⑤7770
29日	山住医院 (東彼杵)	0957④⑥1162



ど皮膚だけの表面的なものではなく、体全体(内臓)の反応であることを自覚しましょう。

こんにちには栄養士です

食品の日付表示が変わりました

容器包装された食品は、

食品衛生法の規定に基づき

「いつ」「誰が」「どこで」「ど

のような添加物を用いて製

造されたか」表示されてい

ますが、これらの表示のう

ち「いつ」の製造年月日の

表示が4月1日から消え、

賞味期限(品質保存期限)

という表示に変わりました。

*消費期限とは……

期限内に食べてしまわな

ければ食中毒などのおそれ

があるため必ず期限内に食

べる必要があります。

*賞味期限(品質保存期限)

とは……

製造業者等が「おいしく

食べられる」と保証する期

限でその期限が過ぎたら直

ちに「食べられなくなる」

ということではありません。

これらの表示法について

は賛否両論あるようですが、

この商品はいつまで保存で

きるか、いつまでに食べた

らいいのか、食品を購入し

た人の判断に任せられるこ

になります。

期限表示を活用し、ムダ

なく、上手な買い物をして

食中毒等に気をつけましょ

う。

健康テレフォンプログラム 佐世保③4300

5月

肝癌と肝炎ウイルス

火 腱鞘炎

水 小児の溶連菌感染症

木 「ものもらい」について

金 アルコール依存症

土・日 トリコモナス膣炎

6月

月 足のむくみ

火 介護の注意-床ずれをおこさないために

水 突発性発疹-赤ちゃんの初めての発熱

木 鼻に異物がつまったら

金 歯みがき粉の選び方、使い方

土・日 ハネムーンぼうこう炎

*祝祭日は前日のテープが流れます

あなたの

声
が

聞きたい……

守られていますか…あなたの人権

6月1日は人権擁護委員の日

あなたの身の回りで、プライバシーの侵害や人権を無視されたり、悩んでおられる方はいませんか。

人権は、人間が幸福な人生を送るうえで、最も大切な権利です。

自分だけでなく、すべての人の人権が尊重されなければなりません。特に、ここ数年、『いじめ』、『体罰』、『不登校』、『いじめ』、『虐待』など子どもをめぐる人権問題が大きな社会問題となつていますが、これらの問題の解決のためには、家庭、学校、地域社会などさまざまな場で、思いやりの心と生命の大切さをはぐくむ幅広い人権教育が行われるなど、次代を担う子どもの人

権を積極的に擁護していくことが必要です。

人権擁護委員は、そうしたことが起らないように監視したり、問題が起きたときは相談を受け解決を図ります。

毎月第1水曜日に役場相談室で開設している『人権相談』で相談に応じています。相談は無料で、秘密は守られます。お気軽にご相談ください。

本町の人権擁護委員

中嶋 光 次さん

(榊木場郷)

☎ 3928

村川 富士江さん

(川内郷)

☎ 2812

行政・人権・心配ごと

合同相談所

5月21日(水) 午前10時～12時
午後1時～4時

役場 相談室

あなたからの苦情や要望にお答えします 行政相談制度

〈ふれあいを大切に「さわやか行政サービス運動」〉

国の行政について「処理の仕方がおかしい」「このようにしてほしい」といった苦情や要望がある場合や、所管の役所が不明でどこに相談したらいいのか分からないときはどうすればいいのでしょうか。そんなときはぜひ総務庁の行政相談制度をご利用ください。

公正・中立な立場で解決

行政相談は、みなさんの毎日の暮らしの中での苦情や意見を聞いて、関係する役所に公正・中立な立場であつせんを行い、問題の解決を図るものです。住民の声を行政運営の改善につなげる役割をもっています。行政相談には次のような特色があります。

①国の行政機関・市町村の業務など、国の行政全般にわたる苦情や意見を受け付けます。

②管区行政監察局・事務所、行政相談委員による全国ネットワークで、どの地域の問題でも、全国どの窓口にも申し出ても、速やかに対応してくれます。

③相談者と行政機関の間に立って、第三者的な立場から

公平で中立な改善が図られます。

④個々の苦情を解決しながら、行政制度を改善し、苦情の再発防止にも努めています。

相談は無料で

秘密は守られます

相談の窓口となるのは、長崎行政監察事務所と市町村ごとに配置されている行政相談委員です。行政相談委員は、総務庁長官から委嘱された民間人で最も身近な『相談窓口』です。

直接出向がなくても、電話や手紙でも相談できます。相談はすべて無料です。お気軽にご相談ください。

5月18～24日は『春の行政相談週間』です。この機会にぜひ、あなたの声をお聞かせください。

本町の行政相談委員

久保田 芬さん

(野々川郷)

☎ 3726

長崎県職員採用試験

☆大学卒業程度

行政（法律・経済・総合）、学校事務、警察事務、社会福祉、水産、農業、畜産、林業、農業土木、土木、建築、造園、化学、電気

資格

昭和43年4月2日から昭和51年4月1日までに生まれた人（職種によっては、資格免許を必要）

試験日 6日29日(日)

試験会場 長崎大学教養部
法政大学富士見校舎

☆警察官A（大学卒）

資格

昭和42年4月2日から昭和51年4月1日までに生まれた男子（平成10年3月31日までに卒業見込みを含む）

採用予定 長崎県 約45人
警視庁外 約15人

試験日 7月13日(日)

試験会場 長崎県立女子短期大学

受付期間 5月30日(金)まで

問合せ先 長崎県人事委員会
事務局総務課試験班
電話0958②1111

毒物劇物取扱者

日時 7月10日(木) 10:00～
場所 佐世保市労働福祉センター
試験種類 一般、農業用品目、特定品目
受付期間 6月3日(火)まで
問合せ先 県央保健所
電話0957⑥3304

県産品グレードアップ事業

県では地域の特徴ある産品づくり・流通対策の一環として、付加価値を高めた「売れる商品」の開発、販路開拓に支援を行います。

支援内容

- ①販売担当者、デザイナーによる商品開発・改良に対するアドバイス
- ②ふるさと産業振興事業費補助
- ③販売協力依頼
- ④県産品展示コーナーへの展示

応募締切 5月23日(金)

問合せ先 長崎県観光物産課
地場産業振興班
電話0958②9690

長崎県医学修学生

国公立大学医学部を卒業後、離島の医療に進んで従事しようとする気概と情熱に富んだ学生に対し、修学資金を貸与しています。

対象者 国公立大学医学部学生

募集期間 6月3日(火)まで

試験 筆記試験及び面接試験
(日時、場所等について)
は応募者に通知します

貸与金額

- ①入学金 大学における額
- ②授業料 大学における額
- ③図書購入費 年 20万円以内
- ④生活費 月 7万円以内

貸与利率 年14.5%

問合せ先 長崎県福祉保健部県立病院課
電話0958⑥6721

はかりの定期検査

はかりの検査が行われます。取引や証明に使用するはかりは、必ず検査を受けてください。

6月23日(月) 勤労福祉会館

10:30~12:00、13:00~15:00

6月24日(火) 農村環境改善センター

10:30~12:00

6月1日は電波の日

電波に関するお問い合わせは

■混信・妨害について

電波監理部 調査課

☎096(368)8654

■放送受信障害について

受信障害対策官

☎096(326)7873

■電波利用料について

財務部 利用料監理係

☎096(326)7843

自動車税の納期限は6月2日です

忘れずに納付しましょう

自動車を廃車したり譲渡しても、抹消登録や移転登録を行わないと、いつまでも税金がかかりますので必ず登録を行ってください。

問合せ先 自動車税事務所
(☎0958②8835)



書式図

〒	、	、	道
住	、	、	
所	、	、	
職	、	、	
業	、	、	
氏	、	、	
名	、	、	
生	、	、	
年	、	、	
月	、	、	
日	、	、	
氏	、	、	
名	、	、	

(約33cm)

(約24cm)

あて先 東京都千代田区千代田 1番1号
宮内庁 あて
「詠進歌」と書き添える。
※質問があれば直接、宮内庁式部職あてに返信用封筒を同封のうえ9月20日(出)までに問合わせて下さい。

お題 「道」
詠進要領
◎自作の短歌で一人一首とし、未発表のもの。
◎用紙は半紙(和紙)とし、毛筆で自書してください。
詠進の期間 9月30日(火)まで
(当日消印有効)

平成10年 歌会始の詠進歌

現況届の提出をお忘れなく

年金を受け取るようになると、2年目から毎年1回、誕生月に社会保険庁または社会保険事務所から**年金受給権者現況届**（ハガキ）が送られてきます。社会保険庁はこの現況届により引き続き年金を受ける権利があるかどうか確認しますので、提出期限までに提出されないと年金の支払が一時差し止められることとなります。十分注意して必ず期限までに提出するようにしてください。

もし、現況届を汚したり無くしたりした場合、あるいは送られてきていない場合は社会保険事務所または、役場年金係で用紙をもらって送ってください。

提出にあたっての注意事項は、現況届に同封してある受給権者のしおりに詳しく説明されていますので、よく読んで正確に記入してください。

6月8日～14日 危険物安全週間

危険物の取扱いについては、次のことに注意してください。

- ※灯油を使用する場合、無色透明か確認しましょう。
- ※ガソリン、灯油などの運搬容器は、安全な認定缶を使用しましょう。
- ※ガソリン、灯油などの貯蔵、取扱いは、一定量以上になると届出や許可が必要です。

詳しくは、佐世保市消防局予防課危険物係（☎235121）まで。

町の事業



4月に発注した事業をお知らせします。

- ▶町道永田線道路改良工事測量設計業務委託 178万円
豊福設計 佐世保営業所
- ▶町道長原線道路改良工事測量設計業務委託 178万円
豊福設計 佐世保営業所
- ▶町道川内本線道路改良工事測量設計業務委託 178万円
扇 精 光 ㈱

商業統計調査にご協力を

6月1日現在で商業統計調査が実施されます。

この調査の結果は、国や地方公共団体における商業の育成、流通機構の近代化などの施策を進めるうえでの重要な基礎資料として多方面で利用されるだけでなく、個々の商店が経営方針を作る際にも活用されます。

調査にあたっては、知事から任命された調査員が各商店をお訪ねして、調査票の記入をお願いし、後日、回収にうかがうという方法で行われます。

提出された調査票は、統計法により厳密に秘密が守られ、統計目的以外には一切使用されることはありませんので、正確にご報告ください。

調査についてのお尋ねは、役場商工企画課までお問い合わせください。

農作業標準賃金

平成9年度の農作業標準賃金が決まりました。（10アール当たり）

春田耕し	6,000～6,500円
代かき	5,000～6,000円
田植機	6,000～6,500円
育苗（一箱）	550円
バインダー	6,000～8,000円
コンバイン（稲）	10,000～12,000円
コンバイン（麦）	4,000～7,000円
田植え・稲刈りの人夫賃金（1日）	6,000円

詳しいことは、農業委員会へお尋ねください。



農地の移転・転用許可申請は 毎月15日までに

農業委員会では、従来から農地の移転・転用許可申請等の提出期限を毎月20日としていましたが、事務の都合上、7月届出分からは毎月15日を提出期限とさせていただきます。皆様のご理解・ご協力をお願いします。

赤ちゃんから中学生までを対象に 国がさしのべる援護の手

自動車事故対策センターは、自動車事故による被害者の方に次の援護業務を行っています。

交通遺児等育成資金の無利子貸付【対象者】

自動車事故により死亡または重度の後遺障害が残った方の子弟で、その保護者が住民税を納めることを要しないなどの一定の要件に該当する方。

【貸付金額】

一時金	152,000円
月額	19,000円
入学支度金	43,000円

【貸付期間】

貸付決定の月から中学校を卒業する月まで。

【利子】 無利子

【返済方法】

貸付終了後、20年以内の均等分割返済（高校・大学へ進学したときは卒業まで猶予）

重度後遺障害者に対する

介護料の支給

【対象者】

自動車事故により脳損傷・脊髄損傷を生じた方で、一定の要件に該当する方。

【支給額】

1日につき	4,000円
自宅介護	2,000円

■問合せ先

自動車事故対策センター
長崎支所業務課
☎0958238853



1月から4月に発生した町内の事故の状況をお知らせします。

・発生件数	17件（-2）
・死者	0人（-2）
・傷者	25人（-3）
・物損	72件（-12）
・飲酒運転検挙	4人

（ ）は前年同月比

古窯跡発掘

社会教育課事務主事

中野 雄二

第2話 波佐見焼のあけぼの

肥前 現在の佐賀県・長崎県を中心とする地域）でやきもの生産が開始されたのは、今から420年ほど前、1580年代と考えられています。安土・桃山時代の終わりごろで、ちやうど織田信長や豊臣秀吉が天下統一に向けて活躍し、また、波佐見出身の原マルチノが少年使節としてヨーロッパへ派遣されたころにあたります。肥前で最初に築かれた窯は、佐賀県北波多村にある岸岳古窯跡群と考えられ、ここでは陶器の生産が行われていました。陶器生産は、その後、急速に肥前一带へ広まっています。

土したやきものは全て陶器であり、碗、皿、すり鉢、徳利に加え、大きな甕などが作られていたことがわかりました。また、やきものに見られるさまざまな特徴から、それまで最も古いと考えられてきた畑の原窯跡よりもさらに古く、下稗木場窯跡は町内最古の窯であることが判明しました。



▲物原 (失敗品の捨て場) の状況
波佐見焼のはじまりにはまだまだ謎があります。しかし、下稗木場窯跡における陶器生産がそのはじまりであったことはほぼ間違いないと言えます。

代は、肥前で最初に築かれてから数十年後、1590〜1610年代頃と推定されています。今後は、窯が築かれた年代をもっとしぼり込むこと、また、どのような人々がこの窯を築いたかを明らかにすることなどが、研究課題と

窯が築かれた年代は、肥前で最初に築かれてから数十年後、1590〜1610年代頃と推定されています。今後は、窯が築かれた年代をもっとしぼり込むこと、また、どのような人々がこの窯を築いたかを明らかにすることなどが、研究課題と



▲下稗木場窯跡の発掘風景

平成5年の夏、稗木場観音堂の下に眠る下稗木場窯跡の発掘調査を行いました。その結果、波佐見焼の歴史に新たなページが加えられることになりました。物原から出

することなどが、研究課題と

発掘一ロメモ 陶器と磁器の違いは？

陶器は、粘土を材料にしたもので、約1000度の温度で焼き上がり、す。一方、磁器は、陶石と呼ばれる火山性の岩石を材料にしたもので、約1300度の温度で焼き上がり。



街角の風邪を売るなり風車

三好 達治

春になって、街に風車売りの姿が見られたのでしよう。ここでは、風車は「かざぐるま」と読みます。春風が吹くと、子どもがこれを手にして遊ぶことから春の季語になっています。

でも最近の若者はこうしたがん具をあまり手にしたことがないので風車を「ふうしゃ」と読み、オランダなどでみかける風景を思い浮かべるかも知れません。

風車は色紙やセルロイド、プラスチックなどに切り込みを入れて、羽型に組み合わせ、竹の先につけて風で回るのが楽しみです。子どもはこれを持って走りながら遊びます。あかちゃん用にはつるして回るのを見せるものもあります。風車は、昔中国から伝来したようで、日本では平安時代には子どもが持って遊んでいたともいわれています。最近のお祭りなどで売っているの

風車

を見かけることがあります。また、この春開通した岡山自動車道では、分離帯の運配型の遮光版の中に花を描いた風車のようなものが交じっていて、ドライバーの心をなごませています。

春風とともに小鳥の鳴き声もにぎやかになってきます。毎年5月10日から16日まで「愛鳥週間」です。野鳥の住む環境、野鳥と共生する環境こそ人間にとってもすばらしい環境といえます。

野鳥に親しみ、野鳥が住みよい環境づくりにみんなで努力したいものです。



窓

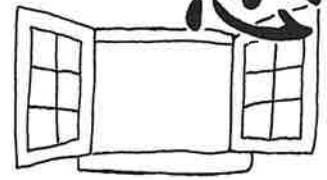

善意の窓

- 香典返しにかえて
 湯無田郷 福田二郎 様
 (御母堂故福田 藤枝様)
 湯無田郷 久田松弘重 様
 (御尊父故久田松安一様)
 湯無田郷 土橋カズ子 様
 (御主人故土橋 仁志様)
 皿山郷 中村 繁男 様
 (御令息故中村 敏則様)
 皿山郷 渡邊 和恵 様
 (御主人故渡邊 政雄様)
 岳辺田郷 平辻 春家 様
 (御夫人故平辻トメコ様)
 乙長野郷 古達 格 様
 (御母堂故古達 ツギ様)
 川棚町 西畑 和代 様
 (御主人故西畑 廣一様)



お見舞い返しにかえて
 鬼木郷 松田 カメ 様
 鬼木郷 藤岡 夏美 様

以上の方から本町社会福祉
 事業資金に寄付していただき
 ました。

それぞれの寄付に対し厚く
 お礼申し上げます。

波佐見町社会福祉協議会

波佐見町児童文化基金寄付金
 波佐見ライオンズクラブ 様

以上の方から寄附をいただき
 ました。

厚くお礼申し上げます。

地方公共団体に対する寄付
 金や指定寄付金は寄付金控除
 として税の控除の対象になり
 ます。
 (控除が受けられない場合も
 あります)

戸籍の窓

(敬称略)

お誕生おめでとう

子の名	保護者	住所
浦川 彩花	一成	折敷瀬郷
田島 元樹	正孝	折敷瀬郷
成富 愛美	豊	折敷瀬郷
中村 陸人	哲郎	宿郷
都留 瞭菜	健一	村木郷
吉永 新	誠	稗木場郷
河野 勇太	一郎	田ノ頭郷

ご結婚おめでとう

中島 明弘	中尾郷
朝長 元子	東彼杵町
宮原 哲治	佐世保市
川野 幸	永尾郷
上山 誠	野々川郷
荒木加奈子	広島県
山下 英樹	野々川郷
田山 直美	佐世保市

社協議会のほうで役立てて
 いただきます。
 大変ありがとうございます



リサイクルで車椅子寄贈
 志折郷の八並信さんより、
 車椅子の寄贈がありました。
 これは、病院玄関にアルミ缶
 入れを設置し、地域の人をは
 じめ、各種団体から持ち寄せ
 られたアルミ缶を業者に引き
 渡したお金で購入されたもの
 です。
 なお、この車椅子は社会福

山下 昭彦
 岩永 貴子
 湯無田郷
 井石郷



山下昭彦さん (4月13日挙式)
 山下貴子

写真掲載希望の方は商工企画課
 までお寄せください

宮崎 義幸	川棚町
福田 美雪	井石郷
山本 学	鬼木郷
柳原 由香	小佐々町
出口 一成	宿郷
松本 幸子	有田町
川口 修	諫早市
莊 美智代	岳辺田郷
近藤 良広	志折郷
一瀬 絹枝	乙長野郷

編集人のつばき

地元選手の参加
 が少なかったロ
 ドレース大会の取
 材中、一人の男性
 と会った。彼は、星条旗を片
 手に一人ひとりのランナーに
 声援を送っていた。自分も取
 材を忘れ応援に夢中になった。
 最終ランナーが去ったあと彼
 は、『走って楽しかった。また

波佐見にきたい』と思われた
 いから声援を送ると言った。
 …今年GWも
 カメラ片手に過ごすのか？
 という悲観的な思いを改めさ
 せられた。
 休日を失っても
 人とのつながりが財産に
 (カズ)

町の人口 (4月末)

総人口	15,856人 (-5)
男	7,592人
女	8,264人
世帯数	4,312世帯 (+25)
転入	95人
転出	93人
出生	7人
死亡	14人
	()は前月比

おくやみ申し上げます

大串 保子	永尾郷	64歳
岸川ミサホ	永尾郷	87歳
前川アサノ	小樽郷	68歳
石橋 武久	湯無田郷	72歳
中島 良美	湯無田郷	77歳
馬場 シサ	湯無田郷	76歳
松尾ツル子	湯無田郷	76歳
古城トシエ	折敷瀬郷	83歳
松永 文次	折敷瀬郷	62歳
高島ヤスエ	稗木場郷	79歳
松田ミエ子	稗木場郷	67歳
黒崎 ソノ	田ノ頭郷	82歳
吉田寅太郎	川内郷	98歳
松下 トミ	甲長野郷	72歳

暮らしのカレンダー

5月15日(木)～6月30日(月)

5月 (MAY)

SUN(日)	MON(月)	TUE(火)	WED(水)	THU(木)	FRI(金)	SAT(土)
11日	看護週間(～17日)			15	16	17
18日	春の行政相談週間(～24日)					
21日	家内労働週間(～31日)					
18	19	20	21	22	23	24
25	26	27	28	29	30	31

6月 (JUNE)

SUN(日)	MON(月)	TUE(火)	WED(水)	THU(木)	FRI(金)	SAT(土)
1	2	3	4	5	6	7
気象記念日 人権擁護委員の日				世界環境デー		
8	9	10	11	12	13	14
		時の記念日				
15	16	17	18	19	20	21
父の日						
22	23	24	25	26	27	28
						貿易記念日
29	30	1日	水道週間(～7日)			
		4日	畜の衛生週間(～10日)			

けんこう

- 母子手帳交付** 5月19日(月) 町公民館 9:30受付
6月2日(月) 町公民館 9:30受付
6月16日(月) 町公民館 9:30受付
- 乳児健康相談**
(H8年7月生) 5月16日(金) 勤労福祉会館 9:30受付
(H9年2月生) 6月13日(金) 勤労福祉会館 9:30受付
13:30受付
(H8年8月生) 6月24日(火) 農村環境改善センター 9:30受付
- 妊婦教室** 5月20日(火) 町公民館 13:30～
6月20日(金) 農村環境改善センター 9:30～
- 健康相談** 6月5日(木) 農村環境改善センター 9:30～
役場 13:30～
- リハビリの集い** 5月21日(木) 農村環境改善センター 13:00～
6月10日(火) 町公民館 13:00～
6月25日(水) 農村環境改善センター 13:00～
- 1歳6カ月児健康診査**
(H7年11～12月生) 6月11日(水) 農村環境改善センター 13:00～
- ポリオ**
(3～90カ月児) 5月23日(金) 勤労福祉会館 14:00受付
- ツベルクリン反応検査**
(中学校1・2年生) 5月20日(火) 中学校 13:30～
- BCG(中学校1・2年生)** 5月22日(木) 中学校 13:30～

日本脳炎

- (一般) 5月27日(火) 農村環境改善センター 14:00～
5月28日(水) 町公民館 14:00～
5月29日(木) 勤労福祉会館 14:00～
(東小学校4年生) 6月10日(火) 東小学校 13:30～
(一般) 6月17日(火) 農村環境改善センター 14:00～
6月18日(水) 町公民館 14:00～
6月19日(木) 勤労福祉会館 14:00～
- 風疹(中学校2年生)** 6月5日(木) 中学校 13:30～
- 風疹(中央小学校1年生)** 6月24日(火) 中央小学校 13:30～
- ジフテリア(二種混合)**
(東小学校6年生) 6月27日(金) 東小学校 13:30～
- 食生活改善推進員総会** 5月15日(木) 農村環境改善センター 13:00～
- 食生活改善推進員実践講座** 6月23日(月) 勤労福祉会館 13:00～
6月26日(木) 町公民館 13:00～
6月27日(金) 農村環境改善センター 13:00～
- 婦人がん検診(30歳以上)** …午前8:30～, 午後1:00～
(乳がん・子宮がん) 6月9日(月) 勤労福祉会館
6月18日(水) 農村環境改善センター
6月19日(木) 宿コミュニティセンター
6月20日(金) 農村環境改善センター

そうだん

- 心配ごと相談** (役場相談室) 13:00～16:00
5月28日(水)(結婚合同相談) ◎相談員 村川富士江; 山崎章三
(夜間)19:00～21:00 ◎相談員 久保田芬; 山田富士夫
6月4日(水) ◎相談員 村川富士江; 田添 強
11日(水) ◎相談員 久保田芬; 山田富士夫
18日(水) ◎相談員 一瀬 薫; 山崎章三
25日(水)(結婚合同相談) ◎相談員 村川富士江; 山田富士夫
(夜間)19:00～21:00 ◎相談員 田添 強; 一瀬 薫
- 行政・人権・心配ごと合同相談** (役場相談室) 10:00～16:00
5月21日(水) ◎相談員 久保田芬; 村川富士江; 一瀬 薫
- 交通事故巡回相談** (川棚町役場) 10:00～16:00
5月23日(金) 6月27日(金)
- 年金相談** (役場相談室) 10:00～15:00
6月9日(月) ◎相談員 諫早社会保険事務所相談専門員
- *相談員は変更になる場合があります。

来月の納金(6月)
・国民健康保険料
・国民年金保険料
・町民税
・水道使用料

催し物

- 5月18日(日) **青空天国子供の集い** 中央小学校(グラウンド・体育館)
- 5月18日(日) **学童野球大会** 鴻ノ巣グラウンド
- 5月21日(水) **人形劇「ズッコケ三人組」** 勤労者体育センター (19:00～)
はさみ子ども劇場主催 人形劇団ひとみ座公演
- 5月24日(土) **混声合唱団定期演奏会** 中央小学校体育館 (18:00～)
- 5月25日(日) **町民卓球大会** 勤労者体育センター
- 5月25日(日) **婦人ソフトボール大会** 鴻ノ巣グラウンド (9:00～)

さようなら
ハール・ポップすい星
今世紀最大の天文ショー
4月27日午後8時、北西の夜空に姿を現したハール・ポップすい星。
野々川郷塚野にて。
中野弘義氏(小樽)撮影。

