



広報

はさみ

平成3年 4月

No.338

町の木・モチノキ

町の人口 (3月末)

- ・総人口 15,820人
- 男 7,617人
- 女 8,203人
- ・世帯数 4,019世帯
- ・転入49人・転出157人
- ・出生18人・死亡 13人

町の花・ツツジ



3月31日 町民音楽祭より
(関連記事13ページ)

歌ってすばらしい

波佐見のゴールデンデイズタイムがやっつてくる



波佐見陶器まつり

4月29日～5月5日

印象を良くすることが

波佐見の発展に

つながります。

昨年、ゴールデンウィーク期間に開催日を変更した「波佐見陶器まつり」。四月初めに開催していた頃の三倍の人数があり、高速効果もあって東京、名古屋、大阪、広島などからも多くの人が波佐見を訪れました。

この陶器まつりは、産業の活性化、知名度のアップなどの目的で毎年開催されていまだ。役場には、一月頃から開催期間などの問い合わせ電話が多くなりました。今年もたくさんの方が訪れそうです。

波佐見の印象を良くするためには、一人ひとりのちよつとした親切が大きく影響します。私たちも知らない土地で

は不安なものです。陶器まつり会場への道を聞かれたとき、やさしく、丁寧に教えてやったら、相手の人は好印象を持つでしょう。道を尋ねられた人の印象は波佐見の印象になつてしまいます。

駐車場の問題も深刻です。

昨年の五月四日は小雨の降る一日でしたが、稗木場方面へ大渋滞となりました。駐車場にしていた学校のグラウンドがぬかるんで使用できなかつたためです。今年も、雨対策用にビニールシートを準備していますが、人数の多い今年も、今年も渋滞が発生しかねません。役場に電話があった福岡の女性は「波佐見は、



■イベント

◎ながさき陶磁展 4月28日～5月5日 陶芸の館
デザイン部門・工芸部門など、やきものの芸術をご覧ください。

◎中尾月の谷登窯
4月28日～30日 窯たき } みなさんも1度見学
5月3日 窯出し } してみませんか。
焼いたやきもののせり売りがあります。

◎今年は主会場にも大テント出現
広いのでゆっくり見てまわれますよ。

◎第2会場でも催しいっぱい
・4月29日と5月3日は夜市があります(午後7時～9時)
カラオケ大会(午後7時～9時)
大セリ市(午後6時～6時30分、午後8時～8時30分)
・毎日、抽選で豪華賞品があたります。

■スポーツイベント

◎弓道大会 4月28日 中央小学校講堂
◎ロードレース大会 4月28日 中学校前10時スタート

以前は四月初めの開催で、渋滞もなくゆっくり見て回れたんですよね。毎年来ていたんですけど、去年は渋滞のため途中で引き返しました」と話していました。難しい問題ですが、町内に住む私たちは、乗り合わせて出掛けたり、混雑を避けて裏道を通ったりすることはできるでしょう。また、会場の近くで、駐車スペース

「一スの余裕がある人に協力してもらえれば大変助かると思います。」
陶器まつり協会によると、出店数が昨年をかなり上回りそうです。人出の数は二十万人を見込んでいます。
多くの人に来てもらい、さらに「来年も来たい」と思われるような「波佐見陶器まつり」にしたいと願っています。

町の予算

総額69億4474万円の大型予算

平成三年度の一般会計当初予算は43億3100万円、前年度に比べて10億2100万円、30・8%増えています。

特別会計・上水道事業会計を加えた総額は69億4474万円、23・8%の増となっています。

本年度の予算編成は、魅力あるまちづくりのために積極的な計画を行い、投資的経費は可能な限り所要額を計上するとともに、経常的経費については無駄を省き極力削減に努めています。



〈会計別歳入歳出予算〉

区分	平成3年度	平成2年度	差引	増減率%
一般会計	43億3100万円	33億1000万円	10億2100万円	30.8
特別会計				
国民健康保険事業	10億2944万円	10億2637万円	307万円	0.3
老人保健	11億8060万円	8億8528万円	2億9532万円	33.4
産業廃棄物処理	399万円	337万円	62万円	18.4
簡易水道事業	195万円	185万円	10万円	5.6
小計	22億1598万円	19億1687万円	2億9911万円	15.6
計	65億4698万円	52億2687万円	13億2011万円	25.3
上水道事業	3億9776万円	3億8393万円	1383万円	3.6
合計	69億4474万円	56億1080万円	13億3394万円	23.8

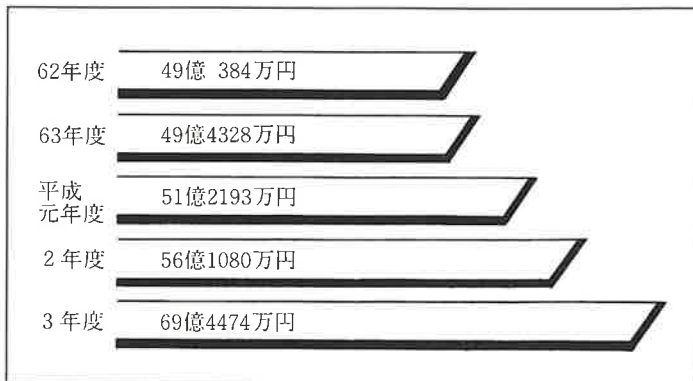

一般会計

町が行う仕事の基幹部分をまかなう予算で、町のふところ具合に最も深い関係があります。町民みなさんから収めていただく町税収入や国、県からの支出金などを主な財源としています。

特別会計

特定の事業を行うとき、特定の収入で特定の支出にあて一般会計と区分して経理するときに設けられます。

本町には、国民健康保険、老人保健、産業廃棄物処理、簡易水道事業の4つの特別会計があります。

企業会計

民間の会社と同じように、その事業によって得られる収入で支出をまかなう独立採算を原則としています。

本町には、上水道事業があります。



災害復旧費に

6億9000万円

一般会計
の特徴

歳入では、町税収入が前年度比1.7%増えています。

これは、固定資産税と軽自動車税が伸びたものの、町たばこ税の減と町民税は税制改正等により前年度と同額となったためです。

地方交付税は、国税の増収により18.2%増えています。国庫支出金及び県支出金は災害復旧事業によりそれぞれ82.8%、192.3%と大幅な増となっています。

町債は、南小学校増築事業、如ノ原築跡保存整備事業、災害復旧事業により24.9%増

えています。

歳出の面では、災害復旧費が前年度より6億8800万円の増と大幅な伸びとなっています。性質別に見ると、消費的経費が19億5400万円と全体の45.1%、このうち

人件費が18.0%となっています。投資的経費は17億9100万円の前年度比73.0%の増となり、災害復旧事業費を除いた普通建設事業費は6.5%増えています。

この中には、町道整備事業、林道事業、やきもの公園建設事業などがあります。

<性質別歳出の内訳>

	金額	構成比
1 消費的経費	1 人件費	7億8149万円 18.0
	2 物件費	3億4676万円 8.0
	3 維持補修費	5298万円 1.2
	4 扶助費	3億566万円 7.1
	5 補助費等	4億6802万円 10.8
	国、県に対するもの	25万円 -
	同級他団体 "	1億2658万円 2.9
	一部事務組合 "	1億2016万円 2.8
	その他	2億2103万円 5.1
	計	19億5491万円 45.1
2 投資的経費	6 普通建設事業費	11億95万円 25.4
	補助事業費	5億7万円 11.6
	単独事業費	4億8838万円 11.3
	県営事業費負担金	1億1250万円 2.6
	7 災害復旧事業費	6億9024万円 15.9
計	17億9119万円 41.4	
3 その他	8 公債費	3億1560万円 7.3
	9 積立金	5254万円 1.2
	10 投資出資金	209万円 -
	11 貸付金	8529万円 2.0
	12 繰出金	8938万円 2.1
	13 予備費	4000万円 0.9
	計	5億8490万円 13.5
歳出合計	43億3100万円 100.0	

一般会計(43億3100万円)の内訳

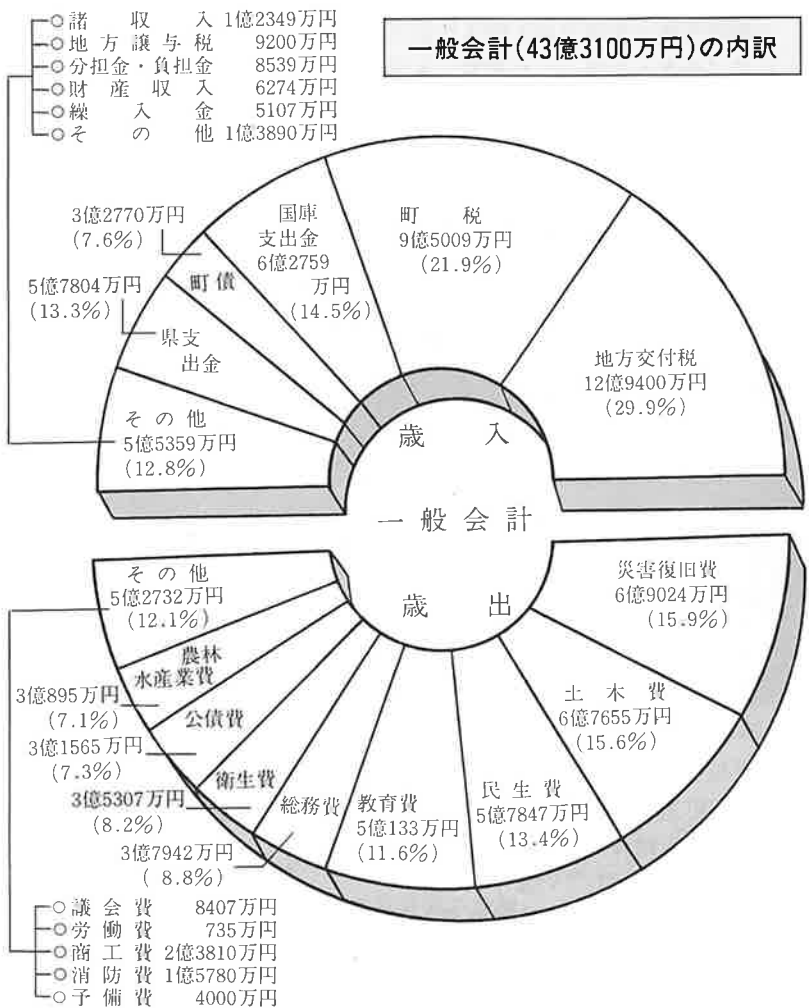

窯業の振興

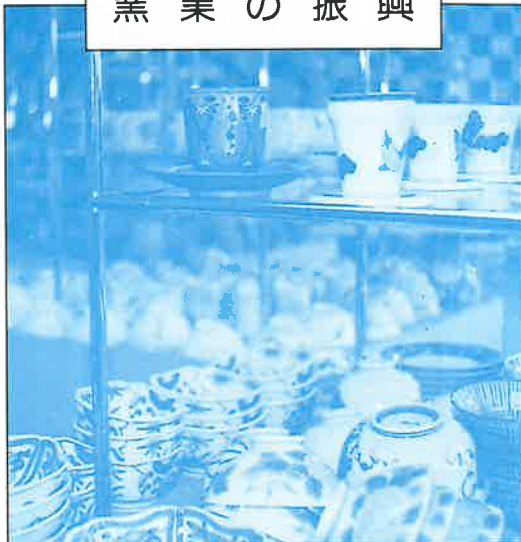

厳しい市場環境の中で、「波佐見焼」の知名度の高揚を図るため、西日本最大の消費地・福岡市において「伝統工芸大波佐見焼展」開催。

将来生産の振興発展を図るための施策として「やきもの里づくり事業」を実施。

災害復旧事業の促進



▶公共土木施設災害は、129カ所のうち79カ所は既に完了。現在工事中が11カ所、残りの39カ所を着工し、早期完成を目指します。

▶農林災害は、413カ所のうち34カ所が完了。現在工事中が221カ所、残りの158カ所を着工します。これで復旧率100%になります。

主要道路の整備

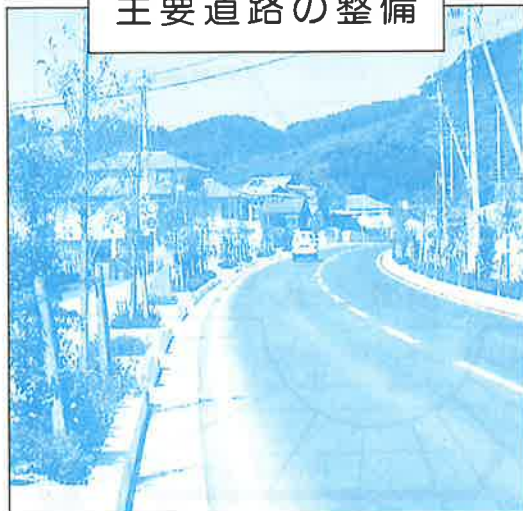

▶まちづくり市町村道整備モデル事業として、町道皿山長野線、山崎線、西部線など幹線道路線の改良・舗装・交通安全施設工事を計画しています。

▶波佐見縦貫線は、県街路事業として横枕から館までの用地・補償交渉を進め、一部区間では着工する予定です。

農林業の振興



▶排水不良田の整備。

▶中山間地の活性化として、小規模の区画整理、畦畔整備、農業用排水整備など。

▶団体営農道整備事業として、村線（野々川）の整備、全長1000mのうち今年度470m実施。

▶林道の整備として、宇津保川内線は、600m実施。林道永尾線670m、林道金屋線470mの舗装工事を実施。

全町公園化の推進

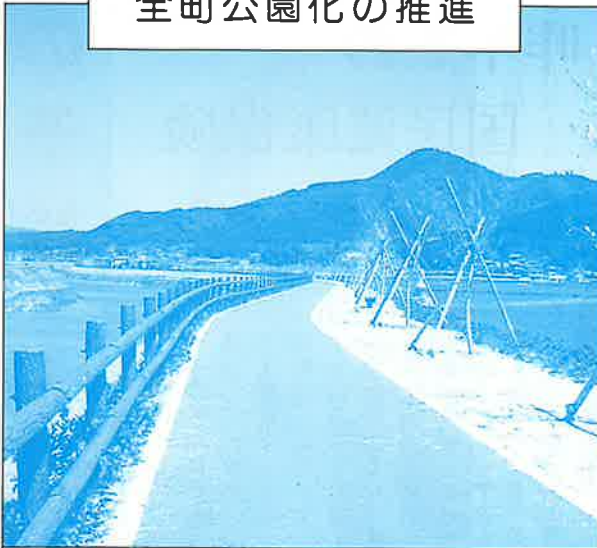

- ▶ やきもの公園、ラブリバー・桜づつみモデル事業として河川公園を引き続き整備。
- ▶ 神六山、二ッ岳は3カ年事業の最終年度で、遊歩道等を整備。
- ▶ 野々川ダム公園の桜植栽や花いっぱい運動の推進。

教育施設の整備

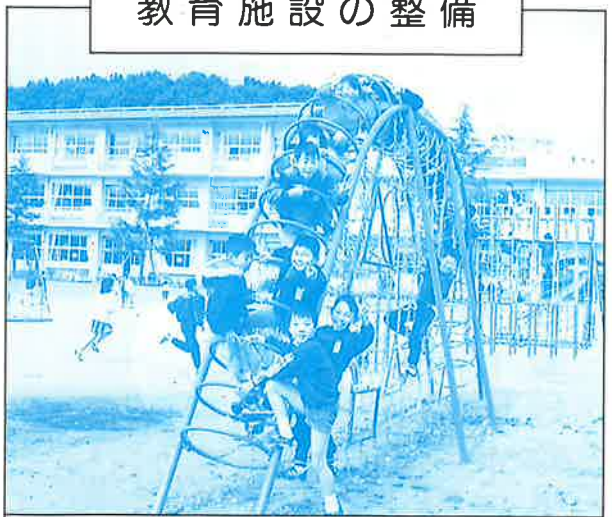

- ▶ 学校施設設備の一部改良補修整備。
- ▶ 中央小学校改築の促進。
- ▶ 普通教室不足解消のための南小学校の校舎増築整備。
- ▶ 生涯教育の推進。
- ▶ 畑ノ原窯跡の保存整備及び古窯跡の発掘調査。
- ▶ 体育、スポーツの振興。

21世紀に向けた まちづくり事業の展開



- ▶ 今後10年間の町の事業を計画する「波佐見町総合計画」の策定。
- ▶ 奨来の波佐見の窯業を考える「やきもの里づくり事業」の推進。

健康と福祉のまちづくり



- ▶ 将来の本町福祉事業の施策の目標を定めるため、地域福祉推進計画を策定。
- ▶ 2月に開始したデイサービスの充実。
- ▶ 在宅要援護老人の生活支援のため、ホームヘルパーを1名増員し、2名体制にする。
- ▶ 宿郷に児童遊園を設置。
- ▶ 食生活の面から病気を予防するため、食生活改善推進員の活動内容を充実する。

町の予算

昨年並の 国民健康保険

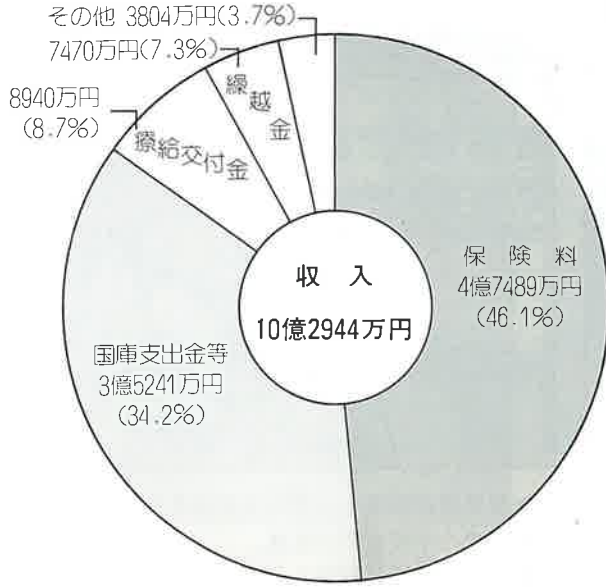

平成三年度の国民健康保険の子算は、別図に示すとおり歳入歳出総額10億2944万円となっております。

歳入について、保険料率は前年度と同様据え置くことで算出しています。平成二年年度の決算剰余金を7470万円程度見込んでいて、さらに国庫支出金等も4億4200万円程度見込まれ、最近の医療費の動向から判断する限り保険料と合わせた予算の範囲内で賄うことができるものと思

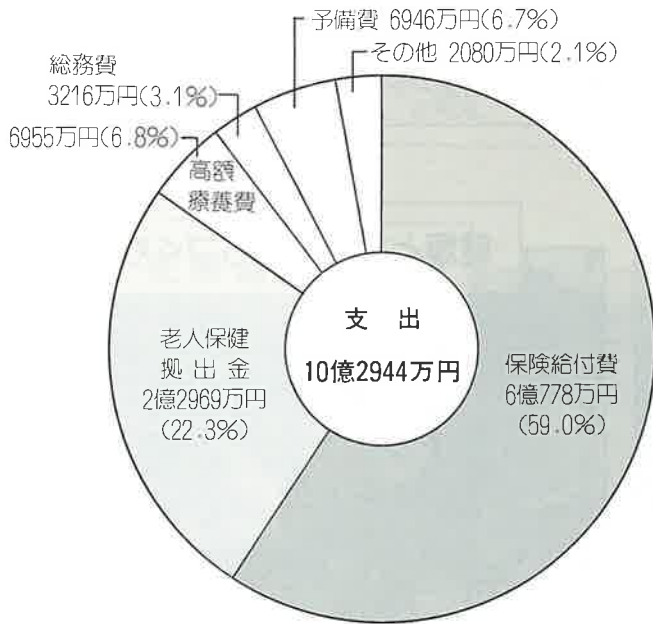

歳出については、今後の医療費の動向に大きく左右されますが、全体として被保険者数および世帯数がほぼ横ばい状況にあることから大きな変化はないものと思われ

対前年比は、一般被保険者は減少傾向にありますが、退職被保険者と老人対象者の増加が明らかです。このため、一人当たり医療費の較差はますます大きくなり、着実に高齢化が進んでいることがうかがえます。

老人保健拠出金は、老人一人当たりの医療費が高く一般の人の約五倍、医療費の総額では対前年度比9.7%の伸びとなっております。各保険者(町)への拠出金としてはねかえり、三年目ごとに精算されるシステムになってい

ます。今年度は、平成元年度医療費実績にかかる分で、対前年度比5.1%の減で2億2969万円を計上して

います。このような状況をふまえて歳入歳出の総額は、前年度予算とほぼ同額の0.3%増と

老人保健特別会計

収	総額	
	支払基金交付金	8億2714万円(70.0%)
国庫支出金	2億3563万円(20.0%)	
県支出金	5891万円(5.0%)	
一般会計繰入金	5891万円(5.0%)	
その他	1万円(—)	
支	総額	
	医療諸費	11億8059万円
その他	1万円	

急増する

老人医療費

老人保健特別会計予算は、総額11億8060万円の前年度当初予算と比較すると約33%の大幅な伸びとなっております。これは、年間一人当たりの医療費が77万円になります(平成二年度は69万円)。

この医療費の増額を分析すると、老人人口の増はもちろん、外来(通院)はほぼ横ばいですが、入院がかなり増えています。(平成二年度は元年度の約30%増)

このように着実に高齢化が進む中、今後さらにその動向を注視していく必要があります。

水道事業 会計

建設改良事業 配水管工事など

8245万円

増加となっています。

平成三年度の水道事業会計
予算は、別表に示すとおり総
額3億9971万円、前年
度の予算額よりも1393万
円(3.6%)増加していま
す。

会計別では、上水道事業会
計が3億9776万円、前
年度と比較して1383万円
(3.6%)の増加、簡易水
道事業会計が1955万円、
同じく10万円(5.6%)の

増加となっています。
上水道事業会計の収入内訳
は、水道料金、水道新設負担
金、施設整備費の借入金、工
事負担金、町補助金など3億
3150万円、前年度と比較
して1745万円の減額とな
っています。支出内訳は、施
設の維持管理費、施設整備費
借入金の償還金、建設改良事
業費、人件費などに3億97
76万円を計上しています。
この中の建設改良事業は、県
道、町道の改良工事に伴う配

水管布設工事や未給水地域解
消のための配水管布設工事な
どを実施するため、8245
万円を投入して水道施設の整
備を行うものです。
町では、今後も住民の方々
に、清潔で安定した水を供給
するため努力しますので、水
道事業の推進にご理解とご協
力をお願いいたします。

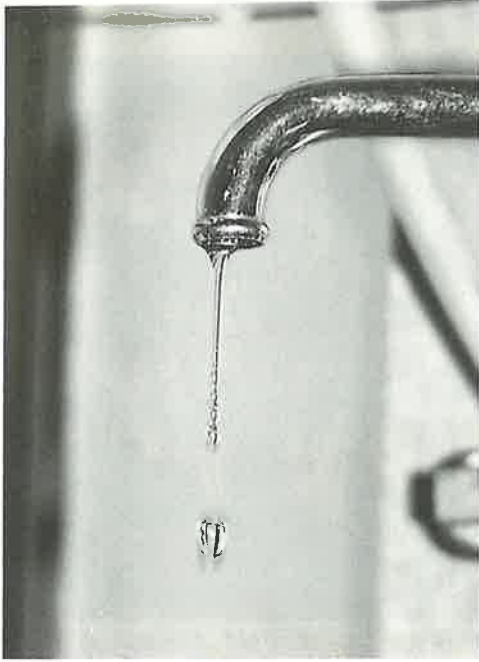

水道事業会計予算

会計別	平成3年度 予算額	平成2年度 予算額	比較	
			増減額	増減率
上水道事業会計	3億9776万円	3億8393万円	1383万円	3.6%
簡易水道事業会計	195万円	185万円	10万円	5.6%
計	3億9971万円	3億8578万円	1393万円	3.6%

町職員 人事異動

町職員の人事異動が四月一日付で発令されました。

(一)内は前職

▼議会事務局(管理課長兼
学校給食センター所長)河野
伸夫▼住民福祉課長(議会事
務局長)中村敏明▼水道課長
(住民福祉課長)小林良治▼

税務課長(税務課長兼水道課
長)小佐々康雄▼管理課長兼
学校給食センター所長(社会
教育課長兼副公民館長)丸田
稔▼建設課災害担当参事(建
設課参事)田村廣幸▼社会教
育課長兼副公民館長(社会教
育係長兼社会教育主事)一瀬
信雄▼住民税係長(総務課主
査)小柳信夫▼児童福祉係長
(学校給食センター主任)坂
本健吾▼災害係長(建設課主
査)瀬川常信▼社会教育係長
(住民税係長)石峰実▼学校
給食センター主任(児童福祉
係長)石部修▼総務課主査(保
健衛生課主査)朝長義之▼総
務課主事(税務課主事)村川
浩記▼商工企画課主査(収入
役室主査)山口浩一▼税務課
主事(住民福祉課主事)山口
博道▼保健衛生課主事補(建

設課主事補)林田孝行▼収入
役室主査(総務課主査)河野
政幸▼商工企画課主事(税務
課主事)諸隈三恵子▼農業委
員会書記(農林課主事)田崎
和子

▲新規採用▼▼税務課 長崎
屋佳織 ▼住民福祉課 福田
邦正 ▼住民福祉課 太田洋
子 ▼保健衛生課 川添勝広
▼農林課 上野幸治 ▼建設
課 西克宏 ▼建設課 笹口
正輝



桜 陶 祭

町外からも多くの訪問客

「桜とやきものを楽しんでください」と、中尾で恒例となった桜陶祭が、四月六日と七日の二日間開催されました。六日は、主会場の中尾グラウンドにテントが並び、やきものや農産物の販売などを行い、福祉会館では中尾の窯元十社の代表作品を展示。時折小雨の降るあいにくの天気でしたが、午前中にはなじみのお客さんなど多数訪れました。二日目の七日は朝から雨。

当は三百個が売り切れました。また、雨にぬれた坂道を、傘を片手に窯元見学に戻る人もたくさんいました。

毎年訪れるという主婦は「今年は雨が残念だったけど、心のふれあいのある祭りだと思いますね」と話していました。

ジャズコンサートに三百人

桜の下での野外コンサートを計画していたジャズコンサートも、雨のため中央小学校講堂で開催。ドラム、ベース、ピアノの演奏に女性ボーカルが加わり、やさしく、そして力強いリズムが会場を包み込み、集まった約三百人の聴衆は、生のステージに酔いしれていました。



のんびりと窯元を見て回る人も多かった



「この茶わんも良かね」



好評のぶたじるサービス



中央小講堂で開かれたジャズコンサート



福祉会館には10社の代表作を展示

町民音楽祭

会場にはたくさんの方が並び
カラフルなライトがステージをねらっている
音楽を愛する人や我が子の歌や演奏を聞こう
という人たちがいっぱいになった。

3月31日／体育センターにて



舞台狭しと繰り広げられた児童合唱団の創作オペレッタ「地球」



ママさんたちの息の合った合唱



日本伝統の優雅な琴のしらべ



◆波中吹奏楽部の演奏より



波佐見高校と波佐見中学校の吹奏楽部は、最後に合同で演奏。迫力満点でした。



音楽で人を感動させることに情熱を燃やす波高吹奏楽部



黄色い帽子で交通安全

町社会福祉協議会では、毎年小学校に入学する新一年生に黄色い帽子を贈っていますが、今年も、4月5日に波佐美神社で贈呈式が行われました。

福田寛吾社会福祉協議会長は、出席した新一年生12名一人ひとりに帽子を贈り、「交通ルールを守って事故に遭わないようにしてください」とあいさつ。児童を代表して山下智美ちゃんは「交通ルールを守ります。ありがとうございました」



卒業記念にタイムカプセル

中央小学校を3月に卒業した98人の卒業記念碑が完成し、3月14日除幕式が行われました。

この記念碑にはタイムカプセルが設けられ、中には、卒業生を映したビデオや絵などが入れられています。20歳を迎える1999年にみんなが集まって開けることにしています。

式後卒業生は、メッセージや自分の夢などを書いた手紙の付いた風船を、大空に向け放ちました。

ケーシー高峰さん講演

3月24日、町婦人会総会が勤労者体育センターで開かれ、テレビでおなじみのケーシー高峰さんの講演がありました。「楽しくできる健康づくり」と題し、お母さんたちの健康について医学の専門的知識を交えながらの楽しい話に、会場は笑いが絶えませんでした。



「白岳クラブ」25周年

人口が減り続ける中尾で、地域おこしを考えるグループ「白岳クラブ」の結成25周年を祝うセレモニーが、3月24日中尾福祉会館で開かれました。

この白岳クラブには、20歳代から50歳代までの20人が所属しており、楽しい仲間づくりを続けています。この日は、皿山人形浄瑠璃やアマチュアバンドの演奏などもあり、郷内から集まった多くの人たちは楽しいひとときを過ごしました。

ソフトバレー大会

第1回ソフトバレー大会が、3月10日町内から14チームが参加して勤労者体育センターで開かれました。男子2人、女子2人の計4人が1チームで熱戦を展開しました。

準決勝 宿 A 2-1 宿 B
乙長野 2-0 折敷瀬A
決勝 乙長野 2-1 宿 A



町民バスケット

町民バスケットボール大会が、3月17日勤労者体育センターで5チームが参加して開催されました。

予選をリンクリーグで戦い、それぞれ2勝の西海陶器とコスモスが決勝に進出しました。

白熱した試合が展開された決勝は、コスモスが粘る西海陶器を振り切り初優勝を飾りました。

決勝 コスモス 56-44 西海陶器

小樽グラウンドに桜60本

＝ 自治宝くじの助成事業 ＝

小樽郷グラウンドの周りに、桜が60本とツツジが100本植えられました。

これは、自治宝くじの緑化コミュニティ助成事業として実施されました。

これからは、花の咲くグラウンドとして郷の人たちに親しまれるものと思われます。



あなたもダンスのリズムにのって

波佐見ダンスクラブ

ジルバやタンゴ、ワルツ、ブルースなどを踊っています。初心者でも、先生に親切に教えてもらえます。気軽に参加してみませんか。

練習 毎週月曜日 19:30~21:30町公民館にて
会費 1回 800円

問い合わせは、山田富士夫さん (☎85-4579) へ

「子どもの心」で子どもと会話を

「柱のきずはおとしの五月五日の背くらべ……と童謡「背くらべ」に歌われる五月

五日は「こどもの日」。この日から十一日までの一週間は、児童福祉週間です。今年も、「わくわくするね こどもの笑顔 わんぱくふれあい そして夢」をキャンペーン・テーマに全国各地で児童向けの行事が行われます。

この週間は、戦前も一時期行われていましたが、子どもたちの健やかな成長を目的とする児童福祉法が、昭和二十二年に制定されたことを契機に再開され、以後毎年実施されています。

家庭の役割がますます大切に

「背くらべ」ができた大正半ばや戦争直後に比べると、いまの子どもたちを取り巻く環境は、大きく変わっています。

例えば、都市化が進むことで、もともと地域社会がもっていた機能が低下したり、核家族化が進んだりしています。また、女性の社会進出が進ん

でおり、出生率も低下を続けています。

こうしたなかで、子どもたちが豊かな心をもって成長していくためには、家庭の役割がますます大切になってきています。

また、学校や行政と地域社会が協力して、子どもたちのための環境づくりを目指さなければなりません。そのためには、親子間・親同士のコミュニケーションが最も大切といわれています。

あなたは、わが子との会話を大切にしていますか。

子どもの人権を保護する児童福祉法

ところで、「児童福祉法」の基本的な考え方は二つあります。一つは、「すべて国民は、児童が心身ともに健やかに生まれ、かつ、育成されるよう努めなければならない」と、もう一つは、「すべて児童は、ひとしくその生活を保障され、愛護されなければならない」というものです。こうした目的を現実に実現していく行政機関に、児童相談所があります。各都道府県に設けられ、全国で百七十か所を数えます。

ここでは、児童についてのあらゆる相談を受け付け、専門家が適切なアドバイスをしたり、さまざまな援助を行ったりしています。お子さんの心配事などを気軽にご相談ください。



福祉医療費制度の改正

幼児(1~2歳児)の医療費は入院・通院とも助成があります

給付対象			所得制限	
乳幼児	乳児	入院通院	満1歳に満たない者	なし
	幼児	入院	満1歳から満3歳に満たない者	なし
障害者		通院	〃	児童扶養手当 法に定める 所得制限の 範囲内
		入院通院	身障手帳1・2級、療育手帳A1・A2所持者	
		入院	上記のうち老人保健法適用者	
母子家庭	母子	入院通院	身障手帳3級、療育手帳B1所持者	児童扶養手当 法に定める 所得制限の 範囲内
		入院	母子及び寡婦福祉法第5条第1項に定める配偶者のない女子で現に20歳未満の子を監護している母	
		入院	母子家庭の母が現に監護している18歳未満又は高校在学中で20歳未満の子(父母のない子も同)	
寡婦		入院	年齢60歳以上、70歳未満で扶養義務者と生計を同一にしていない寡婦	所得税非課税 の者

福祉医療費制度が一部改正され、四月一日から、幼児(満一歳から三歳に満たない児童)に対して入院・通院とも助成するようになります。対象者は、早めに手続きをしてください。詳しくは、役場社会福祉係におたずねください。

病氣一口メモ

その61



頭部外傷について

東彼医師会 宮崎 忠恒
(波佐見町)

ます。もし頭蓋内^{やが}に出血があれば瞳孔の左右差、片方の手足のシビレや麻痺、けいれん発作がみられます。脈拍、呼吸状態、体温の変化にも注意しなければなりません。

頭部外傷時にもっとも大切なのは意識状態の把握と、その変化をしっかりと観察することです。意識が短時間に改善されていく場合は脳に重大な損傷はないと考えてよいでしょう。しかし、悪化していくか、ある程度改善されてもそれ以上よくなる場合、脳に病変があると考えなければなりません。

外傷後の意識状態に変化がなくても、何か異常に気付いたときは、ただちに検査を受けることが大切です。最初の検査で異常がなくても、その後出血をおこすことがありますので決して安心せず、しばらくの間は経過観察が必要です。

頭部の外傷は転倒、転落、スポーツ災害、交通事故等の原因で日常しばしばみられ、不慮の事故死の約半数が頭部外傷によるものといわれています。このような悲惨な結果をもたらす頭部外傷も、大多数は軽症で経過は良好です。しかし、中には軽症と思われても時間がたつにつれて症状が悪化し、重症例に移行する場合がありますので次のような注意が必要です。

健康テレフォンプログラム

4 月	
月	花粉症
火	三叉神経痛(顔面の神経痛)
水	予防接種の受け方②
木	はやり目
金	歯ブラシの選び方
土・日	腔カンジダ症

5 月	
月	筋萎縮症
火	痛風
水	学校ざらい
木	補聴器の正しい使い方
金	老年期のこころの病
土・日	腎臓バンク

佐世保 ☎ 0956-23-4300
長崎 ☎ 0958-26-5511

目的	入浴法	効果
ストレス解消	40度以下のお湯に、ゆっくりと長くつかる。	ぬるい湯は副交感神経優位で、心身を鎮静させる作用がある。
安眠	38~40度のぬるめのお風呂に、ゆっくりと入るとよい。	からだの緊張が取れて、本来の疲れがどっと表に出てくる。神経は鎮静化。
ひと仕事したい	42~43度の熱いお風呂に短時間。長湯は厳禁。	交感神経を刺激して、心身の緊張を高める。朝ぶりの効果もこれ。
血圧降下	38~40度のぬるめの湯にゆっくり入る。	熱い湯は瞬間的に血圧を上げるので危険。出てから冷たい空気・風に当たらないことが大切。
足のむくみ、疲れを取る	40度前後のややぬるめで、たっぷり入れた湯に深く長く入る。	水圧の原理を生かす。深くつかるほど圧力は高くなる。
美肌	新湯は避ける。38~40度くらいの、ややぬるめの湯のほうがよい。	熱い湯に入ると、いつも皮膚を乾燥させ肌の老化を早めやすい。

心なうくつろぐ入浴術

入浴は心身の健康にとって欠かせない生活習慣。正しい入浴法で上手に一日の「アカ」を落としましょう。血圧の高い人は次の点に注意しましょう。

①湯の温度はぬるめに。②浴槽にはかけ湯してから徐々にはいる。③浅めのお湯に胸までつかる。④長湯をさける。⑤浴室、浴槽は暖かく。

こんにちは保健婦です

労働保険料の申告・納付は

5月15日までに!!

労働保険料（労災保険と雇用保険）の申告納付手続きは、4月1日から5月15日までです。

申告書は、4月上旬には届くように送付していますので、同封のパフレットなどをよく読んで期限内に申告・納付してください。

○問い合わせは、県労働部雇用保険課（☎0958-22-0694）または長崎労働基準局（☎0958-46-6343）へ。

町の事業

町の工事発注状況をお知らせします。

- ▶ 町道笠山線側溝整備工事 206万円（山栄建設）
- ▶ 町道下湯無田線側溝整備工事 255万円（百武建設）
- ▶ 普通河川三股川(3)災害復旧工事 278万円（川内建設）
- ▶ 普通河川永尾川(1)災害復旧工事 185万円（恋塚建設）
- ▶ " " (5) " 826万円（恋塚建設）

狂犬病の予防接種・登録

次の日程で、予防接種・登録を行います。犬を飼っている人は必ず受けてください。

4月22日（月）

- 10:30~11:00 永尾改善センター(永尾)
- 11:10~11:30 三股公民館(三股)
- 11:45~12:00 小樽改善センター(小樽)
- 13:15~13:30 野々川公民館(野々川)
- 13:45~14:30 内海産業会館(湯無田)

4月23日（火）

- 10:30~10:45 下中尾停留所(中尾)
- 11:00~11:15 鬼木改善センター(鬼木)
- 11:30~12:00 勤労福祉会館(井石・湯無田)
- 13:15~13:45 折湯集落センター(折敷瀬)
- 13:55~14:30 町公民館(折敷瀬・金屋)

4月24日（水）

- 10:30~10:45 金屋公民館(金屋)
- 11:00~11:30 八島公民館(宿・稗木場)
- 11:45~12:00 村木コミュニティセンター(村木)
- 13:15~13:30 皿山公民館(皿山)
- 13:45~14:00 田ノ頭公民館(田ノ頭)
- 14:10~14:30 老人会館(川内)

4月25日（木）

- 10:15~10:30 波佐美神社下(岳辺田)
- 10:45~11:30 農村環境改善センター(乙長野)
- 11:45~12:00 甲長野公民館(甲長野)
- 13:00~13:15 協和公民館(協和)
- 13:30~13:45 火渡停留所(志折・平野)
- 14:00~14:45 宿コミュニティセンター(宿)

入ってますか？

国民年金

▶必ず加入しなければならない人◀

昭和61年4月1日に新しい年金制度がスタートして、今年は5年目です。これまでの国民年金は、20歳以上60歳未満の厚生年金保険など会社の年金に加入している人とその奥さんを除くすべての人が加入することになっていました。

新しい年金制度では、国民年金に加入する人の範囲が拡大され、厚生年金や共済組合の加入者とその奥さんも全員加入することになっています。

平成3年4月1日から20歳以上の学生の皆さんも国民年金に加入することになりました。

これで、国民年金は名実ともに国民全体の年金となったわけです。

〈加入者は3種類〉

第1号被保険者

農業・自営業・自由業、さらに厚生年金に加入していないサラリーマン、無職の人など20歳以上60歳未満の人、20歳以上の学生は国民年金の第1号被保険者となります。

第2号被保険者

厚生年金や共済組合に加入している人は、自動的に国民年金の第2号被保険者となり、同時に2つの年金制度に加入することになります。

第3号被保険者

厚生年金などに加入している人(第2号被保険者)に扶養されている奥さんで、20歳以上60歳未満の人は国民年金の第3号被保険者となります。

長崎県最低賃金

日 額 3,738円

時間額 468円

◎産業別最低賃金

	日 額	時間額
一般機械器具製造業	4360円	545円
電気機械器具製造業	4032円	504円
窯業・土石製品製造業	3817円	478円
機械・金属製品等製造業	3754円	470円
卸 売 業	3746円	469円
自動車整備業	3789円	474円

詳しくは、佐世保労働基準監督署(☎24-4161)へ

奨学生募集

県および町の奨学生を募集します

	波佐見町 奨学資金	長崎県育英会 奨学資金	
志願資格	<ul style="list-style-type: none"> ○町内に住所がある人の子弟 ○学資の支弁が困難であると認められる人 ○他の団体から貸付を受けない人 ○高校(全日制) ○大学(短大は含み、大学院は除く) 	<ul style="list-style-type: none"> ○県内に住所があり、1年以上居住している人の子弟 ○学資の支弁が困難であると認められる人 ○大学(短大、大学院、専修学校は除く) 	
貸付金額 (月額)	<ul style="list-style-type: none"> ○高校 7,000円 ○大学10,000円 	国立	1・2年18,000円 3年以上 15,000円
		私立	1・2年24,000円 3年以上 20,000円
募集期限	5月31日(金)	5月10日(金)	
申込先	町教育委員会管理課(役場内)		

日本育英会高等学校奨学生

- 出願資格 高校全学年、中学3年(来年度予約)
- 貸付金額 [公立]12,000円(1年)、11,000円(2、3年)
[私立]24,000円(1年)、23,000円(2、3年)
- 申し込みは、在学する学校のクラス担任へ。
- 詳しくは、日本育英会長崎県支部(☎0958-22-0666)へ

休日在宅当番医

- 4月21日 三島眼科医院(川 棚)82-4521
- 28日 中尾野中医院(波佐見)85-3077
- 29日 山本外科医院(川 棚)82-2495
- 5月3日 蓮輪診療所(波佐見)85-5221
- 4日 鈴木病院(東彼杵)0957(46)0145
- 5日 宮崎外科医院(波佐見)85-2221
- 6日 岡部内科医院(川 棚)82-5005
- 12日 西原野中医院(波佐見)85-3054
- 19日 坂口医院(波佐見)85-3000
- 26日 松尾産婦人科医院(川 棚)82-2038

ぼしゅう

工業統計調査 広報用ポスター

通商産業省では、毎年12月31日現在で工業統計調査を実施していますが、平成3年の調査の広報用ポスターが募集されています。

- 応募資格 特に制限はありません。
- 応募作品の内容
 - 応募作品は未発表のもので、製造業を営む人が工業統計調査に対する理解を深め、調査への協力が得られるような内容のものとします。
 - 応募作品の規格など
 - 用紙の大きさは、A2版(59cm×42cm)
 - 用紙は縦長に使用してください。
 - 使用する色は4色以内(ただし、白色は1色に数えません)
 - 図案には、「通商産業省」「工業統計調査」「平成3年12月31日」の文字を必ず入れてください。
 - 応募作品の裏面には、「住所」「氏名」「電話番号」「職業(学生は学校名・学年)」を必ず記入してください。
なお、「氏名」「学校名」は略字を使わず、正しい字体で書き「ふりがな」をつけてください。

3. 応募方法

作品は、県情報統計課または通商産業大臣官房調査統計部工業統計課(〒100 東京都千代田区霞が関1丁目3番1号)あて6月30日までに送付してください。

詳しくは、県情報統計課(☎0958-24-1111)におたずねください。

国税専門官

受験資格 昭和39年4月2日～昭和45年4月1日生まれの人

受付期間 5月1日～5月20日

一次試験 7月6日・7日

(試験会場：福岡大学高官校舎)

採用予定日 平成4年4月1日

申し込み方法など詳しくは、福岡国税局(☎092-411-0031)または佐世保税務署(☎22-2161)へ

ストップ ザ・交通事故

1月から3月までに発生した町内の事故の状況をお知らせします。

- ・発生件数 11件 (+2)
- ・死者 2人 (+2)
- ・傷者 16人 (+5)
- ・物損 50件 (+2)
- ・飲酒運転検挙 4人

交通事故巡回相談

開催日 4月26日(金)
5月24日(金)
時間 10時~16時
開催場所 川棚町役場

善意の窓

○香典返しにかえて

- 協和郷 筒井 國義様
- 御母堂故筒井ワサ様
- 田ノ頭郷 牧村 一幸様
- 御母堂故牧村ナヲ様
- 碑木場郷 坂本 スエ様
- 御主人故坂本浅夫様
- 金屋郷 松田 進様
- 御尊父故松田儀次郎様
- 中尾郷 中村真智子様
- 御主人故中村正信様
- 湯無田郷 豊田 輝子様

御主人故豊田廣様

永尾郷 川野 竹春様

御母堂故川野タマ様

石川 正信様

御尊父故石川豊次様

湯湯無田郷 橋本 悟様

御夫人故橋本比呂子様

碑木場郷 山村 学様

御祖母故山村ルイ様

金屋郷 針尾 肇様

御母堂故針尾ミサ様

○お見舞返しにかえて

宿郷 山口 昭喜様

○金一封

匿名希望者

以上の方々から本町社会福祉事業資金に寄付していただきました。

それぞれの寄付に対し厚くお礼申し上げます。

波佐見町社会福祉協議会

○児童文化基金

アマチュアバンド「プラチ

来月の納金

- 固定資産税
- 軽自動車税
- 国民年金保険料
- 水道使用料

ナイト」「ザ・プラグ」「ウエイクアップ」様
波佐見病院院長 岡崎敏幸様
以上の方々から多額の寄付をいただきました。厚くお礼申し上げます。

積立金累計額

二六五八万一〇〇〇円

お誕生おめでとう

子の名 保護者 住所

- 中嶋 啓太 信尚 永尾郷
- 野口 誠二 昭典 野々川郷
- 石丸 将人 習二 湯無田郷
- 川添 綾花 慶明 湯無田郷
- 福本 航太 雅貴 湯無田郷
- 江良美佳 薫 折敷瀬郷
- 鈴木 佳孝 幸孝 折敷瀬郷
- 岩永 仁志 和美 折敷瀬郷
- 中尾 早希 久信 金屋郷
- 福嶋 慶寿 正雄 宿郷
- 中尾 仁美 政則 宿郷
- 佐原梨花子 守哉 宿郷
- 原 純太郎 真次 宿郷
- 堀池 純市 徳昭 宿郷

3月号で
黒崎祐二
松添祐二
とあったのは、
の誤りでした。
おわびして訂正いたします。

ご結婚おめでとう

- 川久保樹里 博 宿郷
- 小川 志織 喜之 宿郷
- 榎山裕一郎 季治 田ノ頭郷
- 山田あゆみ 茂 志折郷

おみやみ申し上げます

- 濱田 貴史 東彼杵町
- 笹野 晴美 折敷瀬郷
- 佐熊 良広 嬉野町
- 宮本三枝子 宿郷

- 佐藤 徳之 中尾郷
- 松本 知子 佐賀県
- 野添 正勝 西彼町
- 川野 喜子 永尾郷
- 浦 直男 佐世保市
- 石橋恵美子 湯無田郷
- 杉原 健一 湯無田郷
- 朝長 明子 碑木場郷
- 上阪 義之 東京都
- 堀田 直美 金屋郷
- 尾崎 克哉 佐世保市
- 岸川めぐみ 折敷瀬郷
- 中村 エン 永尾郷
- 楠本 和夫 永尾郷
- 小林 繁馬 小樽郷
- 浦山 サガ 井石郷
- 兒玉 久雄 井石郷
- 藤崎 春光 鬼木郷
- 増田 サダ 折敷瀬郷
- 高見 正信 折敷瀬郷
- 山口 辰一 折敷瀬郷
- 山口 キク 宿郷
- 福田 ギョ 宿郷
- 田崎 里治 皿山郷
- 谷村 リン 岳辺田郷
- 89歳
- 95歳
- 71歳
- 86歳
- 82歳
- 54歳
- 75歳
- 88歳
- 68歳
- 86歳
- 60歳
- 80歳
- 76歳

発売中 「波佐見文化」第4号

波佐見文化

文化協会発行 第4号

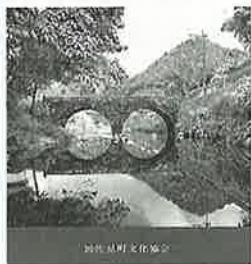

波佐見町文化協会誌「波佐見文化」一第4号一が発刊されました。

ただ今、発売中です。

随筆、郷土研究、短歌、俳句、人物紹介、サークル紹介、児童生徒感想

文など盛りだくさん。

お早めにお買い求めください。

▶規格 A5判 203ページ

▶価格 1,000円

お求めは町文化協会事務局(町公民館)まで