

広報
はさみ

町の木・モチノキ

平成2年8月
No.330

町の人口（7月末）

- ・総人口 15,885人
- 男 7,646人
- 女 8,239人
- ・世帯数 4,021世帯
- ・転入30人・転出37人
- ・出生16人・死亡12人

町の花・ツツジ



プールが大好きになりました

7月8日 親子水泳教室より
(関連記事9ページ)

元年度決算をお知らせします

歳入

歳入総額は、36億2,039万円で前年度と比較すると5億8,986万円、19.5%増えました。

▶町税◀

町民税は、個人と法人の合計で6.7%増えています。陶磁器関連業界の好況が反映されています。固定資産税も、新築住宅の増加などにより6.7%増えました。町税の歳入全体に占める割合は26.2%となっています。

町税の内訳は下表のとおりです。

▶地方交付税◀

地方交付税は、国税である所得税・法人税・酒税の収入額の32%と消費税の24%、国たばこ税の25%を、地方公共団体の財源を補うために交付されるものです。

元年度は、14億2,837万円で32.8%増えました。これは、ふるさと創生基金などの名目もありましたが、国の税収がそれだけ増えたからといえます。

▶国・県支出金◀

交通安全施設整備事業などの国庫補助事業や、農業構造改善事業などの県補助事業が減ったため2,033万円、4.2%減りました。

▶地方債◀

地方債は、地方公共団体が事業を行うときに、財源の不足を補うため国や銀行などからお金を借り入れることで、地方債が大きくなれば、それだけ借金も増えることになります。

元年度は、普通建設事業が増えたために9,450万円、64.9%増えました。

町税の内訳 (総額 9億4,717万円)

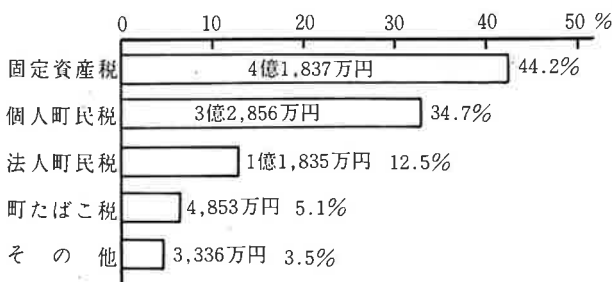

地方債【借金】残高の推移

昭和59年度	18億7,904万円
〃	19億2,557万円
〃	18億9,926万円
〃	19億5,357万円
〃	19億3,739万円
平成元年度	19億9,528万円

一般会計

平成元年度の一般会計、特別会計(国民健康保険、老人保健、簡易水道事業、産業廃棄物処理事業)、企業会計の決算の概要がまとまりましたのでお知らせします。なお、決算の承認については、九月に開催される定例町議会に提出されます。

町民一人当たりの町税額
五九、五九七円

町民一人当たり使われた金額
二二二一、一三四円

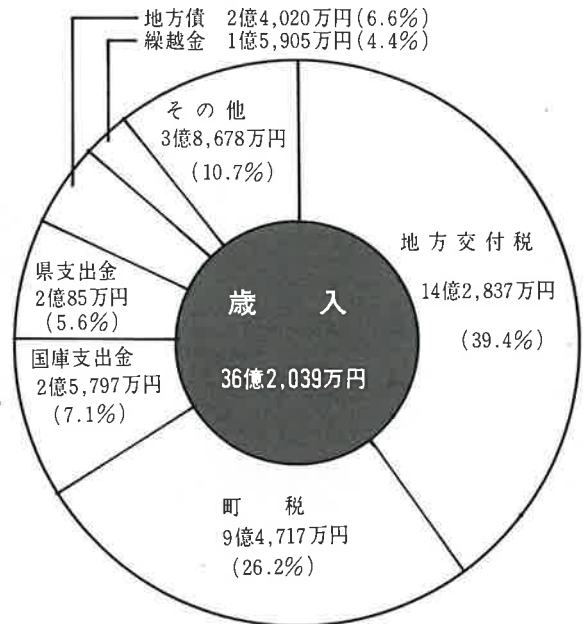

公債費比率

公債費は、地方公共団体が地方債を発行(借金)するとき、今後必要となる償還(借金の返済)経費です。この公債費の一般財源に占める割合が公債費比率です。

昭和60年度	11.4%
〃 61年度	11.2%
〃 62年度	11.4%
〃 63年度	11.0%
平成元年度	9.2%

歳 出

歳出総額は35億1,449万円で、前年度と比較すると6億4,301万円、22.4%増えました。

▶人件費◀

特別職の報酬は、平成元年12月分から平均5.6%改定しました。職員は、63年度5名の退職に対し2名の採用を行いました。総額は7億1,290万円で3,625万円、5.4%増えています。

内訳は4ページに掲載しています。

▶普通建設事業費等◀

総額は9億343万円で、前年度と比較すると2億538万円、29.4%増えています。

主な建設事業は下表のとおりです。

▶補助費等◀

福祉組合負担金、消防委託料、各種事業補助金などで、2,649万円、6.6%増えています。

▶公債費◀

地方債を発行することにより生じる借金の返済費です。公債費比率が高くなると町の財政は窮屈になりますが、元年度は9.2%で63年度より1.8%低くなっています。

▶扶助費◀

児童手当や生活困窮世帯の医療費・教育費などです。前年度と比較して、ほぼ横ばいでした。

▶積立金◀

ふるさと創生基金、財政調整基金、町民総合会館建設基金などで、総額が4億2,367万円、2億9,829万円、237.9%増えました。

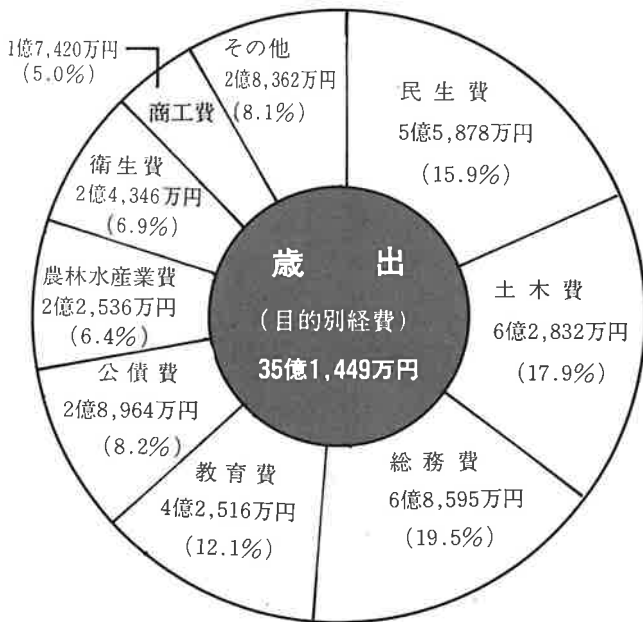
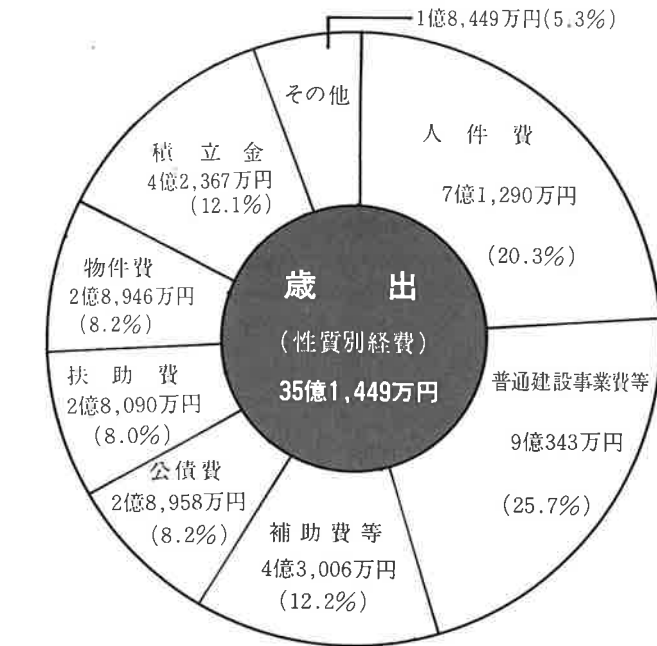

主な建設事業

単独事業

道路舗装改良事業	2億1,669万円
観光施設整備事業	5,729万円
臨時地方道整備事業	3,469万円
桜づつみモデル事業	1,569万円
消防施設整備事業	1,790万円
鴻ノ巣公園グランド夜間照明施設整備事業	1,488万円
中央小学校トイレ改築事業	1,174万円
やきもの公園整備事業	1,141万円
新農政推進特別対策事業	1,015万円
鴻ノ巣公園整備事業	944万円
県単林道開設事業	899万円

補助事業

交通安全施設整備事業	7,332万円
道路特殊舗装事業	3,899万円
鴻ノ巣公園グランド夜間照明施設整備事業	3,219万円
やきもの公園整備事業	2,464万円
鴻ノ巣公園整備事業	2,387万円
林道開設事業	1,910万円
林道改良事業	1,815万円
団体営農道整備事業	515万円
地域森林活性化対策事業	462万円
小型合併浄化施設整備事業	375万円

一人当たり医療費 一四四、〇六〇円

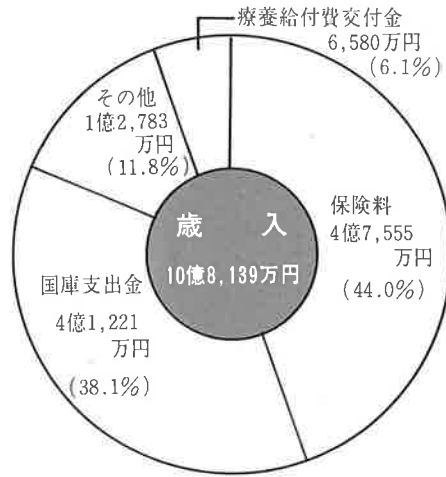
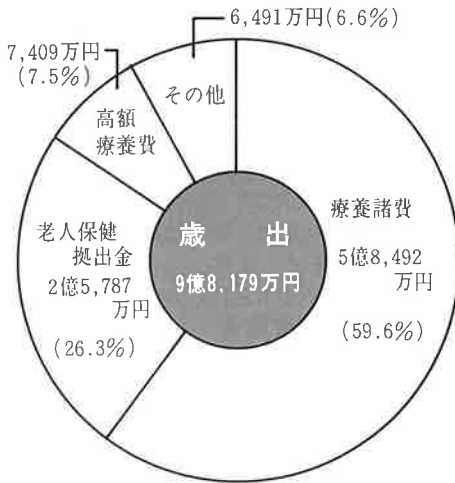

国民健康保険

歳入	264万円
歳出	225万円
差引	39万円

産業廃棄物処理

一人当たり老人医療費 六〇八、二〇八円

項目	金額 (万円)
支払基金交付金	58,831
国庫支出金	16,370
県支出金	4,105
繰入金	5,906
その他	552
合計	85,764

項目	金額 (万円)
医療諸費	85,212
諸支出金	552
合計	85,764

老人保険

職員給与費の状況 (国保会計, 水道事業会計を含む)

区分	職員数 (A)	給与 (万円)				1人当たり (B/A) (円)
		給料	手当	期末・勤勉手当	計(B)	
元年度	124	37,581	5,056	15,938	58,575	4,723,806

職員の平均給料月額と平均年齢 (国保会計, 水道事業会計を含む)

行政職			技能労務職		
平均給料月額	平均給与月額	平均年齢	平均給料月額	平均給与月額	平均年齢
253,100円	286,700円	38.9歳	224,800円	233,800円	43.1歳

特別職の報酬等の状況

区分	金額 (円)	
	給料	報酬
町長	633,000	227,000
助役	514,000	188,000
収入役	482,000	181,000
教育長	482,000	174,000

元年度決算をお知らせします

区 分	皿山地区
給 水 人 口	616人
給 水 戸 数	182戸
年 間 配 水 量	50,695m ³
年 間 有 収 水 量	35,017m ³
有 収 率	69.1%

区 分	収入額	支出額	差引額
簡易水道事業会計	161万円	145万円	16万円
計	161万円	145万円	16万円

簡易水道事業

(消費税抜)

区 分	元 年 度	63 年 度	比 較
収 入	2億7,307万円	2億6,509万円	798万円
(営業) 給水収益・受託工事 収益・手数料など	2億647万円	2億51万円	596万円
(営業外) 預金利息・一般会計 補助金・雑収益など	6,660万円	6,458万円	202万円
支 出	2億5,752万円	2億5,710万円	42万円
(営業) 原水、浄水、給水、配 水、総係費・減価償却 費など	1億4,744万円	1億4,424万円	320万円
(営業外その他) 支払利息・農林資金 元利補給金など	1億1,008万円	1億1,286万円	△278万円
収 入	954万円	1,326万円	△372万円
(工事負担金その他) 水道管布設替工事負担 金など	954万円	1,326万円	△372万円
支 出	1億1,784万円	9,505万円	2,279万円
(建設改良) 水道管布設工事費など	7,672万円	6,181万円	1,491万円
(企業債償還金)	4,112万円	3,324万円	788万円

事 項	元 年 度	63 年 度	比 較
給 水 人 口	14,582 ^人	14,588 ^人	△6 ^人
給 水 戸 数	3,629 ^戸	3,613 ^戸	16 ^戸
年 間 有 収 水 量 (売 上 げ 水 量)	918,995 ^{m³}	890,477 ^{m³}	28,518 ^{m³}
1 人 当 た り の 使 用 水 量 (1 日 当 た り)	173 ^ℓ	167 ^ℓ	6 ^ℓ

※63年度全国平均1人当たりの使用水量 379ℓ/日



上水道事業

平成元年度の上水道事業の決算状況は表に示したとおりです。
昭和六十三年度と比べると、有収水量(売り上げ水量)で二万八千五百十八立方が増えています。経営関係(収益的収支)も、収入が七百九十八万円、支出が四十二万円増えています。その結果、元年度は千五百五十六万円の経営利益が生じることとなり、大きく伸びました。
建設事業関係(資本的収支)では一億八千三百万円が不足しました。不足分の財源は、水道事業会計の内部に留保し

ている減価償却費などの積立金を充当して調整しました。水道事業の台所は、過去の施設整備に要した費用の償還金などで厳しい状況にあります。これからも、安定した水の供給ができるよう努力しますので、ご理解とご協力をお願いいたします。

委員16人決まる

農業委員選挙

会長に山寄春海さん

任期満了に伴う農業委員選挙が行われ、無投票で十人の委員が選ばれました。

また、町議会、農業協同組合、農業共済組合から推せんされた六人の委員も町長から選任され、十六人の新農業委員が誕生しました。

七月二十日、改選後第一回目の農業委員会が開かれ、新会長に山寄春海さん（鬼木郷）、会長代理に鶴田繁男さん（折敷瀬郷）が選出されました。

今日の厳しい農業状況の中で、今後三年間、活力ある本町農業を目指し、活躍いただくこととなります。

新しい農業委員を紹介します（敬称略）



山寄 春海(67)
選任 鬼木郷



鶴田 繁男(57)
公選 折敷瀬郷



松添 一道(47)
選任 甲長野郷



野口 要(63)
公選 井石郷



里山 作男(57)
公選 協和郷



松澤 光夫(61)
選任 田ノ頭郷



石本 俊幸(46)
選任 野々川郷



廣瀬 正人(56)
公選 村木郷



内海 一夫(59)
選任 宿郷



前川 次人(64)
公選 湯無田郷

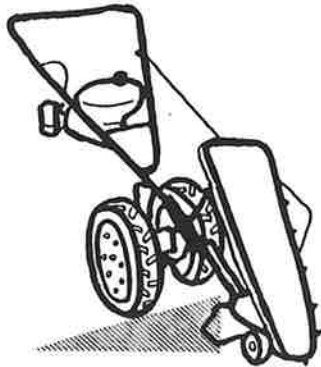

久村 久人(61)
公選 川内郷



小林 篤(56)
選任 小樽郷



馬場 政夫(57)
公選 小樽郷



三岳 義道(59)
公選 稗木場郷



原 貞美(60)
公選 金屋郷



吉田 勉(59)
公選 志折郷

農業委員会

農家の利益

代表機関です！

— 気軽ににご相談ください —

農業委員会は、農家の利益代表機関として、土地(農地)を守り、人(担い手)を育て、

地域農業の発展を目指して活動しています。

仕事内容を紹介してみます。

一、農地の権利移動と転用

優良農地を守り、他産業との均衡を保ちながら、農地の有効利用をはかる

(一) 農地のままでの権利移動は、五十アール(取得後)以上の耕作が必要です。

(二) 農地から農地以外へ転用する場合の一般的許可基準

① 申請された目的が確実に実行されること。
② 計画面積が妥当であること。
③ 申請された位置が、農地等に著しい影響を与えないこと。
④ 用排水の処理が適格であること。
⑤ 被害防止の措置がとられていること。

などの要件が必要です。

二、農地のあっせん事業

土地利用型農業の拡大を目指す農家に、優良農地をあっせんする。

(一) 売り手に対して譲渡所得八百万円の特例控除があります。

(二) 取得者に対して、登録免許税の軽減および不動産取得税の軽減があります。

三、生前一括贈与

農地の分散化を防ぐため生前に農地を一括して贈与する。

(一) 贈与税の納期限の猶予があり、実質的には免税となります。

四、標準小作料

三年ごとに小作料の改訂を行い、賃貸借の充実をはかる。

平成元年からの小作料は次のとおりです。(十アール当

たり)

① 圃場整備済地区

・ 平担部 二万六千円

・ 山間部 二万四千円

② 圃場整備未済地区

二万二千元

③ 山間地(棚田)

一万六千元

五、農業者年金

「農業者の老後生活安定と経営の若返りをはかる」二十年以上保険料を納め、正規な方法で経営移譲を行うと年金が支払われます。

本町では、現在二百二名が受給しています。

六、農用地経営規模拡大促進事業

「土地利用型農業で自立して行こうという人に、農用地を期間を定め貸し付ける制度

貸し手(所有者)に対して奨励金が交付されます。以上、主な業務を紹介しましたが、ほかに、農地の紛争処理、農民生活や農業に関する調査・建議・意見の公表なども行っています。

農業委員会では、農家を代表する機関として、農業委員、事務局一体となり皆さんの要望に応じるよう努力しています。気軽ににご相談ください。



初めてのロクロ

南小学校5年1組では、学級レクレーションとしてやきものの体験を行いました。

窯元の見学を行った後、陶芸の館で絵付けとロクロに挑戦。児童40人と保護者も多数参加していましたが、ほとんどの人が初めての体験のようです。

ロクロでは、最初に伝統工芸士の田沢大助さんが見事な手さばきで鉢はちなどを作ってみせると、びっくりした様子でどよめきがおこりました。その後、子どもたちも慣れない手付きで皿や茶碗ちawanなどを作っていました。

子どもたちの陶芸の館でのロクロや絵付けの体験は、平成元年4月から2年3月までの1年間におよそ1,800人。大村や諫早、佐世保、平戸、久留米などの町外から訪れた子どもたちがほとんどで、町内の子どもたちの利用はごくわずかです。

波佐見の子どもたちも、ロクロや絵付けの体験は以外と少ないのかもしれませんが。



鹿山神社
こどもこし

祭りだ 祭りだ

おみこし

ワッショイ!



水神宮(協和)こどもこし



皿山保育園 夏まつり



おかあさんと こどもの 水泳教室

親子水泳教室が、7月1日から22日までの毎週日曜日、合計4回中央小学校プールで開かれました。おかあさんと4歳～5歳の子どもたち19組が参加。1日は雨が降り寒かったため、8日に初めてプールに入りました。最初は、水に慣れるために顔あらいやピンポンふき、水かけ、輪くぐりなどの水あそび。子どもたちはプールが大好きになりました。



緊張の中 100万円の大皿まわる

8月5日、旅博覧会で波佐見節、皿踊り、皿まわしを各地から訪れた多くの人たちに披露しました。

「なるた なるた〜」と威勢よく始まる波佐見節を皮切りに、婦人会員による皿踊りがステージいっぱいに練り広げられました。

皿まわしでは、1枚まわしから2枚、3枚と続き、7枚まわしが成功すると大きな拍手がおくられました。最後に、会場全体が緊張に包まれる中で百万円の大皿がまわされると、会場いっぱいの人から、どよめきと割れるような拍手が起きていました。



1年生から6年生まで 一緒に給食

東小学校では、7月6日、全校児童による七夕給食集会を行いました。学校給食の研究指定校に指定されている同校が給食の在り方についての研究の一つとして行ったものです。

会場の体育館では、1年生から6年生までが一緒になった班で、楽しく和やかな給食が行われ、七夕飾りにはそれぞれの願いを書いた短冊が飾られていました。

みんなのスポーツ



町民バドミントン

暑さとの戦い

Aクラスは皿山

町民バドミントン大会が、七月二十二日、八チーム約五十人が参加して勤労者体育センターで開催されました。団体戦のこの大会は、男女混合でチーム編成され、ダブルス二試合、シングルス三試合で争われました。真夏日となったこの日、バドミントンは窓を閉めて行うため、各選手は暑さとの戦いでもありました。じっとしていても汗が流れてくる状態で、試合を終えた選手は皆汗びっしょりになっていました。

Aクラスの決勝は、優勝の本命視されていた宿に勝ち意気上がる永尾と、湯無田、金屋を連破した皿山の対戦となりました。第三シングルスまでもつれこむ接戦でしたが、皿山が三対二で永尾を下し優勝しました。

試合結果は次のとおりです。
▽Aクラス

皿山 4-1 湯無田

村々

子ども水泳大会優勝者

自由形(25m)

4年男	本多 慶太(中央)
5年男	岩永 洋昭(中央)
6年男	平尾 浩一(中央)
4年女	山間友美子(中央)
5年女	山本 えり(中央)
6年女	西 かほり(南)

平泳ぎ(25m)

4年男	本多 慶太(中央)
5年男	岩永 洋昭(中央)
6年男	平尾 浩一(中央)
4年女	山間友美子(中央)
5年女	永田 裕子(南)
6年女	西 かほり(南)

ビート板(25m)

3年男	渡辺 修一(東)
4年男	松尾 達(東)
3年女	山口祐貴子(中央)
4年女	細野由佳里(南)

ボール拾い

3年男	渡辺 修一(東)
	北村 善和(東)
	西 利幸(南)
3年女	猪又ひとみ(中央)

遠泳(5分)

4年男	中尾 善之(中央)
5年男	松尾 匡悟(中央)
6年男	松尾順一郎(中央)
3年女	山口祐貴子(中央)
4年女	川野ゆかり(東)
5年女	濱田 由紀(南)
6年女	西 かほり(南)

▽Bクラス

①波佐見クラブ	皿山 3-2 永尾
②コスモスクラブ	五位決定戦 宿 3-0 金屋
	湯無田 3-1 井石

決勝
永尾 4-1 井石
永尾 3-2 宿



遠泳で力泳する西かほりさん



自由形のスタート

子ども水泳大会

みんな元気に泳ぎました

第六回子ども水泳大会が、七月二十二日、中央小学校プールで開催されました。町内の三小学校の三年生から六年生まで、約六十人が参加。強い日差しの中、子どもたちは元気に水しぶきをあげていました。南小六年の西かほりさんは、出場した三種目すべてに優勝、記録は三種目

とも男子の記録をも上回りました。



負け知らずの波中ソフト部 県中総体2連覇

中学生女子といっても身長は160センチ代が多い強豪チームをチビッコ軍団がやっつけている。

波中ソフト部のレギュラーは小さい。ピッチャーの河野かおり以外は150センチ前後で、キャプテンの山口美和子は149センチ、キャッチャーの有福ゆかりが145センチ、セカンドの山口美佐江は148センチ。それでも、全員パワーはあるし、高校生のピッチャーのスピードにもついていける。

新チームになってからは、負け知らずの快進撃が続く。6大会に出場し、すべて優勝している。7月28～29日の県中総体も、決勝の奈良尾戦で前半こそ競ったが、終わってみると15対8で快勝。2年連続の優勝だ。

指導にあたる田口正大さんは「真夏の大会はグラウンドが堅くてイレギュラーが多い。点をとられることも多いし、得点も多くなる。しかし、今のチームは打ち勝つ自信はありますね。それにピッチャーも安定しているし頼もしいチームです」

九州大会は、8月9～10日に熊本県一の宮町で開かれる。1回戦の相手は佐賀代表の川副中、春の大会では勝っている。

波中ナインは、試合で上がることはない。きっと、力いっぱい試合をしてくれるだろう。

頑張れ 波中ソフト部！

中総体県大会結果

1回戦	波佐見	23	—	1	長田
準々決勝	波佐見	4	—	1	時津
準決勝	波佐見	10	—	1	瑞穂

決勝

波佐見	1	4	0	6	4	0	0	15
奈良尾	2	4	0	1	0	1	0	8

チヨット

ひとこと

山口美和子主将

中総体は夢中でした。試合が終わって、点数をみると楽しかったんですけどね。みんな明るくて、お互いが助け合えるチームです。チームワークは抜群です。九州大会も頑張ります。

保護者の一人は、「ソフト部は強くて大変ですよ。遠征費用はかかるしね」と言いながらも嬉しそうに笑っていました。



お母さんに子どもが大声援

親子交歓球技大会が、八月五日、中学校を主会場に開催されました。

中学生の男子とお父さんがソフトボール、中学生の女子とお母さんがバレーボールに挑戦。親と子の和やかな雰囲気の中にもホットな戦いが繰り広げられました。

バレーボール会場では、お母さんの試合に子どもたちが大きな声援を送っていました。

ソフトボール
鴻ノ巣A

①折敷瀬A ②湯無田A
▼鴻ノ巣B

①金屋 ②三股

▼中学校

①宿B ②井石

▼甲辰園

①宿A ②村木

▼バレーボール

▼中学校

①野々川 ②折敷瀬B ③

▼乙長野、村木

▼体育センター

①協和 ②稗木場 ③折敷

瀬A、田頭

ミニバレー

ハッスルプレーを展開

郵便局レディースミニバレーボール大会が、七月二十二日、波佐見中体育館で開催されました。

参加した二十チーム、約三百人のママさん選手はハッスルプレーを展開。おとうさんや子どもたちの応援を背に若々しい掛け声が会場いっぱいに広がっていました。

準決勝	金屋2—1折敷瀬A
準決勝	稗木場2—1田頭
準決勝	湯無田2—0折敷瀬B
準決勝	宿2—0野々川
準決勝	稗木場2—1金屋
準決勝	宿2—0湯無田
準決勝	金屋2—0湯無田
準決勝	稗木場2—1宿

決勝

稗木場2—1宿



町民バレーボール

7月29日、町民バレーボール大会が、勤労者体育センターで開催されました。男子だけの大会となった今回は、うさぎさんが上山建設を破り優勝しました。

○予選リーグ

岳 辺 田	2-1	西 海
うさぎさん	2-0	野 々 川
上山建設	2-1	西 海
うさぎさん	2-0	岳 辺 田
上山建設	2-1	野 々 川

○決勝

うさぎさん 2 (21-16) (21-15) 0 上山建設

一般男子ソフト

第49回一般男子ソフトボール大会が、7月22日、8チームが参加して甲辰園グラウンドで開催されました。

アタックス

0		7		7		0	
6	0	4	3	4	11	0	2
キケン	アルファ	ブルドック	球友会	陶球	N S	アタックス	広河原

郡テニス大会

第3回東彼杵郡テニス選手権大会が、7月29日、鴻ノ巣公園テニスコートで開催され、女子シングルスは長与百合子さん、壮年シングルスは橋口巻雄さんが優勝しました。

▶一般男子シングルス決勝

木左 貫俊 (キケン) 楠本 敏秋 (川棚)

▶一般女子シングルス決勝

長与百合子 ⑦ - 5 長与さつき (波佐見) (波佐見)

▶壮年シングルス決勝

橋口 巻雄 ⑥ - 2 松尾 裕幸 (波佐見) (波佐見)

子育てのために(八)

お手伝いをしたがる時には

小学校低学年の子どものちは、親がしているいろいろなことに興味と関心を持ち、自分でもしたがるものです。手伝いもその中のひとつです。

親は子どもにどのように入手伝いをさせればよいのでしょうか。

一、できたという喜びを持たせるため、簡単なことから手伝わせる。(成就感)
二、ほめたり、励ましたり

して頑張ることのすばらしさを感じとらせる。(満足感)

三、感謝の気持ちを表し、家族の役に立っていることをくみ取らせる。(存在感)

私にも切らせて

お母さんが食事の準備をしていると、「お母さん、私にも切らせて」と頼んできます。

包丁を使うのはまだ無理

だと判断したら「お皿を運ぶのを手伝ってちょうだい。」と簡単なことから手伝わせるとよいでしょう。「包丁は危ないのよ!!」と頭からはねつけないでください。手伝いをするこへの喜びの芽が摘み取られてしまいません。

包丁を使わせても大丈夫だと判断したら「この包丁で切ってみようね」と手を取って使い方を教えてあげ

てください。切り方がまずくても「はじめにしてはうまく切れたね」とほめてやり、「ありがと。」というこ とばをかけてあげましょう。お父さんも「お!!」なかなか上手じゃないか、これならお母さんも助かるぞ。」と励ましてやると一層効果が あります。

代償は与えない

手伝いが終わったあとに「はいおだちゃんよ!!」「これごほうびよ!!」と言って代償を与える人を見かけますが、それではお金や物を得るた

めの手伝いになりかねません。子どもの純粋な、手伝おうとする気持ちを、お金や品物にすりかえないことが大切です。





「アトピー性皮膚炎」について

東彼医師会 山住 輝和
(東彼杵町)

私たちの願いは、何といっ
ても健康です。ね。
でも、ちょっとした油断で
いろんな病気やけが見舞わ
れることがあります。
こんな時、お世話になるの
が、お医者さん。
このコーナーでは、東彼医
師会の皆さんから、病気やけ
がに關する心がけや応急措置
などについて、ご意見をお寄
せいただき、みなさんと一緒
に健康について考えてみたい
と思います。

よく知られていて、しかし、よくわからない病気の一つに「アトピー性皮膚炎」があります。この病気はかゆみが強く、乳児期では主として頭部・顔面に、年齢が長ずるに従って軀幹・四肢に湿疹が発生し、多くの場合、十五歳頃には症状が軽くなるようです。しかし、今もってそのすべてが分かっています。強いていえば、「原因のわからないアレルギー性の皮膚炎」とでも言うべきでしょう。患者の家族の中に、同じ皮膚の病気や気管支喘息あるいはアレルギー性鼻炎の患者が多くみられます。「どうも食事と関係があるらしい」とのこと、卵や牛乳が目のかたきにされたことが

ありますが、子どもの発育には栄養のバランスのほうが大切だと言われるようになってきました。体質的な要因があるにしても、生活環境との関連は十分あるようで、最近ではダニのふんや死骸がアレルギーの原因になっている場合が多いと言われています。アレルギーに、畳にマット、縫いぐるみもたくさんあって、人間に快適な部屋は、ダニにも快適です。布団を日に干し、せっせと掃除機をかけてください。ストレスも病気を悪くする要因になっているようです。
治療としては、まず、気長に付き合う心構えを持つことです。いろんな「民間治療」に惑わされてはいけません。

暑い日が続いていますが、いかがおすごしでしょうか。さて、今年もまた、基本健診の時期がやってきました。成人病は、中年をすぎた働きざかりの人を襲い、病気の回復が遅く慢性化することが多いものです。健康な老後を過ごすためにも健診を受け健康であることの確認をしたり、病気の早期発見をし、治療や生活習慣の改善につなげましょう。
受診票が配られてきますのでよく確認し問診票を記入しておいでください。
※なお、3月に実施予定の地区には受診票は配布していません。

基本健診で早期発見

健診日程は

8月28日～31日

9月4日～7日

9月11日～12日となっております。

主な健診内容は

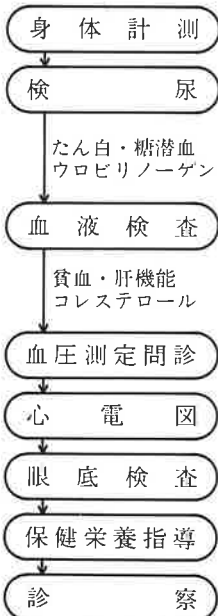

健康テレフォンプログラム

曜	月	8	月
月		高血圧の治療(一生薬を飲み続けるのか)	
火		足の変形(外反母趾)	
水		子供の家庭の常備薬(解熱剤)	
木		近視は治るか	
金		強い丈夫な歯をつくるには(乳歯)	
土・日		男女産み分け法は可能か	

曜	月	9	月
月		癌検診のすすめ	
火		肺癌(早期発見のために)	
水		大腸癌(早期発見のために)	
木		乳癌(早期発見のために)	
金		胃癌(早期発見のために)	
土・日		子宮癌(早期発見のために)	

長崎 ☎0958-26-5511
佐世保 ☎0956-23-4300
壱岐 ☎09204-7-5556

7.2 水害

被害総額56億2,387万円

7月2日の集中豪雨による被害は次のとおりで、被害総額は56億2,387万円にもなりました。これは昭和42年の水害をしのぐ災害となりました。

被害の状況	住宅被害	全壊	3戸
		半壊	1戸
		一部破損	26戸
		床上浸水	46戸
		床下浸水	213戸
		住宅以外の家屋被害	75戸
	農業被害	文教施設の被害	2カ所
		田の流失・埋没	39.26 ha
		田の冠水	470 ha
		畑の流失・埋没	3.91 ha
		農産物被害額	3,295万円
		道路崩壊	157カ所
		橋の被害	6カ所
		河川被害	197カ所
かけ崩れ	26カ所		
被害総額	56億2,387万円		

災害資金の貸付制度

◆災害援護資金付金

町の貸付金で、家屋の全壊、半壊の人を対象に貸付けます。最高250万円。

◆世帯更生資金

社会福祉協議会の貸付金です。年利3%。

○災害援護資金

災害を受けたときの資金で、限度額は100万円。

○住宅資金

家屋の増改築、宅地の補強などの資金で、災害時の限度額は150万円。

詳しくは、社会福祉協議会（☎85-2240）へ

◆中小企業振興資金

中小企業者の災害復旧のために融資枠を拡大しました。貸付け限度額400万円。年利4.5%。

申し込みは、9月末日までに町商工会（☎85-2069）へ。

◆災害復旧住宅資金

住宅金融公庫では、10万円以上の被害を受けた住宅の補修資金の申し込みを受けつけています。

詳しくは、住宅金融公庫福岡支店サービス相談室（☎092-722-5011）へ

税の減免

集中豪雨による被災者で、次の基準に該当する人は申請により町税の減免を受けられます。

◆町民税

住宅、家財の損害額（保険金などで補てんされる額を除く）が、その住宅、家財の価格の10分の3以上で、平成元年の所得金額が600万円以下の人。

◆固定資産税

家屋または土地、償却資産の損害が10分の2以上のもの

※詳しくは、役場税務課へ

◆所得税

来年の確定申告で雑損控除の対象になります。被害額や支出額の証明、保険金の額などが必要です。

詳しくは、佐世保税務署（☎22-2161）へ

児童扶養手当, 特別児童扶養手当受給者のみなさんへ

毎年8月11日から9月10日までは、児童扶養手当・特別児童扶養手当の現況届の期間となっています。印鑑・手当証書を先日通知しました添付書類をご持参の上、役場住民福祉課社会福祉係の窓口で手続きをしてください。

なお、この届が提出されないと8月分以降の手当が受けられなくなりますので、必ず手続きをしてください。

また、現在手当を受けておられない方で下記に該当すると思われる方は、早めに申請をしてください。詳しくは、社会福祉係へおたずねください。

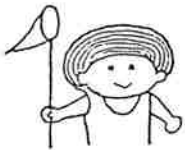

名 称	要 件	支 給 額	備 考
児童扶養手当	父と生計を同じくしていない18歳未満の子どもまたは20歳未満の障害のある子どもを監護しているとき。	子ども1人のとき 月35,100円 子ども2人のときは5,000円加算 子ども3人以上のときは1人につき 2,000円加算 別途に定める所得制限により手当の全部又は一部（11,600円）の支給停止有り。	○請求等の窓口は役場社会福祉係 ○手当支払いは口座振替、郵便局
特別児童扶養手当	20歳未満の身体または精神に障害のある子どもを家庭において監護しているとき。	子ども1人につき 月額 1級（重度） 42,600円 2級（中度） 28,400円	○請求等の窓口は役場社会福祉係 ○手当支払いは郵便局

教育文化講演会

—— 子どもは伸ばせば伸びる ——

家庭という名の「学校」としつけ方

とやましげひこ
講師 外山滋比古 お茶の水女子大学名誉教授

期日 平成2年9月22日(土) 午後7時30分～

会場 波佐見勤労者体育センター

伝統工芸士認定試験

伝統工芸品波佐見焼の製造に現在直接従事している人で、実務経験年数20年以上の技術者を対象に、認定試験が行われます。

▶認定部門

- 1. 成形部門 (1)手ロクロ成形 (2)袋流し成形
- 2. 絵付部門 (1)上絵付部門 (2)下絵付部門
- 3. タミ部門

▶受付期間 8月20日～8月31日

▶受付場所 波佐見陶磁器工業協同組合
詳しくは、工業組合(☎85-3003)へ

「波佐見文化・第4号」

原稿をお寄せください。

町文化協会では「波佐見文化・第4号」を発刊するため、町民のみなさんから郷土史、伝説、民話、随筆、詩、俳句、短歌など、広く原稿を募集します。

今回は、町文化協会発足10周年記念誌となるため、特に、一般の人からの寄稿を待っています。

これまでに、第3号まで発刊しましたが、随筆、民話、人物紹介、クラブ紹介など幅広い内容で、多くの人にご愛読いただいています。

第4号では、さらに中味の濃いものにしたいと思っています。作品をどしどしお寄せください。

また、第4号では表紙の絵または写真も募集しています。町内の文化財や歴史的なものなどを題材とした作品をお寄せください。

◎寄稿者は町内および本町出身者

◎内容は紙上发表できるもので種類は問いません

◎送付先 町公民館内・町文化協会事務局

◎原稿締め切り 10月末日まで

※ページ数の都合で全部収録できないこともありますので、あらかじめご了承ください。

詳しくは、町文化協会事務局(☎85-2034)におたずねください。

今、オペラで綴る
「天正遣欧少年使節」

志の山少年



原マルチノら四人の
(波佐見出身)

生きざまを描く

芸術鑑賞(舞台劇)公演

8月21日 開場7:00PM
開演7:30PM

会場 波佐見勤労者体育センター

入場料

一般2,000円(当日券2,500円)
小中高1,000円(当日券1,500円)

天正遣欧少年使節(原マルチノ)
帰国400年記念事業

歯の健康優良児コンテスト

「むし歯」を幼児期に抑制することは、口の中の健康だけでなく、全身的な発育、健康づくりの上で大変重要です。

健康な歯を持つ児童の応募をお待ちしています。

対象 大村保健所管内に居住の5歳児（昭和60年4月2日～61年4月1日生まれ）とその保護者
応募期限 8月25日

詳しくは、大村保健所（☎0957-53-2193）へ

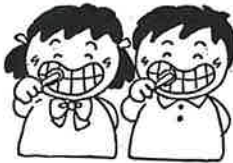

M&M料理コンクール

①牛乳・乳製品 ②米 ③緑黄色野菜 ④海藻類を組み合わせた料理を募集します。

組み合わせ ①と②、①と③、③と④の3部門

応募期間 8月7日～9月12日

申し込み 大村保健所に備えつけの応募票に献立を記入し提出

詳しくは、大村保健所におたずねください。
（☎0957-53-2193）

「ことばとの出会い」

作文コンクール

忘れることができない言葉、街角で出会った言葉など、「ことばとの出会い」に関する「作文または詩」を募集しています。

応募方法

①1人1編。題は自由

作文 小学生は400字原稿2～3枚、その他は3～5枚

詩 特に制限なし

②作品には、住所、氏名、年齢、電話番号、性別（小・中・高校生は学校名・学年も）を明記すること。

③応募先（小・中・高校生は学校）

〒850 長崎市江戸町2-13 県教育庁総務課

締め切り

平成2年10月31日

問い合わせ先

県教育庁総務課（☎0958-24-1111内線3314）

ぼしゅう

警察官など

▶警察官B（高校卒業程度）

受付期間 8月22日～9月11日

受験資格 昭和38年4月2日～昭和48年4月1日
生まれの男子（4年制大卒者不可）

一次試験 10月14日

▶警察事務（高校卒業程度）

受付期間 8月27日～9月11日

受験資格 昭和44年4月2日～昭和48年4月1日
生まれの女子

一次試験 10月7日

▶交通巡視員（高校卒業程度）

受付期間 8月27日～9月11日

受験資格 昭和44年4月2日～昭和48年4月1日
生まれの人

一次試験 10月14日

詳しくは、川棚警察署におたずねください。

海上保安大学校・学校学生

受付期間 9月6日～9月19日

受験資格 昭和42年4月2日（大学校学生は昭和45年4月2日）以降に生まれた高校卒業者（3年3月卒業見込みを含む）

一次試験 大学校 11月3～4日

学校 11月4日

詳しくは、佐世保海上保安部管理課総務係におたずねください。（☎31-4842）

法務教官

受付期間 8月20日～9月6日

受験資格 1. 昭和36年4月2日～昭和44年4月1日
生まれの人。

2. 昭和44年4月2日以降生まれで次の学校を卒業した人（3年3月卒業見込みを含む）

(1)短期大学または高等専門学校

(2)職業訓練短期大学校または専修学校専門課程

一次試験 10月7日

詳しくは、佐世保少年院（☎31-8277）におたずねください。

年金 高齢福祉年金受給者へ

8月は証書の提出を

国民年金の老齢福祉年金を受けている人は、8月に年金の支払いを受けたらすぐに国民年金証書を、役場年金係に提出してください。

この届けは、年金を受けている人および配偶者、扶養義務者の所得状況や、ほかの公的年金の受給状況を審査し、引き続き年金を受けられるかどうかを決定するためです。もし提出を忘れると、11月からの年金が受けられなくなりますので、必ず提出してください。

また、福祉年金のほかに恩給や扶助料、厚生年金などの年金を受けている人は、その証書および改定通知書も一緒に提出してください。

詳しくは、役場年金係におたずねください。

行政書士試験

受付期間 9月1日～9月20日

受験資格 次のいずれかに該当する人

- (1) 高等学校を卒業した人
- (2) 国または地方公共団体の公務員として行政事務を担当した期間が3年以上の人

試験期日 10月28日

詳しくは、長崎県総務学事課法規係におたずねください。(☎0958-24-1111内線2117)

休日在宅当番医

8月19日	みやた小児科医院(川 棚)(82)3735
9月26日	波佐見病院(波佐見)(85)7021
2日	小鳥居病院(波佐見)(85)3408
9日	岩永医院(東彼杵)0957(47)0014
15日	坂口医院(波佐見)(85)3000
16日	三島眼科医院(川 棚)(82)4521
23日	中尾野中医院(波佐見)(85)3077
24日	山本外科医院(川 棚)(82)2495
30日	蓮輪診療所(波佐見)(85)5221

経理事務技術講習会

婦人の就業を有利に展開するには、技術を身に着けることが重要です。その一つとして、経理事務の就業を希望する初心者を対象に技術講習会が開催されます。

科目 経理事務(簿記、珠算、ワープロ基礎)

定員 30人

日時 10月4日～11月9日のうち22日間
9時30分～15時30分 110時間

場所 佐世保市稲荷町2-28 サンライフ佐世保

受講料 無料(教材費は自己負担)

受付 8月21日から定数に達するまで受講申込書を発行

申し込み・問い合わせ

サンライフ佐世保に備え付けの申込書で、

9月12日(消印有効)までに郵送

〒852 長崎市茂里町3-24

長崎県婦人就業援助センター

☎0958-46-9030

手話協力員がお手伝い

大村公共職業安定所では、言葉や耳の不自由な人で就職を希望する人たちの職業相談、職業紹介に、毎週木曜日(午前中)手話協力員がお手伝いします。気軽に職業安定所をご利用ください。

潜在看護職員調査

県では、現在仕事に就いていない保健婦、助産婦、看護婦、準看護婦の免許取得者の再就職希望調査を行っています。

近い将来、資格を生かして就職したいと考えている人はお知らせください。

連絡先

☎0958-24-1111内線2414長崎県保健環境総務課

または、☎0957-53-2193 大村保健所

交通事故巡回相談

開催日 8月24日(金)
9月28日(金)
時間 10時～16時
開催場所 川棚町役場

町の事業

7月分の町の工事発注状況をお知らせします。

<建設関係>

- ▶西部線交通安全施設整備工事(1工区)26,265千円(恋塚建設)
- ▶中尾本線特改四種工事 9,167千円(西部道路)

- ▶西部線交通安全施設整備工事(2工区)21,630千円(小佐々建設)
- ▶町道ウツギ並線災害復旧工事 3,090千円(川内建設)
- ▶内ノ波線特改四種工事 9,167千円(西部道路)
- ▶町道狩立線改良工事 6,180千円(井石建設)

ストップ ザ・交通事故

1月から7月末までに発生した町内の事故の状況をお知らせします。

- ・発生件数 17件(+5)
 - ・死者 0人(±0)
 - ・傷者 19人(+2)
 - ・物損 103件(+19)
 - ・飲酒運転検挙 5人
- ()は昨年同期比

善意の窓

○香典返しにかえて

- 志折郷 松尾 スナ様
- 御主人故松尾重男様
- 湯無田郷 橋口 文子様
- 御主人故橋口清吾様
- 志折郷 岩松美代子様
- 御主人故岩松修様
- 志折郷 尾崎 清藏様
- 御母堂故尾崎マセ様
- 皿山郷 朝長 悌次様
- 御尊父故朝長忠次様
- 折敷瀬郷 岡村 久夫様
- 御母堂故岡村マセ様
- 小樽郷 中野トシ子様
- 御母堂故中野ヒサ様

御子息故永松正昭様

稗木場郷 永松 寅次様

折敷瀬郷 坂口 直様

御母堂故坂口ミサ様

小樽郷 田嶋 利治様

御母堂故田嶋シツ様

○お見舞返しにかえて

鬼木郷 岩永 正士様

○金一封

波佐見東幼稚園・松葉保

育園職員御一同様

以上の方々から本町社会福

祉事業資金に寄付していただ

きました。

それぞれの寄付に対し厚く

お礼申し上げます。

波佐見町社会福祉協議会

○町民総合会館寄付

波佐見モダンジャズ

クラブ様

○児童文化基金

金屋郷 松岡 宣章様

金屋郷 松岡 和子様

南地区 水曜 会様

来月の納金

- 国民健康保険料
- 国民年金保険料
- 水道使用料

折敷瀬郷(波佐見)施設様
以上の方々から多額の寄付
をいただきました。厚くお礼
申し上げます。

積立金累計額

二二三、六四六千円

お誕生おめでとう

子の名 父の名 住所

執行 郁美 信孝 永尾郷

柿本啓太郎 茂喜 野々川郷

石橋 一秀 秀幸 湯無田郷

大分 弘美 重継 湯無田郷

野口 拓也 章彦 井石郷

小畑 正平 孝行 鬼木郷

太田俊一郎 豊徳 金屋郷

中田このみ 光彦 折敷瀬郷

朝長美沙紀 義之 村木郷

森 昂介 勝久 田ノ頭郷

高尾 佳慎 靖 田ノ頭郷

河内 千波 直彦 岳辺田郷

松尾 佐香 寿 協和郷

田嶋 良太 浩二 志折郷

藤崎 尚矢 裕之 中山郷

久我 利孝 中山郷

ご結婚おめでとう

(杉村 慎二 佐世保市)

(山本美智代 井石郷)

(荒木誠一郎 諫早市)

(田中寿美子 井石郷)

おくやみ申し上げます

平井貴美子 中尾郷 34歳
山口キクヨ 永尾郷 54歳

応急手当を身につけよう

急病やケガは、いつ、どこで、だれにおこるか予測できません。そこで、備えあれば憂いなし、いざという時のために、応急手当を身につけておきましょう。

一、あわてず、さわがず、おちついて！
二、救命を最優先に！
三、備えあれば憂いなし！
四、かかりつけの医師をもちましょ。

急手当を習得するようにつとめ、救急箱を備えておきましょう。

五、注意しましょう身のまわり！
ケガや病気を防ぐことも大切なことです。肉体的、精神的に健康でいることは規則正しい生活、適度な運動、バランスのよい食事、心にゆとりをもつことなどが重要です。

折敷瀬郷 松下 光雄 永尾郷
田代 千寿 佐世保市 網谷栄次郎 湯無田郷
(成富 広高 宿郷 山口 春雄 井石郷
西 貴代美 川棚町 朝永 将貴 井石郷
野田 実 宿郷 犬山 富雄 金屋郷
楠本ノリ子 佐世保市 植田 ソエ 折敷瀬郷
熊野サクラ 宿郷 熊野サクラ 宿郷
福田 速雄 皿山郷 友川 キチ 稗木場郷

折敷瀬郷 松下 光雄 永尾郷
田代 千寿 佐世保市 網谷栄次郎 湯無田郷
(成富 広高 宿郷 山口 春雄 井石郷
西 貴代美 川棚町 朝永 将貴 井石郷
野田 実 宿郷 犬山 富雄 金屋郷
楠本ノリ子 佐世保市 植田 ソエ 折敷瀬郷
熊野サクラ 宿郷 熊野サクラ 宿郷
福田 速雄 皿山郷 友川 キチ 稗木場郷

折敷瀬郷 松下 光雄 永尾郷
田代 千寿 佐世保市 網谷栄次郎 湯無田郷
(成富 広高 宿郷 山口 春雄 井石郷
西 貴代美 川棚町 朝永 将貴 井石郷
野田 実 宿郷 犬山 富雄 金屋郷
楠本ノリ子 佐世保市 植田 ソエ 折敷瀬郷
熊野サクラ 宿郷 熊野サクラ 宿郷
福田 速雄 皿山郷 友川 キチ 稗木場郷

折敷瀬郷 松下 光雄 永尾郷
田代 千寿 佐世保市 網谷栄次郎 湯無田郷
(成富 広高 宿郷 山口 春雄 井石郷
西 貴代美 川棚町 朝永 将貴 井石郷
野田 実 宿郷 犬山 富雄 金屋郷
楠本ノリ子 佐世保市 植田 ソエ 折敷瀬郷
熊野サクラ 宿郷 熊野サクラ 宿郷
福田 速雄 皿山郷 友川 キチ 稗木場郷