

町の人口 (3月末)

- ・総人口 15,899人
- 男 7,638人
- 女 8,261人
- ・世帯数 4,011世帯
- ・転入87人・転出152人
- ・出生19人・死亡7人

町の花・ツツジ

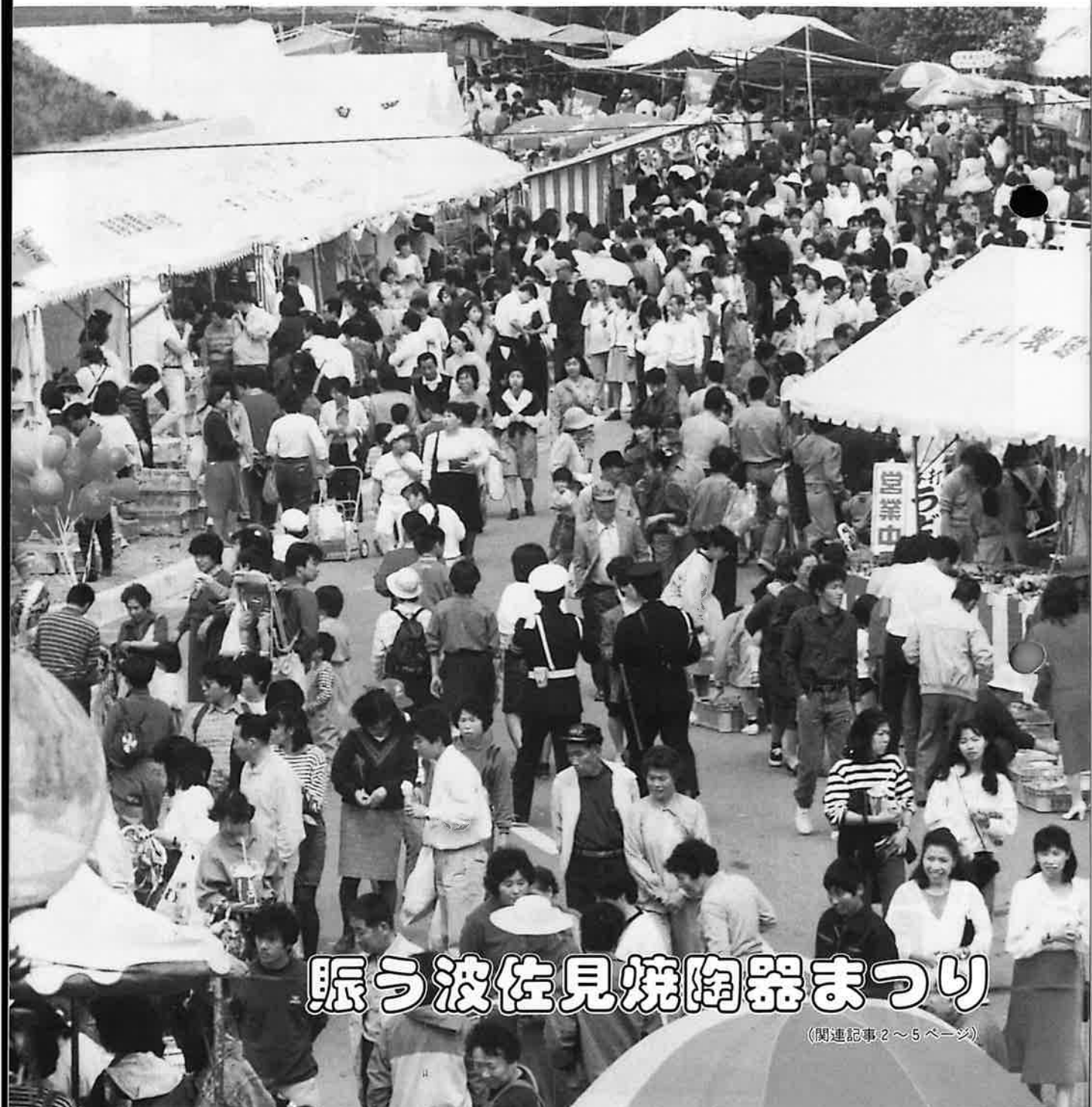

賑う波佐見焼陶器まつり

(関連記事2～5ページ)

陶器まつり



平成元年 4 月号

町一番のイベント「波佐見焼陶器まつり」が四月一日から五日まで、やきもの公園を主会場に開催されました。

天皇陛下ご成婚を記念して始まった陶器まつり。今年で三十一回目を迎えました。

会場では、町内外の窯元や商社など約百三十店が立ち並び、連日大勢の人出でにぎわいを見せる中、各出店からは「いらっしやい、いらっしやい」と自慢の商品を売り込もうと威勢のいい掛け声が飛びかかっていました。また、協賛行事も初日から目白押し。一日の皿まわし大会、二日目のロードレース大会、弓道大会、連日行われた中尾山窯元めぐり、ながさき陶磁展など多彩な行事が展開され、期間中波佐見の町は正にまつり一色。ホットなふれあいが繰り広げられました。

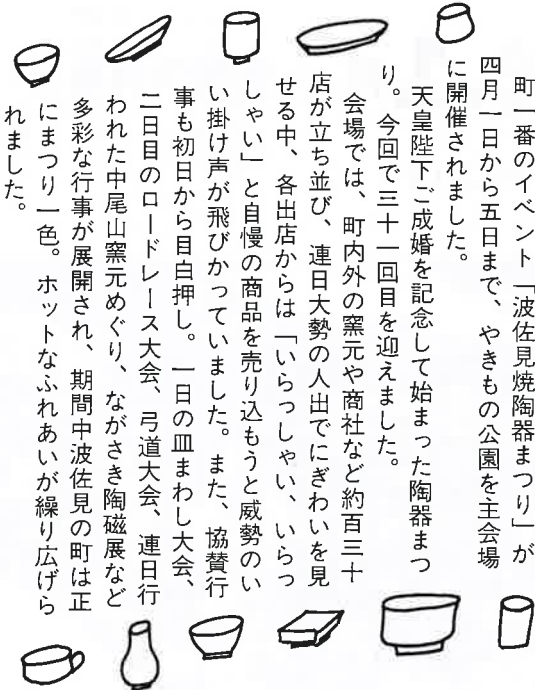

威勢のいい掛け声

ホットな

ふれあい展開!!

新企画

中尾山では、ミニ登窯、野焼きに挑戦，注目を集めました。



▲3月中旬，子供から大人まで集まって，まず「手びねり」からスタート。



▲4月1日から2日にかけて，夜を徹して薪をたく若者たち。焼成温度との戦いです。



▲4月5日「窯開き」。見事な作品もあれば失敗作ありで，次回へのステップにしよう関係者は意欲満々。

▶心で売ります、波佐見焼



▲鬼木郷(生産組合)婦人部員らによる，農産物加工・山菜料理即売会，大好評でした。

▼思い出になります，中尾坂



▶外国人客もどっさりお買い物



〈皿まわし大会の結果〉

- ▶ジュニアの部 ①中村良二②永田大輔③前川智子
- ▶シニアの部 ①石原操②山本久則③松尾政之
- ▶シルバーの部 ①加藤作太郎②木下重昭③実山俊次

34人が
挑戦
「皿まわし大会」

陶器まつり

知事賞に 阪本やすきさん

— '89 ながさき陶磁展 —

'89 ながさき陶磁展が四月一日から五日まで陶芸の館で開かれました。

今回は町内外の陶芸家二〇九人から、第一部・デザイン部門九十六点、第二部・工芸

部門六十二点、第三部・伝統的工芸品産業部門三十三点の合計一九一点が出品され、連日大勢の陶芸愛好家らが訪れ、素晴らしい陶芸の美と技法に堪能していました。

なお、一日には表彰式が行われ、第一部(デザイン)に応募した本町榎木場郷・阪本やすきさんの作品「ティーセット及びピアマグ」が見事第一席知事賞を獲得しました。なお各入賞者は別表のとおりです。



第一席知事賞を獲得した阪本やすきさんの作品「ティーセット及びピアマグ」



力作
ぞろい



▶ 伝産振興協会長賞を受賞した一ノ瀬国重さん(折敷瀬郷)の作品

〈ながさき陶磁展入賞者〉

敬称略

賞名	作者名	作品名	住所
第1部 デザイン部門			
第1席(知事賞)	阪本やすき	ティーセット及びピアマグ	波佐見町
テーマ賞	富永 和弘	小 枝	嬉野町
第2席	江良 重幸	青彩帯模様	波佐見町
NHK放送	佐世保局賞 福重 美和	鉢 青い鳥	福岡県
中外陶報社賞	井手 勤	春かすみコップ&マグ	佐世保市
陶業時報社賞	佐々田成子	飯 碗 揃	有田町
日新工業	刊 社賞 迎 政美	(KAKI-A)-(KAKI-B)	川棚町
日新本経	刊 社賞 新田 つぎ	飯 茶 碗	福岡県
第2部 工芸部門			
第1席(知事賞)	荒木 秀樹	焼き締め人絵壺	鹿児島県
第2席	山口 隆	白 磁 壺	波佐見町
朝日新聞社賞	中村 秀昭	ちぢれ手広口壺	熊本県
NBC賞	長野恵之輔	ム ギ	波佐見町
KTN賞	中村 強	白 磁 鉢	〃
西日本新聞社賞	嶋田 敏生	律 「リツ」	大和町
毎日新聞社賞	山本 律夫	たそがれ	佐賀市
読売新聞社賞	中村 節夫	辰砂壺「炎」	熊本県
第3部 伝統的工芸品産業部門			
伝産振興協会賞	興賞 一ノ瀬国重	八尺大壺山水絵	波佐見町
佐世保市長賞	中里 恒光	人物絵水指	三川内町
波佐見町長賞	田村 照利	三色線 吳唐須草	波佐見町
長崎新聞社賞	中里 勝歳	献上唐子 大鉢	三川内町
肥前新聞社賞	中田スミ子	染付大鉢	波佐見町

1本の矢に集中!

波佐見高初出場



陶器まつりに花を添える第21回弓道大会が中央小講堂で開かれ、県内外から参加した302人の選手たちは、団体・個人戦に好試合を展開。特に学生の部では地元波佐見高校が初出場、大会を一層盛り上げました。

主な結果は次のとおり

〈団体戦の部〉

- ▶一般～①佐賀・神崎G②平戸D③西有家C
- ▶学生～①神崎高E②大村園高H③神崎高D

〈個人戦の部〉▶一般～①戸塚和敏(神崎)

- ②本村芳文(江迎) ③近藤勝幸(平戸) ④の野秀雄(波佐見)
- ▶学生～①福島義高(神崎高) ②植田達人(大村園高) ③吉松美由紀(大村高)



700人力走!

ロードレース大会

11回目を迎えたロードレース大会。昨年は、西九州自動車道(大塔～波佐見間)の開通を記念して「ハイウェイを走ろう大会」が開かれ、6,400人が力走。全国に波佐見の名を轟かせました。

今回は、従来の大会形式により開催され、波佐見中学校前をスタート・ゴール。小中学生から一般まで7部門にわたり約700人が参加。沿道からの盛んな声援を受けながら素晴らしいレースを展開しました。

なお各部門の上位入賞者は次のとおりです。

ロードレース大会結果

- ▶一般の部(10キロメートル)
 - ① 野口 康之(大村陸協) 31分36秒
 - ② 後城 英明(諫早電子) 32分09秒
- ▶壮年の部(10キロメートル)
 - ① 亀田 隆(海自大村) 35分51秒
 - ② 石峰 満義(波佐見町) 35分58秒
- ▶高校生の部(10キロメートル)
 - ① 西山 博英(有田工) 33分04秒
 - ② 浦田 高治(武雄高) 33分21秒
- ▶女子の部(3キロメートル)
 - ① 久野加奈子(早岐中) 11分24秒
 - ② 酒井 孝子(琴海中) 11分26秒
- ▶中学生男子(4.8キロメートル)
 - ① 湊川 健一(高来中) 15分10秒
- ▶小学低学年男子(2キロメートル)
 - ① 斉藤 渉(時津東ジュニア) 7分03秒
- ▶小学低学年女子(2キロメートル)
 - ① 藤田 貴子(調川小) 7分09秒

陶器まつり

協賛

第二十一回ロードレース大会



町の予算 と仕事

その①

経費節減と活性化対策など重視!!

平成元年度の町の予算（一般会計・特別会計・上水道事業）が、三月に開かれた第一回波佐見町議会定例会で、原案どおり可決承認されました。予算総額は五十一億二千九百九十三万円。前年度当初に比べて約一億七千八百万円、三・六割の伸びを示しました。

一般会計は二十九億一千四百万円、国民健康保険、老人保健などの特別会計は十八億四千七百万円、さらに上水道事業は三億六千万円となっています。

本年度の予算編成は経常経費の節減合理化に努めながらも、本町経済の活性化対策並びに住民の要求する行政需要については可能な限りこれを満たすこととしています。

元年度予算の概要を六ページにわたりお知らせします。



〈会計別歳入歳出予算〉

単位：千円

区 分	平成元年度	昭和63年度	差 引	増 減 率
一 般 会 計	2,914,000	2,749,000	165,000	6.0
特 別 会 計				
国民健康保険事業	1,008,866	1,063,387	△54,521	△5.1
老人保健	834,949	778,851	56,098	7.2
産業廃棄物処理	2,443	0	2,443	皆増
簡易水道事業	1,600	1,620	△20	△1.2
小 計	1,847,858	1,843,858	4,000	0.2
計	4,761,858	4,592,858	169,000	3.7
上 水 道 事 業	360,072	350,424	9,648	2.8
合 計	5,121,930	4,943,282	178,648	3.6

〈過去 5 年間の町予算額の推移〉

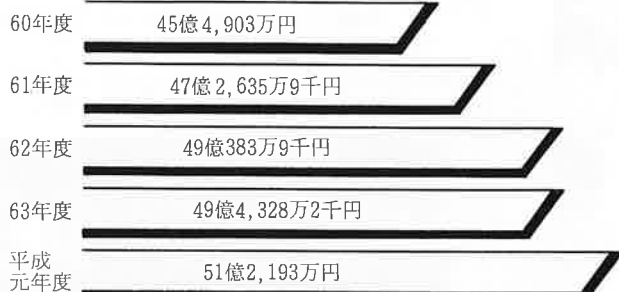

一 般 会 計

町が行う仕事の基幹部分をまかなう予算で、町のふところ具合に最も深い関係があります。町民みなさんから収めていただく町税収入や国、県からの支出金などを主な財源としています。

特 別 会 計

特定の事業を行うとき、特定の収入で特定の支出にあて一般会計と区分して経理するときに設けられます。

本町には、国民健康保険、老人保健、産業廃棄物処理、簡易水道事業の4つの特別会計があります。

企 業 会 計

民間の会社と同じように、その事業によって得られる収入で支出をまかなう独立採算を原則としています。

本町には、上水道事業があります。

平成元年度

町の予算



投資的経費

六億八千万円

一般会計
の特徴

歳入では、町税収入が前年度比一・三割減となりました。これは、法人町民税が前年度比一四・五割増えましたが、消費税の創設に伴う個人町民税の税率等の見直し及び電気税等の廃止によるものです。地方交付税は、国税三税の増と消費税、国たばこ税が加えられたことにより前年度比八・一割増となっています。町債は、鴻ノ巣公園グラウンド夜間照明施設、岩峠、白岳山等の観光開発事業により前

歳入では、町税収入が前年度比一・三割減となりました。これは、法人町民税が前年度比一四・五割増えましたが、消費税の創設に伴う個人町民税の税率等の見直し及び電気税等の廃止によるものです。地方交付税は、国税三税の増と消費税、国たばこ税が加えられたことにより前年度比八・一割増となっています。町債は、鴻ノ巣公園グラウンド夜間照明施設、岩峠、白岳山等の観光開発事業により前

歳出の面では、土木費と民生費で全体の三分の一以上を占めています。性質別に見ると、消費的経費が十七億六千三百万円と全体の六〇・五割、このうち人件費が二五割となっています。また、投資的経費は六億八千四百万円を計上し、町道整備事業、鴻ノ巣公園夜間照明施設、岩峠ミニチュメントサイン(案内板)建設などの工事が計画されています。

〈性質別歳出の内訳〉

	年度	
	金額	構成比
1 消費的経費	1 人件費	728,107 25.0
	2 物件費	296,138 10.2
	3 維持補修費	32,993 1.1
	4 扶助費	288,542 9.9
	5 補助費等	417,512 14.3
	国、県に対するもの	366 —
	同級他団体 "	94,148 3.2
2 投資的経費	一部事務組合 "	120,042 4.1
	その他	202,956 7.0
	計	1,763,292 60.5
	6 普通建設事業費	683,270 23.5
	補助事業費	297,762 10.2
3 その他	単独事業費	283,958 9.7
	県営事業費負担金	101,750 3.5
	7 災害復旧事業費	622 —
	計	684,092 23.5
その他	8 公債費	283,511 9.7
	9 積立金	20,220 0.7
	10 投資出資金	750 —
	11 貸付金	49,816 1.7
	12 繰出金	72,319 2.5
	13 予備費	40,000 1.4
計	466,616 16.0	
歳出合計	2,914,000 100.0	

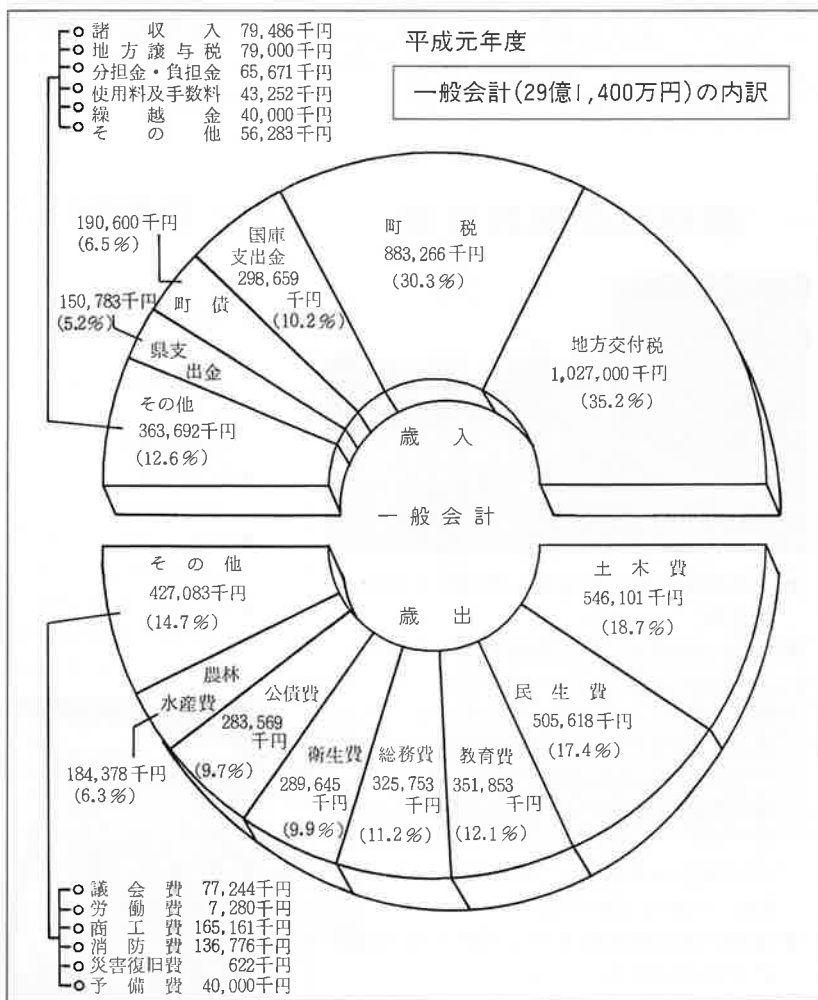

教育施設の整備



- ▶ 児童、生徒の安全確保や一部施設、環境改善などの整備費を計上。
- ▶ 社会体育施設の整備については、鴻ノ巣公園グラウンドのナイター施設の設置、勤労者体育センターの更衣室、便所等の増設。
- ▶ 社会教育施設の整備として、公民館図書室の増設、青年婦人室の改築等を計画。
- ▶ 中央小学校の校舎改築、敷地問題などについては、教育委員会や位置検討委員会など関係方面と十分協議しながら、早急に改築事業を推進する考えです。

主要道路の整備

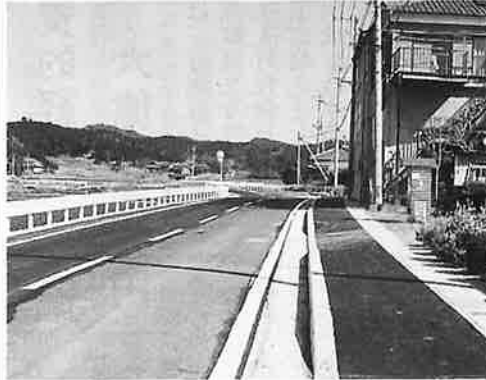

- ▶ まちづくり市町村道整備モデル事業として、町道皿山長野線、山崎線、西部線など幹線道路五路線の改良・舗装工事を計画しています。
- ▶ 町単独事業として、改良工事14線、舗装工事10線、側溝の整備3線を予定。
- ▶ 町道整備事業の地元負担金を従来の5割を2割に引き下げするなど関係者負担の軽減を図ります。

農林業の振興推進



- ▶ 農振整備計画の総合的な再検討と農用地の見直し。
- ▶ 林道の整備として、県単林道耳取線41km(本年度全線完了)。川内郷林道二度川内、牧ノ内線から岳辺田郷茶の木谷線を結ぶ林道宇津保川内線・総延長3,200kmのうち今年度400km実施。林道永尾線の法面保護、排水施設、ガードレール等の安全施設整備(381km)。金屋神社から鬼木浄水場までの林道金屋線、1,250kmのうち今年度300kmを舗装工事予定。
- ▶ 団体営農道整備事業として野々川(村線)の全体設計など。

窯業並びに関連産業の推進

- ▶ 産地活性化のため、波佐見焼振興会を中心に実施している産地振興事業(人材育成、各種研修など)への助成。工業組合が実施している新分野進出事業と商工関係各種事業への継続助成。
- ▶ 陶芸の館の展示場を拡張し、展示内容の充実を図る。
- ▶ 窯業試験場の移転新築について、今年度は用地買収、用地造成を計画。
- ▶ 4月から供用開始された金屋産業廃棄物処理場の管理運営費計上。中尾処理場の閉鎖に伴う危険防止等の跡地整備を計画。



都市公園の整備

- ▶ 鴻ノ巣公園整備事業
全天候型テニスコート 2 面、ベンチ 4 基など計画、展望所周辺の民有林買収予定。
- ▶ やきもの公園整備事業
園路工、園路広場排水工、修景施設、休養施設、甲辰園グラウンド整備など

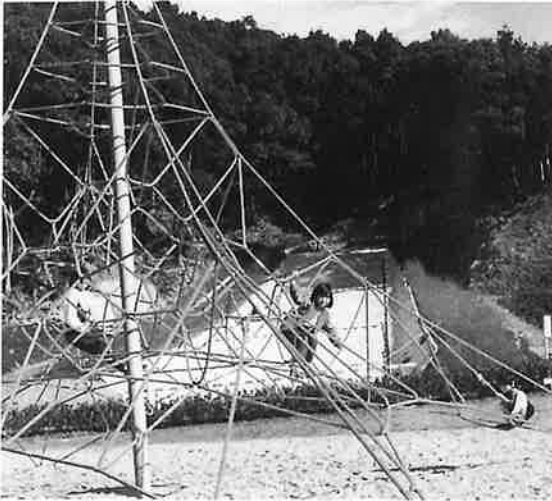

観光事業の振興推進

- ▶ “やきものと温泉の町” イメージアップと観光客の増加を図るため、新しい玄関口になる波佐見インター出口に歓迎・案内の大看板の設置と周辺整備
- ▶ 野々川ダム公園の桜植樹、二ツ岳、白岳山、陣の辻展望台への、散策道路等の設置計画。
- ▶ 国の“桜つつみモデル事業”により波佐見川の整備促進と堤防緑化を進める。



その他の主な事務・事業

- ▶ ふるさと創生（1 億円）事業、3 月号の広報紙でもお知らせしましたように、町民の方々に広くアイデアを募集。役場では職員 15 人でプロジェクトチームを設置し検討する一方、町内の各界各層の方々にによる検討委員会を設け、当事業を具体的に進めることにしています。
- ▶ 周辺地域開発に伴う、専門機関に委託したの影響調査実施。
- ▶ 町図（2500 分の 1、1000 分の 1）の作製

行政改革の推進

- ▶ 昨年 2 月に町行政改革推進委員会から提出された最終答申書を受け、さらに行革大綱に基づき、実現可能な限り経常経費の節減等に努める。
- ▶ 町単独補助金の削減についても今後とも鋭意努力する。
- ▶ 定数管理の問題・事務の O A 化、組織機構の見直しなど、常に行政の効率化に努める。



生活環境の整備促進



- ▶ 生活排水処理施設の設置助成
- ▶ 小規模下水道について、毛管浄化システムによる下水道整備計画の調査委託など

町の予算 と仕事

その③

特別会計



前年比五・一割の減少

国民健康保険

平成元年度国民健康保険の予算の状況については別図に示すとおり、歳入歳出総額十億八百八十六万六千円となっています。まず歳入の保険料においては、昨年度と同様総額を据え置くこととし、決算剰余金も約八千五百万円程度が見込まれ、この内五千五百三十三万九千円を平成元年度



へ繰越金として歳入予算に編入しています。また退職被保険者の動向についても微増傾向にはあるものの、所得の伸びは望めないため昨年と同程度の額となっています。一方歳出の医療費の動向については、対前年度比で一般被保険者分が被保険者数の減少に伴って総額で約三・五パーセントの減少、一人当たり医療費で九・四パーセントの伸びを示しています。また、退職者分が総額で約二十三パーセントの伸びを示し、一人当たり医療費では二十一パーセントの伸びとなっています。さらに老人保健拠出金についてみると、老人一人当たり医療費が高く、一般の人との比較では七・二倍程度となり、医療費総額の伸び率も対前年度比十二・三パーセントを示しており、平成元年度において十二・五六パーセント増の二億六千三百四十八千円を

今年度の国保予算の概要

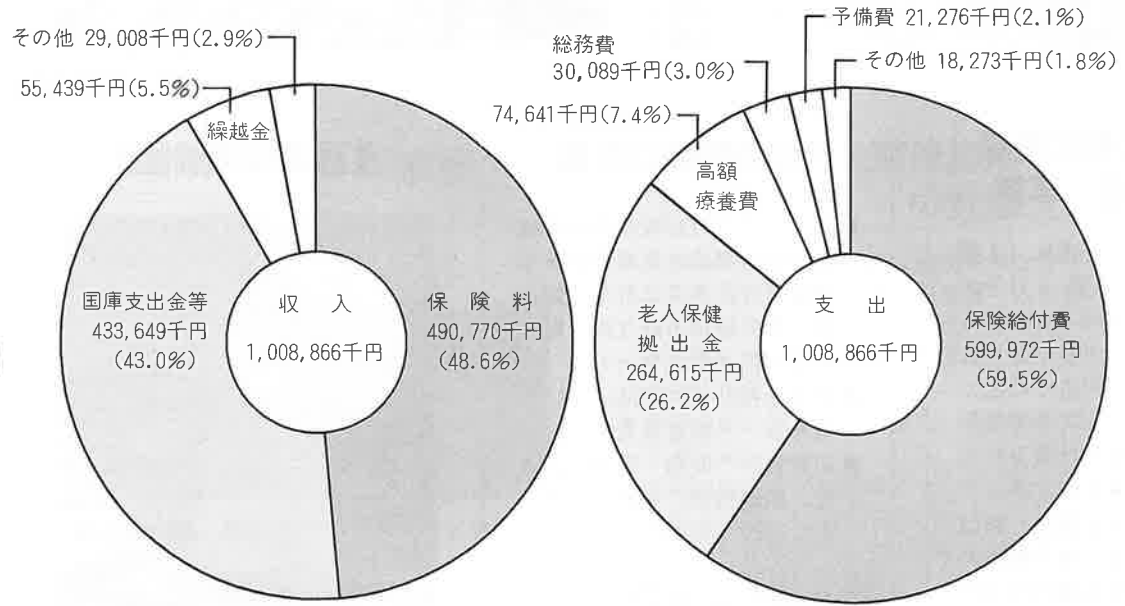

計上しています。このようなことから、歳入歳出それぞれの総額が十億八千八百八十六万六千円となり、前年度予算額に比べて五・一パーセントの減少となりました。

老人保健特別会計

○総額		834,949千円
収入	内 支 払 基 金 交 付 金	585,061千円 (70.0%)
	国 庫 支 出 金	166,587千円 (20.0%)
	県 支 出 金	41,647千円 (5.0%)
	一 般 会 計 繰 入 金	41,647千円 (5.0%)
	そ の 他	7千円
○総額		834,949千円
支出	内 医 療 費	827,187千円 (99.0%)
	現 金 給 付 分	5,743千円 (0.7%)
	そ の 他	2,019千円 (0.3%)

老人保健特別会計予算については、総額八億三千四百九十四万九千円で、前年度当初予算に比較すると七・二パーセントの伸びとなり、医療費の伸びも、ほぼ同程度の増高を見込み計上いたしております。着実に高齢化が進むなかで、一人当たり医療費も増え、老人保健分六十万七千円程度、国保一般分十三万七千円程度に對し実に四・四倍のひらきがあり、各保険者の負担も深刻な状況で今後さらにその動向を注視していく必要があります。

深刻な 老人保健

老人保健特別会計

▼建設改良事業▲

配水管工事など

六千四百万円



水道事業会計予算

会計別	平成 元年度 予算額	昭和 63年度 予算額	比較	
			増減額	増減率
	千円	千円	千円	%
上水道事業会計	360,072	350,424	9,648	2.8
簡易水道事業会計	1,600	1,620	△20	△1.2
計	361,672	352,044	9,628	2.7

平成元年度の水道事業会計予算は、上水道事業三億六千七百万円、簡易水道事業（皿山地区）百六十万円で、総額三億六千六百七十万円となっています。前年度と比較してみると、上水道事業は、九百六十五万円（二・八％）の増加で、簡易水道事業は、二万円（一・二％）の減少となっています。上水道事業の収入は、水道料金、新設負担金、工事負担

金、町補助金など二億七千七百七十九万円、支出は、施設の維持管理費、施設整備費借入金、償還金、建設改良事業費、人件費など三億六千七百万円を計上して、健全で円滑な事業の運営を図ることになっています。この中で不足した財源は、内部に留保している資金を充当することによって収支の均衡を保っています。建設改良事業の内容は、県道、町道の改良工事に伴う配水管の布設工事や送水ポンプ、計測機器の設備工事などに六千四百十五万円を投入して、安定した水の供給に努めることにしています。

水道事業
会計

消費税

公共施設などの
使用に課税されます

すでに町民の皆様もご承知のとおり、四月一日から消費税がスタートしました。これに伴い、先に各ご家庭に配布したチラシをご覧いただいたかと思いますが、町の公共施設などの使用料についても、消費税法（税率三割）が適用されることになりました。

本町では次のようなものが課税対象となっています。町民の皆様にご負担いただくのは誠にしのびがたいことですが、何卒、ご理解とご協力をお願いします。

○従来料金の計算方法により計算した額に一・〇三を乗じた額を納付していただくこととなります。この場合、十円未満の端数が生じたときは、端数金は切り捨てます。

〈課税の対象となるもの〉
 ①水道料金
 ②町営住宅家賃
 ③鴻ノ巣公園使用料
 ④町の各種施設使用料（町公会堂、町公民館、農村環境改善センター、陶芸の館、甲辰園ナイター施設、勤労者体育センター、

ずねくください。町立小・中学校体育館、勤労福祉会館）ただし、次のものには課税されません。

◎戸籍・住民票などの証明手数料、国民健康保険料、水道申請手数料、保育料など

（理）解とご協力を

お願いいたします



フルマラソンに挑戦▶

——折敷瀬郷——

折敷瀬郷（田村宗男総代2,337人）では、3月19日波佐見中学校グラウンドで「422人で走り抜こうフルマラソン大会」を開催しました。

42.195キロメートルを422人が100メートルずつ走るリレーマラソン。

午前9時30分スタートして次々とバトンタッチ。

出場者も地区内から選ばれた6歳から69歳までの男女さまざま。田沢重幸同郷公民館長のユーモラスなアナウンスの中で各選手とも懸命に力走。会場から盛んな声援が送られる中、最終走者の本多慶久さん（41歳）が2時間13分16秒の好タイムでゴールテープを切りました。

みんなの力で走り抜いた42.195キロ。さわやかな笑顔が会場いっぱいになりました。



◀11人が記念植樹

——町民植樹祭——

町民記念植樹会が3月26日、鴻ノ巣公園（記念の森）で開かれました。

町制30周年を記念して62年度に始まった同植樹会。

今回は町内から11人の方々が参加。記念の内容も、誕生、入学、結婚、還暦などさまざま。今年の記念樹はヤマモミジ。木のすぐそばには記念内容を標示した陶板も設置され、参加者たちは「立派に育てよ」と願いを込めながら植樹。また63年度成人者218人から贈られたヤマモミジとツツジ30本も代表者の手で植えられました。

町緑の少年団も参加▶

——県民植樹祭——

第16回県民植樹祭が3月26日南高千々石町・橘公園で開かれました。

今回は県内各地の緑化推進関係者や緑の少年団など約1,000人が参加。本町からも波佐見町緑の少年団（宮川正道団長15人）が元気いっぱい入場行進。式典後、参加者全員でツツジなどを記念植樹しました。



波佐見写真クラブ
が写真展
（十八銀行波佐見支店
三月十日から二十四日まで）



環境美化に一役
天理教大村支部
三月十九日に鴻ノ巣公園や
川棚町中山郷から同公園まで
の道路沿いを清掃奉仕しまし
た。



◀ 金山坑道初見学

——東小3年——

町立波佐見東小学校の3年1組と2組の生徒71人は3月22日、社会科の授業で金山坑道を初めて見学しました。

明治から大正にかけて採掘が続けられた波佐見金山。廃坑後何も利用されていませんでしたが、一昨年からは県（農業改良普及所）と町、農協が一体となってバレイショ、イチゴ株冷などの農産物の試験預蔵が取り組まれています。無数の坑道の中でただ一つ利用されているこの朝日坑。今、コンニャク芋と八朔が貯蔵されており、山口信農政係長の説明に耳を傾けながら、子どもたちは「金は今でも採れるんですか」「どんな石に金は含まれているの」など質問が次々と出され、どの顔もタイムトンネルにでも入っているかのように目を輝かせていました。町の歴史に一步踏み込んだ子どもたち。この後、鬼木の民俗資料館（元鬼木郷公民館）も見学しました。



たんぼぼクラブ初V飾る！

——第21回町民バスケットボール大会——

第21回町民バスケットボール大会が3月7日から12日まで勤労者体育センターで開かれ、たんぼぼクラブが見事初優勝を飾りました。

今回は町内各地域や職場から14チームが出場。連夜白熱した試合を展開。優勝したたんぼぼクラブは初出場にもかかわらず初戦から快進劇。決勝の「なかよしクラブ」戦では素晴らしい攻防の末、61対50で見事初Vを手に入れました。

結果は次のとおりです。優勝＝たんぼぼ、準優勝＝なかよし、三位＝鴻ノ巣、稗木場



▲ やったぜ波中剣道クラブ

——第29回長崎・佐賀両県
親善少年剣道大会——

長崎・佐賀両県の少年親善と剣道振興を目的とする両県親善少年剣道大会が3月26日、佐世保市三川内小体育館で開かれ、団体戦・中学の部で波佐見中学校剣道クラブが見事優勝を飾りました。また個人表彰でも福田啓孝君（波中剣ク）が最優秀選手に選ばれました。

今年で29回目の同大会。

今年は史上最多の約1,000人、小・中学生合わせて158団体、個人の部216人が出場し、終始熱気いっぱいの試合を展開しました。

波中剣クは4回戦目で大村中央を代表決定戦の末下し、準決勝で彼杵を3対1、さらに決勝では八幡台剣クを4対0で圧勝。

強豪相手に見事な戦いぶりを披露しました。今後の波中剣士の活躍が注目されます。

身近な話題

ととしお寄せ下さい。

☎85-2111

役場・企画係

の幸せ 集いから

実績発表大会を終えて

六十三年度のモデル自治公民館活動実績発表大会が、三月十二日金屋郷公民館で、十九日は平野郷公民館でそれぞれ開かれました。両地区とも、地域のカラーを生かした素晴らしい活動実績を発表。見学に訪れた町内各地区の代表者をはじめ町関係

元気いっぱい「みこし祭り」



金屋郷

「地域」

「人」

私達金屋郷では、「地域づくりは人づくりから」を活動の目標として、それぞれの分野に従って努力してまいりました。

省りみますと、指定を受ける以前から既に立派な活動を続けてこられたグループや、発表大会を目標として懸命に努力されたクラブや教室などもありました。

皆さんが忙がしい仕事の合間をみて真剣に取り組んでいたお蔭で、予想以上の結果がでたことに対し厚くお礼を申しあげます。これは

高齢者から子供まで全郷民の皆さんの盛り上がりがあったことが最大の要因であります。

自治公民館活動を続けて行く中で、金屋郷には歴史的にみても、まだまだ多くの未知の世界があり、今後の研究課題でもあります。

皆さんも過去三カ年間で色々と思ひ悩むことも多かったことと思ひますが、やった後のすがすがしさと、やればできるといった自信は、他では学び知ることのできない何よりも素晴らしい成果であります。こうした活動は一人や二人

人ではどうすることもできません。郷民の皆さんがそれぞれの立場で活動されたことに意義があったことと思ひます。

発表会のあと、子供達が来賓の皆様方に『押し花入りのささやかな手紙』をさしあげましたが、そのご返事を頂いた子供達の喜びはひとしおでした。

未来を担う子供達にとってもまたとないよい思い出として、心の奥深く残ることとて、心願しております。

ごいましょう。今後も、お互いに学び合い、結び合い、相互に励ましあつて、あせらず息ながく活動の輪をひろげて行きたいと念願しております。

金屋郷 永田 勝次



ハッスルしてます 老人クラブ



熱心に料理教室



清代池での親子釣り大会

果実酒研究も大好評



華れんに「浦安の舞」

みんな 公民館の

モデル自治公民館活動

者ら約二百人は、最後まで盛んな拍手を送っていました。

このコーナーでは金屋・平野の発表会の一部を写真で紹介するとともに、発表までの苦労話や成果などについて両地区の公民館長にご投稿いただきました。

ヨイシヨク心は一つだ



平野郷

融和と団結を

PRUN

平野郷は、三十年余り前に川棚町中山郷から別れ、当時二十二戸で、行政面を平野郷として発足しました。現在では戸数三十五戸と小さな地区ですが、融和と団結によって活動を進めてきました。

最初は発表出来るだろうかと心配しておりましたが、郷民の協力により全員が役員の気持で発表会にのぞみました。老人から子供まで参加しての夏祭り、老人と子供とのふれあい、農機具の整備など各活動に取り組んできました。平野郷は、川棚町と境を有しており、その境界線が非常に複雑で、郷民でも知らないという所もあり、中学生の子供たちが、地図を作り展示しましたが、郷民や見学に見えられた各地区の代表者をはじめ、町関係者の方からも大変好評でした。各活動状況は、ビデオで発表しましたが、その修正や発表誌の作製、会場設営にも苦



受け継ぎます昔遊び



子どもたちの手づくり郷図
大好評でした。

活動の面では、まだまだ不十分なところで運営から予算的な問題など課題が直面しています。そうした中で、町村合併の争いで、勝ち抜いた者同志の平野郷であるために、団結だけは他に負けない力を持っています。今後とも、先輩諸氏が血のにじみ出るような苦労に苦労を重ねて誕生した平野郷を、融和と団結をもって、諸行事に取り組み、明るく住みよい地区に発展させ、お互いの理解を深めながら意欲を持ち、協力しあって、公民館活動を充実させていきたいと思えます。

平野郷 西 好徳

大切に保存してます、昔の農具



ふれあいゲートボール



女子中学生による町民憲章の朗読
一方、金屋郷でもたくさんの子供たちが元気いっぱい発表しました。

夫婦で子育て

東京都立大学教授・心理学

詫摩武俊

物事を論理的に考えていくという習慣は、その子供がどのような道を進むことになるか

筋道をつけて考えること

「苦手です」というように、血液型と行動の仕方、あるいは性格との関係が広く話題になっています。血液型と性格を論じた著書も出版されていますし、自己紹介のときに血液型のこ

性格に幅の広い個人差があることも事実です。問題は性格の個人差が血液型の違いと正確に対応しているかどうかということです。

的には性格を四通りに分類できるでしょうか。何型と何型の人は結婚してもうまくいかないといわれていますが、この組み合わせでうまくいっている夫婦もいるのではないのでしょうか。いろいろな疑問点が浮かんできます。簡単にあの人は何型だからと割り切ってしまうほど単純なことではありません。

思っている者」に分けて比較すると、両者の間に差が認められました。前者のほうに、他人に同調しやすく、どちらかといえば単純で、占いを好む人が多かったのです。血液型のことを例にして書きましたが、ひとつのことに疑問をもち、それを考えてみることは大切です。そしてこのような態度は、親を通して子供に伝えられていくことが多いのです。

も大切なことだと思います。世間の多くの人が言っていることに対して「本当にそうなのかな」、「なぜそうなるのだろう」と疑問をもつて考えてみることです。

とを一番先にいう人もいます。本当に血液型と性格は関係があるのでしょうか。A型の人はずべて共通の特徴をもっているのでしょうか。A、B、O、ABという血液型は生涯不変ですし、輸血の適否との関係は周知のことです。また、

B O式血液型だけが性格と関係があるのでしょうか。日本人と欧米人の性格は自己主張の程度、感受性の程度などに開いてかなり違います。O型の日本人とO型のアメリカ人は性格に関して共通点があるのでしょうか。さらに基本

このような問題は時間をかけてつきつめて考えていくことが大切です。大学生に対して性格テストを行い、この結果を「血液型と性格は関係がある」と思っている者」と「無関係と

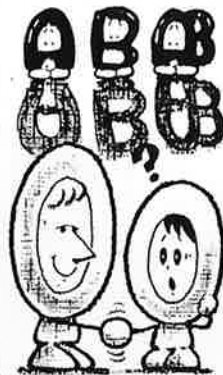

入ってますか？

国民年金

必ず加入しなければならない人

昭和61年4月1日に新しい年金制度がスタートして、今年が4年目です。これまでの国民年金は、20歳以上60歳未満の、厚生年金保険など会社の年金に加入している人とその奥さんを除くすべての人が、加入することになっていました。

新しい年金制度では、国民年金に加入する人の範囲が拡大され、厚生年金や共済組合の加入者とその奥さんも、全員加入することになっています。

これで国民年金は名実ともに国民全体の年金となったわけです。

<加入者は3種類>

第1号被保険者

農業・自営業・自由業、さらに厚生年金に加入していないサラリーマン、無職の人など、20歳以上60歳未満の人は、国民年金の第1号被保険者となります。

第2号被保険者

厚生年金（これまでの船員保険を含む）や共済組合に加入している人は、自動的に国民年金の第2号被保険者となり、同時に2つの年金制度に加入することとなります。

第3号被保険者

厚生年金などに加入している人（第2号被保険者）に扶養されている奥さんで、20歳以上60歳未満の人は、国民年金の第3号被保険者となります。（夫が妻に扶養されている場合は、夫が第3号被保険者となります。）



Q&A

「子供の外そけい

ヘルニアについて」



東彼医師会 宮崎 忠恒

(波佐見町湯無田)

私たちの願いは、何といつても健康ですね。
でも、ちよつとした油断でいろんな病氣やけが見難われることがあります。
こんな時、お世話になるのが、お医者さん。

このコーナーでは、東彼医師会の皆さんから、病氣やけがに關する心がけや応急措置などについて、ご意見をお寄せいただき、みなさんと一緒に健康について考えてみたいと思います。

Q ヘルニアとは何ですか。
A ヘルニアとはオナカの中の臓器、例えば腸や卵巣等がオナカの外へ脱出する状態をいいます。これには沢山の種類があります。
Q 子供に多いヘルニアはどのようなものがありますか。
A もつとも数が多くみられるのが一般に脱腸といわれている「外そけいヘルニア」です。
Q 外そけいヘルニアの原因を教えてください。
A 子供のヘルニアのほとんどは生まれつきです。しかし何らヘルニアの症状が無くても生後数カ月、或いは数年、場合によっては成年になってはじめて出ることもあります。

Q 症状を教えてください。
A 下腹部より股の付根にかけて腫れが出ます。男子では陰のうまで腫れることがあります。腫れの内容が腸であれば食べた物の通過障害がおり、腹痛、はきけ、嘔吐をみる場合があります。
Q ヘルニアが出た時はどのようなのがよいでしょうか。
A 腫れた所を手で圧迫しヘルニアの内容を元にもどすようにしますとグジュグジュという感じで腫れが消失します。どうしても元にもどらない時はヘルニア内容がしめつけられて壊死に陥ることがありますので、かかりつけの医師に処置してもらってください。
Q ヘルニアバンドの使用はいかがですか。

Q ヘルニアバンドではほとんど治癒は望めません。しかも長期間使用していますと組織が弱くなり、周囲と癒着をおこし手術がきわめて困難になりますので、特別の事情が無い限り使用しないで下さい。
Q 治療はどうしたらよいのですか。
A ごくまれに自然治癒もありますが、ほとんどの場合手術をしなければなりません。
Q 手術の時期は何時がよいのですか。
A 麻酔、術前術後の管理が進歩しましたので年齢のいかんを問わず手術を行ってさしつかえありません。しかし小学校入学前までには手術を済ませた方がよいでしょう。

こんにちは
栄養士です

「食事は年代に合わせて」

発育盛りの子供の食事と、大人の食事がいっしょに扱われていませんか。
どの家庭でも同じ釜の御飯を食べ、子供と大人の食事区分をつけがたい面はありますが、発育盛りの子供には、肉魚など一切多くつけてあげるとか、お年寄りには豆腐をつけてあげるなど、年代にそった食事の配慮は出来そうです。要は日ごろの心がけ次第だと思います。

赤ちゃんのミルク嫌いの原因にもなります。離乳食は赤ちゃんの発育に合わせて



◎離乳食は、あせらずに。離乳の成否は始めてから一カ月の進め方にかかっているようです。落ちついた中で食べさせ、あまり無理強いせず。味つけは大人の半分以下に。離乳食を始めて完了するまで約半年です。赤ちゃんにとって、これからの生活が大きく左右します。お母さん、がんばって!!

◎一 乳児期
出来るだけ母乳で育てよう
母乳の中身が赤ちゃんの発育に最適です。
◎人工栄養への注意
調乳濃度はきちんと守りましょう。

緊急伝達!

「パソコン研究会から」
以前、募集を重ねたパソコン研究会からです。活動をようやく開始できる状態になりました。今まで連絡を下さった方々、お手数ですがもう一度下記までご連絡下さい。又、新たに入会希望の方々もご遠慮なくご連絡下さい。

波佐見町湯無田郷1056
武村 澄樹
Tel (853)070(夜間のみ)
FAX (855)125(24時間)

三十一人が異動

町職員 人事異動

町職員の人事異動が四月一日付で発令されました。

今回の異動の特徴は、参事(課長級)に三人が昇格したのをはじめ、建設、農林、税務など五人の課長が異動。また係長から主査、主事、主事補までが十六人、町立保育所の保母七人がそれぞれ配属されました。

異動の内容は次のとおりです。

〈退職〉
中央小用務員・松本田江子
〈異動〉(一)内は前役職
▼税務課長(水道課長)小佐々

康雄▼農林課長兼農委事務局長(税務課長)栗山正規▼建設課長(農林課長兼農委事務局長)古賀保明▼水道課長(建設課長)水谷隆光▼商工企画課参事(行政係長兼選管書記)丸田 稔▼建設課参事(参事補兼建設係長)田村廣幸▼議事事務局局長兼監査主任書記(議事事務局局長兼監査書記)中村敏明▼農地主事(参事相当職)(参事補兼固定資産税係長)山口康之▼行政係長兼選管主任書記(財政係長)岩永司▼財政係長(農地主事)松下幸人▼固定資産税係長

(建設課主査)岡村達馬▼商工企画課主査(税務課主査)小林修身▼税務課主査(教委管理課主査)沢田義満▼保健衛生課主査(議事事務局主査)松井信子▼建設課主査(公民館主事兼社教主査)一瀬恵子▼議事事務局主査(建設課主査)山口津由子▼教委管理課主査(商工企画課主査)宮川豊▼監査事務局主査兼議事事務局主査(税務課主査)山田 清▼公民館主事兼社教主査(保健衛生課主査)滝川キミ江▼建設課主事(住民福祉課主事)太田和広▼住民福祉

(選管主任書記
兼総務課主査兼
監査書記) 浦野
敬士▼建設係長

課主事補(保健衛生課主事補)中村和彦▼総務課付(主任保母)山下キクエ▼総務課付(監査事務局主任書記)内海広行▼中尾保育所主任保母(鴻ノ巣保育所主任保母)太田恵美子▼鴻ノ巣保育所主任保母(中尾保育所主任保母)石本スズノ▼皿山保育所主任保母(皿山保育所主任保母心得)谷村延子▼鴻ノ巣保育所保母(主査)(中尾保育所(主査)福田節子▼中尾保育所保母(主査)(鴻ノ巣保育所保母(主査)長與佐登江▼皿山保育所保母(主査)(鴻ノ巣保育所保母(主査)奥山栄子▼鴻ノ巣保育所保母(主査)(皿山保育所保母(主査)村田千津子

〈新規採用〉
▼住民福祉課 井関昌男
▼保健衛生課 林田孝行

ひろば

の方は役場
お知らせください。

発売中

「波佐見文化」第2号!

波佐見町文化協会誌「波佐見文化」一第2号一が発刊されました。

ただ今、発売中です。

随筆、郷土研究、民話、短歌、俳句、人物紹介、サークル紹介など盛りだくさん。お早目にお買い求めください。

▶規格A5判、200ページ

▶価格・1,000円(送料250円)

お求めは町文化協会事務局(町公民館)まで



「農作業標準賃金」決まる

平成元年度、農作業標準賃金が次のとおり決まりました。決定の基準としては、米価格の引き下げや転作の拡大などを考慮し、六十年代より据置となっております。

- コンバイン 千円
 - ・水稲 七千円〜九千円
 - ・小麦 三千円〜六千円
 - 育苗 当事者間で決定する。
 - 春田耕 五千円
 - 代かき 四千円
 - 田植機 三千円〜五千円
 - バインダー 千円
 - バインダー 五千円〜八千円
- なお、詳しくは、地区農業委員又は、役場農業委員会事務局(八五二二一一)へおたずねください。

平成元年度

札心館少年剣道クラブ 部員募集

- ◆練習日 毎週火曜日と金曜日
 - ◆時間 午後6時〜8時
 - ◆場所 東小学校体育館
- お申し込み・お問い合わせは
折敷瀬郷 中田彰まで
(TEL 85-4168)

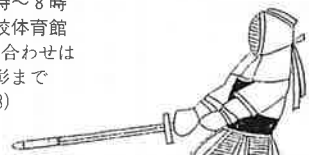

みんな集まれ

第 5 回

5 月 3 日

青空天国子どものつどい



波佐見ライオンズクラブでは今年も「青空天国子どものつどい」を開催します。今回は少年野球大会、二ツ岳登山などを計画しています。

家族そろって、さわやかな汗を流しましょう。

▶ 期日～5月3日

▶ 集合場所～鴻ノ巣公園 ▶ 開会式～9時30分

◎少年野球大会（鴻ノ巣グラウンド）決勝戦は2時30分から

◎二ツ岳登山～鴻ノ巣公園を出発、約50分かかかる予定、頂上ではジャンボ鯉のぼりも天高く泳いでいます。（小さいお子さんはお父さん、お母さんと一緒に）

◎弁当をご持参ください。

奨学生募集

次のとおり県および町の奨学生を募集します

	波佐見町奨学資金	長崎県育英会奨学資金
志願資格	<ul style="list-style-type: none"> ○町内に住所がある人の子弟 ○学資の支弁が困難であると認められる人 ○他の団体から貸付を受けない人 ○高校（全日制） ○大学（短大は含み、大学院は除く） 	<ul style="list-style-type: none"> ○県内に住所があり、1年以上居住している者の子弟 ○学資の支弁が困難であると認められる人 ○大学（短大・大学院・専修学校は除く）
貸付金額（月額）	<ul style="list-style-type: none"> ○高校 7,000円 ○大学 10,000円 	<ul style="list-style-type: none"> ○国・公立 15,000円 ○私立 20,000円
募集期限	5月31日（水）	5月10日（水）
申込先	波佐見町教育委員会管理課（役場内）	

お知らせ

掲載ご希望
企画係まで

狩猟

免許試験

県では平成元年度の狩猟免許試験を次により実施します。

▼一次試験（知識・適性）

六月二十九日（木）

場所 佐世保市（県北振興局）、長崎市（県勤労福祉会館）など県内六カ所

▼二次試験（技能）

七月二十日（木）

申請書提出期間



婦人自衛官

二等陸・海・空士

資格 18歳以上25歳未満の女子

受付 3月1日（水）～5月31日（水）

試験 6月8日（水）

試験場 大村駐屯地

◎申込・問合せ先

自衛隊大村募集事務所

☎6217

六月一日から六月二十日まで
受験手続きなど詳しくは、
県北振興局又は県自然保護課
へおたずねください。

▶ 県税からのお願い ◀

自動車税の納付は
5月31日までに

平成元年度分の自動車税納税通知書を5月初旬にお送りします。

お近くの銀行、農協、郵便局などの窓口でお忘れなく5月31日までに納めてください。納付が遅れますと延滞金が加算されて、余分な負担がかかります。また、住所が変わったために5月中旬をすぎても納税通知書が届かない場合はご連絡ください。

なお、自動車を解体したり、譲渡した場合、未消登録、移転登録が行われないうつまでも課税されます。未消登録、移転登録の手続きは長崎陸運支局、自動車検査登録事務所で確実に行いましょう。

お問い合わせは長崎県自動車税事務所（☎0958-21-8835番）へ

来月の納金

- 国民年金保険料
- 軽自動車税
- 水道使用料

寄付お礼

波佐見町児童文化基金に次の方から多額のご寄付をいただきました。心から厚くお礼申し上げます。
第24回東中学校卒業生同窓会一同様
目標額 2,000万円
達成額 971万3千円

- 香典返しにかえて
- 宿郷 大平 勝範様
 - 御母堂故大平ヨシ様
 - 鬼木郷 前川 芳徳様
 - 御母堂故前川キミエ様
 - 湯無田郷 内海 純夫様
 - 御母堂故内海スワ様
 - 井石郷 内村 新治様
 - 御母堂故内村キヨ様
 - 三股郷 松尾多鶴子様
 - 御主人故松尾邦義様
 - 志折郷 溝上 徳夫様
 - 御夫人故溝上タノ様
 - 鬼木郷 川崎 弘子様

善意の窓

- 御主人故川崎敏夫様
- 湯無田郷 田中 達雄様
- 御令嬢故田中克枝様
- 井石郷 神村 義孝様
- 御母堂故神村シゲノ様
- 村木郷 森 次男様
- 御母堂故森カツ様
- 協和郷 山口 一成様
- 御尊父故山口市次様
- 宿郷 島 清美様
- 御尊父故島平八様
- 鬼木郷 武村アキエ様
- 御主人故武村貢様
- お見舞返しにかえて
- 井石郷 村川 武義様
- 以上の方々から本町社会福祉事業資金に寄付していただき

ストップ ザ・交通事故

1月から3月末までに発生した町内の事故の状況をお知らせします。

- ・発生件数 7件(-2)
 - ・死者 0人(±0)
 - ・傷者 11人(-2)
 - ・物損 40件(-11)
 - ・飲酒運転検挙 7人
- () 内は昨年同期比

町内での人傷事故の60% (6割) が追突事故で、佐世保嬉野線での事故が多くなっています。

安全な速度、完全な確認で事故をおこさないよう注意しましょう。

- | | | | | | | | | | | | | | | | | | | | | | | |
|-----|-----|------|-----|----|----|----|----|-----|------|------|------|-----|-----|----|-----|------|------|------|------|------|------|------|
| 井添 | 辻 | 黒崎 | 中村 | 福嶋 | 山下 | 山口 | 中尾 | 細川 | 田島 | 福田 | 高見 | 山口 | 川添 | 工藤 | 工藤 | 宮崎 | 太田 | 阪本 | 子の名 | 父の名 | 住所 | |
| 雄平 | 優子 | 幸太 | 里香 | 誉輝 | 祐果 | 智美 | 幸司 | 聡一郎 | 真由子 | 枝里子 | 真都華 | 奈美 | 香織 | 茜 | 葵 | 明日香 | 早矢香 | 歩美 | 美 | 進雄 | 中尾郷 | 尾郷 |
| 芳昭 | 一仁 | 義雄 | 徹哉 | 正雄 | 勝彦 | 康彦 | 政則 | 直美 | 正孝 | 雅守 | 元春 | 要次 | 真悟 | 〃 | 和博 | 淳 | 正文 | 湯無田郷 | 進雄 | 中尾郷 | 尾郷 | 尾郷 |
| 志折郷 | 協和郷 | 田ノ頭郷 | 血山郷 | 宿郷 | 宿郷 | 宿郷 | 宿郷 | 宿郷 | 折敷瀬郷 | 折敷瀬郷 | 折敷瀬郷 | 金屋郷 | 鬼木郷 | 〃 | 井石郷 | 湯無田郷 | 湯無田郷 | 湯無田郷 | 湯無田郷 | 湯無田郷 | 湯無田郷 | 湯無田郷 |

お誕生おめでとう

波佐見町社会福祉協議会
お礼申し上げます。
それぞれの寄付に対し厚く
きました。

- | | | | | | | | | | | | | | | | | | | | | | | | | | | | | | | | | | |
|--------|-------|------|------|------|------|------|-------|------|------|------|------|------|------|------|-------|-----|-------|------|------|------|------|------|-------|------|-------|------|-------|------|-------|------|------|------|-----|
| 川久保日出男 | 田崎美恵子 | 森浦好雄 | 山田幸子 | 福山辰也 | 松本厚子 | 古川寿満 | 大久保良子 | 谷口政秀 | 谷村章子 | 八並俊弘 | 村岡昭子 | 中田光彦 | 藤本嘉美 | 田澤浩二 | 福田佳代子 | 馬場勝 | 信永由紀子 | 岸川照夫 | 山口和子 | 太田和宏 | 富吉和枝 | 井手末美 | 平田かおり | 山口実 | 野田あけみ | 長島唯明 | 浦野可也子 | 長寄秀也 | 福田みはる | 長崎幸記 | 田崎恭子 | 永松則雄 | |
| 黒崎さゆり | 協和郷 | 宿郷 | 神木場郷 | 有田町 | 折敷瀬郷 | 多良見町 | 折敷瀬郷 | 折敷瀬郷 | 折敷瀬郷 | 佐世保市 | 東彼杵町 | 折敷瀬郷 | 神木場郷 | 折敷瀬郷 | 折敷瀬郷 | 西海町 | 湯無田郷 | 有田町 | 村木郷 | 湯無田郷 | 湯無田郷 | 湯無田郷 | 湯無田郷 | 野々川郷 | 湯無田郷 | 佐世保市 | 野々川郷 | 野々川郷 | 石川郷 | 宿郷 | 永尾郷 | 三股郷 | 大分県 |

ご結婚おめでとう

- (奥谷) 利見 佐世保市
山口 祐子 協和郷

おくやみ申し上げます

- | | | | | | | |
|---------------|---------------|----------------|----------------|---------------|----------------|----------------|
| 武村 整一 中尾郷 70歳 | 太田 武治 三股郷 77歳 | 前田 精一 湯無田郷 58歳 | 内田 千一 湯無田郷 71歳 | 松本 サキ 井石郷 80歳 | 江東 キノ 神木場郷 88歳 | 谷村 鶴松 乙長野郷 83歳 |
|---------------|---------------|----------------|----------------|---------------|----------------|----------------|

こちら編集室

中尾山のミニ登窯づくりと野焼き、鬼木郷(生産組合)婦人部の農産物加工・山菜料理の即売会など、新企画登場で盛り上がりを見せた第三十一回波佐見焼陶器まつり。主会場のやきもの公園から陶芸の里・中尾山までは連日大勢の人々が往来、ホットなふれあいがあちこちで展開されました。まつりに色どりを添えるかのように桜の花も満開。春風そよぐやきもの里。山あいではそろそろ茶摘みのシーズンがやってきます。▼町職員の人事異動が四月一日付で発令され、「広報はさみ」の編集スタッフも新メンバーでスタートすることになりました。

これまでご愛読いただきました皆様から感謝申し上げます。今後ともご意見、ご要望などどしどしお寄せください。ますようお願いいたします。