

町の木・モチノキ



はさみ

平成11月
元年

No.321

町の人口 (10月末)

- ・総人口 15,955人
- 男 7,680人
- 女 8,275人
- ・世帯数 4,029世帯
- ・転入46人・転出40人
- ・出生15人・死亡9人

町の花・ツツジ



デッドヒート

中体連駅伝大会より
(関連記事10ページ)



限られた財源を
より有効に

町では、年二回（上半期、下半期）に分けて、町の家計簿いわゆる財政状況をお知らせすることにしていきます。
今月号では、平成元年度の上半期（四月から九月まで）の一般会計、特別会計の状況を紹介いたします。
町では、厳しい予算の中から、限られた財源をより有効に使うため、きりつめた予算執行に努めています。

町の家計簿を お知らせします

町の財政状況は依然として厳しい状況ですが、町道整備事業、やきもの公園などをはじめ、鴻ノ巣公園グラウンド夜間照明施設など諸事業を計画、その他の事業についても出来る限り予算に計上し、その実施を図っています。（当初予算の内容については4月号広報に掲載しています。）

万4千円、収入率52.9%で、主なものは地方交付税9億2,542万1千円、町税5億253万7千円となっています。歳出は、支出済額10億67万8千円、執行率29.4%で、経常的な経費は概ね50%の支出となっていますが、建設事業費が多い土木費などは執行が下半期に多くなるため、率が低くなっています。

一般会計の歳入は、収入済額17億9,829

一般会計

<予算現額 34億153万3千円>

■ 予算現額
■ 執行済額

◆歳入 収入済額17億9,829万4千円 (52.9%)

◆歳出 支出済額10億67万8千円 (29.4%)

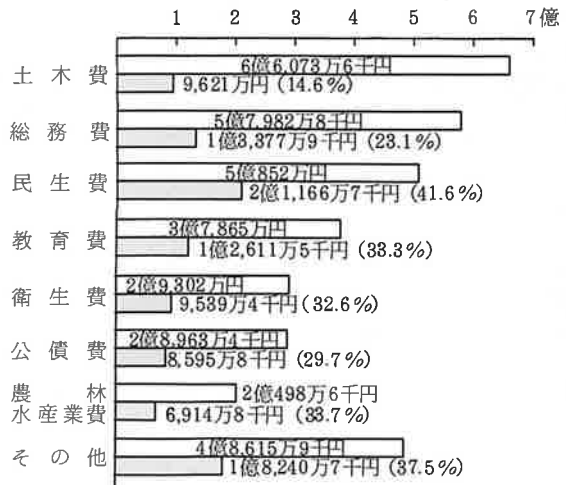
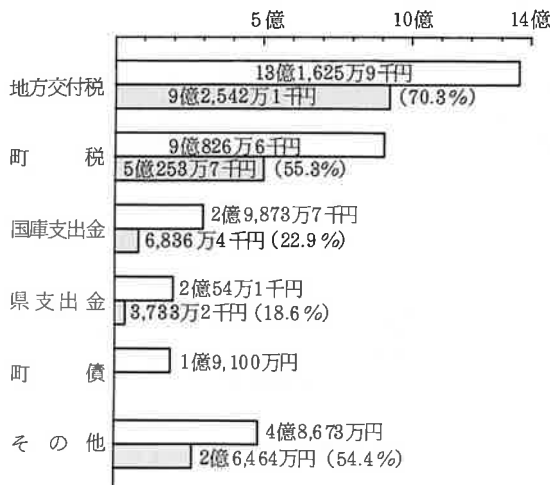

町の借入金（町債現在高）

（単位：千円）

起債名	63年度末現在
一般公共事業債	36,095
一般単独事業債	762,320
公営住宅建設事業債	199,083
義務教育施設整備事業債	456,035
災害復旧事業債	44,374
厚生福祉施設整備事業債	8,952
公共用地先行取得事業債	7,220
臨時財政特例債	13,200
政府関係機関貸付金	11,500
財源対策債	173,361
調整債	64,514
県貸付金	80,525
公有林整備事業債	35,815
特定資金公共事業債	44,400
合計	1,937,394

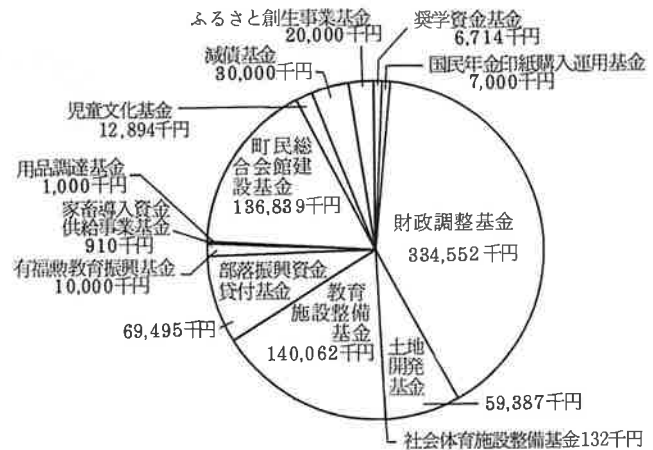

町のおもな財産

＜町の土地＞

▼現在、町所有の土地は、学校、公園、町有林など全体で約2,126,808㎡となっています。

＜町の建物＞

▼町有の建物は学校17,673㎡、公営住宅13,299㎡、役場1,762㎡、陶芸の館1,696㎡、など全体で43,219㎡となっています。

企業会計

民間の会社のように、その事業の収入で支出を賄う「独立採算」の事業で、町では上水道事業がこれにあたります。下表の中の「収益的収支」は人件費や物件費など毎年必要な経費、「資本的収支」は建設や機器購入などに必要な経費のことです。

企業会計（上水道事業）

（単位千円）

区分	予算額	執行額（率）
収益的収支	収入	271,395 112,742 (41.5%)
	（営業）	206,885 108,946 (52.7%)
	（営業外）	64,510 3,796 (5.9%)
	支出	260,459 94,503 (36.3%)
	（営業）	148,003 41,908 (28.3%)
	（営業外）	112,456 52,595 (46.8%)
資本的収支	収 入	6,395 0 (0.0%)
	（工事負担金）	6,395 0 (0.0%)
	支 出	99,613 36,468 (36.6%)
	（建設改良）	64,150 13,992 (21.8%)
	（企業債償還金）	35,463 22,476 (63.4%)

特別会計

国民健康保険のように特定の人たちの相互扶助を目的とした事業や、簡易水道のように限られた人たちが利益を受ける事業は、原則として利益を受ける人たちが負担するお金で運営するため、一般会計とは別の「特別会計」になっています。

特別会計

（単位千円）

会計名	予算額	収入済額（収入率）	支出済額（執行率）
国民健康保険事業	1,008,866	463,180 (45.9%)	363,642 (36.0%)
老人保健	840,470	366,048 (43.6%)	362,086 (43.1%)
簡易水道事業	1,600	822 (51.4%)	680 (42.5%)
産業廃棄物処理	2,443	991 (40.6%)	861 (35.2%)

上水道事業・簡易水道事業の業務量

（平成元年9月末）

事項	上水道事業	簡易水道事業	合計
給水人口	14,627人	621人	15,248人
給水戸数	3,634戸	181戸	3,815戸
有収水量（売上げ水量）	473,839㎡	18,821㎡	492,660㎡

ふるさと創生1億円事業

みなさんからアイデアが寄せられたふるさと創生事業。その応募内容をふまえて検討委員会で審議し、9月6日に町長に対し、審議・検討した結果が報告書として提出されました。

町では、この報告書を基に事業内容を決定しました。内容は、桜づつみモデル事業(5,000万円)、国際交流・人材育成基金(3,000万円)、畑の原窯跡の整備(2,000万円)の3事業となっています。

①桜づつみモデル事業 5,000万円

建設省の「美しい水辺景観づくり」事業で、今年3月、県に要望していたものが7月に正式に決定していました。

5カ年事業で、陣川橋から荒瀬橋までの両岸延4キロに桜やツツジなどを植え、ベンチや遊歩道が整備されます。

平成元年度は、万年橋から温泉センター裏までの700坪が実施され、ふるさと創生事業としては、元年度3,500万円、2年度1,500万円があてられます。

②国際交流・人材育成 3,000万円

国際交流・人材育成基金が設けられ、今後は、3,000万円の基金の利子相当分が毎年活用されます。

平成2年度以降に事業が実施されることとなります。姉妹都市のブラジル・マウア市との交流や、中国の景德鎮視察などが考えられています。

③畑の原窯跡の整備 2,000万円

畑の原窯跡の文化的価値は高く、現在国の文化財指定申請の準備中です。

現状は、シートで覆っているだけで見るに忍びない状態にあり、被覆施設は最低限必要なものです。保存・整備の方法を専門家と研究中で、できれば平成2年度に事業を実施したい考えです。

なお、アイデア募集で一番要望の多かった「文化施設の建設」について検討委員会の報告書では「特に要望の多かった文化施設(町民会館、美術館、史料館、図書館等)は、町民が都市的文化の享受を期待している現われであり、しかも町では相当以前から町民総合会館の建設を計画しているので、早急に具体策を打ち出す必要がある」としています。



新教育長に

渡邊 満さん

10月23日付

田崎恒夫教育長が任期満了により退任され、新しく渡邊満さん(折敷瀬郷)が、十月二十三日付で就任されました。田崎前教育長は、昭和六十年十月二十三日就任以来四年間教育行政をささえ、学校教育、社会教育の振興に大きく貢献されました。

新教育長の渡邊さんは、教職歴三十八年、昭和六十年三月に退職後も町社会教育委員、町社会教育指導員、県生涯教育推進協議会委員、法務省人権擁護委員などを歴任されています。今後は、本町教育行政の発展のためご活躍いただくこととなります。

この度、思いがけなくも、田崎教育長の後を私が引き継ぐことになりました。浅学非才でございますが、微力を尽くしたいと思っております。皆様の御助言や御協力をよろしくお願いいたします。

子どもたちの心身ともに健全な教育を推進するために、学習・生活環境の改善や、教育効果を高めるための施策などに取り組んでいきたいと思っております。

一方、成人教育については、今日のめざましい科学技術の

人づくりを

教育長 渡邊 満

進歩や、社会生活の変化や、高齢化社会の到来の中で、「いつでも、どこでも、だれでも」が、さまざまな生活の課題に「応じて学習し、生きがいを感じる充実した生活をおくること」ができるような、生涯学習社会づくりが強く求められています。

本町ではこの学習社会づくりを推進するために、自治公民館活動や、町公民館活動などをいっそう充実してまいります。

人づくりの積み上げが町づくりの基本であると信じて、諸施策を推進していきたいと考えています。これからも皆様のいろいろな御意見をお聞かせください。

ありがとうございます
—東京波佐見会から寄付—

東京波佐見会から、郷土波佐見町の教育文化の振興のため、今里廣記文庫整備寄付金として寄付をいただきました。厚くお礼申し上げます。

今は東京およびその周辺に住まいの同会々員のみなさんですが、波佐見を離れた現在でも郷土のことを思い、さまざまな形で協力をいただいております。

昨年の寄付は、「日本の水墨画」「日本の水彩画」などの図書購入にあてられました。今回も町民のみなさんに広く読まれるような図書を購入したいと検討中です。

税の作文コンクール佐世保税務署長賞

暮らしの中の税金

波佐見高校3年 朝田由加里 (稗木場郷)

「103円ね。」

私は百円玉を握りしめ思わず「えっ?。」と聞き返しました。そしてすぐに気がついて、3円をあわてて出しました。私はこのような経験が数えきれないほどあります。消費税が開始されて4カ月経過した今でも、まだ私はこのやっかいなものに慣れないでいました。「消費税って一体何になるんだろう。」と真剣に考えたことがありました。日常生活の中であまり必要ないもの、自動車とか電気製品などの物品税が廃止されて安くなっても、私達学生には実際あまり関係ないのでピンときませんでした。でも消費税っていうのは生活している者全員が支払うもので、年齢制限などは全々なく、とにかく生活している者がみんな平等に支払うもので、私は「全国中の人から集めた3%の消費税をどうするのか。」というまた別の疑問にぶつかりました。両親に聞いてもよく理解できずにいました。ある日何気なくTVを見ていると消費税を取り上げた番組をやっていました。その中で「消費税をどう思われますか?」という質問を街角で行っているVTRが流れていました。その過半数の人が、「絶対廃止すべき。」と答えていました。私もその意見と同意見でした。しかしその番組を見て、私の消費税を見る目が違ってきました。その番組の中で「消費税とは何か」というコーナーがありました。専門家の人がよく解らないことをしゃべっていました。その話の最後の方で、「消費税とは高齢化社会を支えるため老人ホームのような老人施設建設などのためにあるのです。」とっていました。これを聞いて私は驚きました。日本の政府の人は先の

ことまで考えて国民のことを守ってくれるんだとつくづく思いました。これを聞いて私は廃止、廃止とばかりは言えないなと思いました。私もあと50, 60年経つと、高齢化社会の一員になるので今のうちから少しでも高齢化社会の役に立つように、協力して行こうと思いました。

私は商業科の生徒で授業中税金のことを学んでいながら、税金のことが全々解っていませんでした。現在でもまだよく理解していません。税金とは私たちにどうして無くてはならないものだと思います。私の身の回りにはたくさんのお金があります。その税のおかげで学校に行けたり、病院で治療を受けることもできる。自分には何の係わりないように見えて実際はとても密接な関係にあるものだと解りました。私達高校生が一年間に60万4千円のお金を使っているなんて驚きました。一体何にそんな大金を使っているのかと思って考えると、学校からもらってくるプリントや資料など年間通してみれば結構多い金額になります。それと先生の給与などがその60万4千円の中に含まれていることを知りました。税金には本当にお世話になっていると思います。でもいざ税金を払うとなると、何故こん

税に関する標語入選作品

(波佐見中学校)

平成元年度

佐世保税務署長賞

進歩する未来の世代にあなただの納税

三年六組 外尾 守

税金はより良い明日へのハイジャンプ

二年六組 内海 丈晴

町租税教育推進協議会長賞

税金でみんなが住みよい町づくり

二年六組 楠本 和之

生きてます!あなたの税金この国で

三年三組 松尾 千里

税金でつくるよい国よい未来

三年七組 平岡 将司

消費税明日の福祉をつくるもの

三年一組 山下 慎治

税金は国を支える大黒柱

三年三組 小山 裕二

納税は人生保障の第一歩

二年六組 馬場 優子

税金を正しく納めて良いくらし

一年三組 林田奈穂美

税金を納めて良い国良い社会

三年二組 福島 綾子

支えようみんなのくらしを税金で

二年五組 太田 光治

消費税みんなが納めてよりよい社会

一年二組 新道 勇城

納税は明るい社会を築く道

一年二組 山口 正太

納税できずきあげよう明るい明日

三年一組 堀田 綾子

納税で住みよい社会築くは我等

三年四組 田口 紀子

なにくさんのお金を払わなければならないのかと思います。毎月我が家にも税金袋がやって来ます。生きてゆく上でとても必要なものばかりです。私も社会人になって税金を払う身分になったら、ぶつぶつ言わず「自分のためだ。」と思って払ってゆこうと思います。

私は税金の使いみちの一つで、今頃やっと気づいたことがあります。それは税金で作られた道路のことで、この間家族でドライブをした時、道路の脇の方に「この道路は自動車重量税から作られています」という看板が立っていました。私は父に「税金で道路の出来ると?」と尋ねました。すると父が「そうぞ、こん自動車にも税金のかかるとるっちゃっけんそいでこの道路の出来るとたい。」と教えてくれました。私はここにも税金のすばらしい使いみちがあるので、「へえー。」と感心するだけでした。

私が生まれてから18年経ちましたが、その18年の間にさまざまな税金を経てここまで大きく育ちました。これから先、お世話になるばかりでなく今度は将来のため私たちが自分や自分の子供のために払って行かなければなりません。しっかりと将来を見つめて税金と共に暮らして行こうと思います。

花の香り漂うまちづくり▶

温泉センター裏から梅高野までの河川堤防約1.2キロに2万本のコスモスが咲きました。

小鳥居病院院長の小鳥居衷さんが計画し、病院職員、患者さらに岳辺田郷壮年会のみなさんが協力して管理にあたったもので、赤、ピンク、白などのあざやかな花が咲き乱れました。

写真は、10月19日、ライオンズクラブのみなさんが、花見を兼ねて昼食会を開催された時のものです。

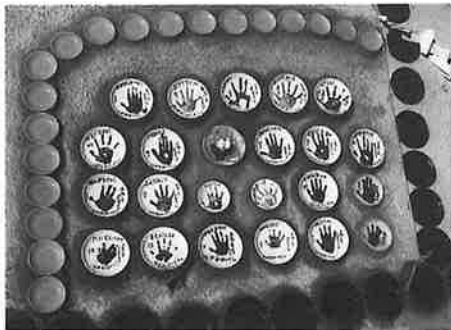

◀保育園児の皿に描かれたのは手形

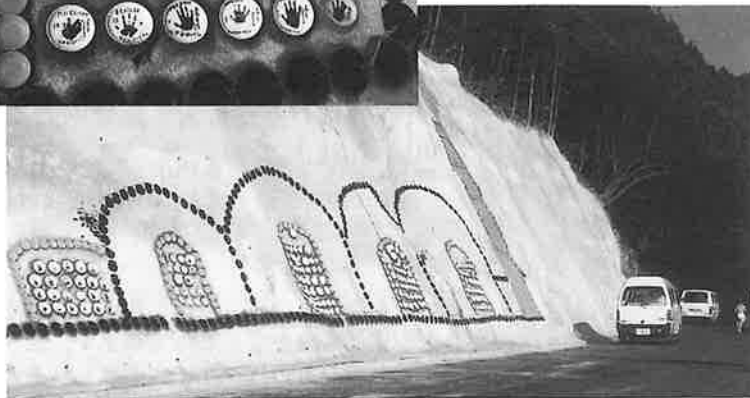

◀登窯の壁画ができました

中尾郷と井石郷橋の谷の育友会では、10月22日、町道永田線の道路側壁に登窯を型どった絵を皿で描きました。

子どもたちに、体験をとおしてやきものに触れる機会を与え、思い出をつくってもらおうと企画されたものです。

保育園児から中学生までの約100人が皿に絵付けをしました。

地元の製陶業者の協力を得て準備したもので、当日は約800枚の皿が使われました。

サンバチームも登場▶

——花いっぱいキャラバン隊——

県が推進している花いっぱい運動のキャラバン隊が、11月8日、役場を訪問。高田知事からのメッセージや、ミス旅博から花苗が贈られ、「花のあるふるさとをつくりましょう」と呼びかけました。

最後には、レオタード姿のサンバチームが踊りを披露。出向かえた多くの人たちの熱い視線を浴びていました。





動くロクロの中には……▶

鹿児島在住の陶芸家・沈壽官さんが、10月17日、勤労者体育センターで「陶房雑話」と題し講演を行いました。

穏やかな人柄を思わせる口調ながら、「動くロクロの中には動かない芯がある」と教えた父親の厳しさがあったからこそ今の自分がある。陶芸は、62歳になった今でも作れば作るほど、ロクロに向かう時間が長ければ長いほど、いいものができるような気がする」と話す沈さん。

今年、韓国の名誉総領事にも任命され、日韓の青年陶芸家の交流を呼びかけていました。



◀ 迫力ある演技

中央小学校で、10月24日、劇団風の子九州による「うたえ雨姫」が公演され、全校児童578人が鑑賞しました。

生の舞台を見る機会の少ない子どもたちは、間近で見る迫力のある演技に、びっくりしたり、笑ったりして楽しそうなひとときでした。

21世紀のための友情計画▶

——マレーシアから25人来町——

11月7日、マレーシアの公務員25人が本町を訪れ、窯業試験場・陶芸の館を見学。説明を聞いた後、浦川幸雄さんの指導で絵付けを行いました。皿と湯のみに植物の絵やNAGASAKI HASAMIの文字などを書き入れ、記念になると大変喜んでいました。さらに、田沢大助さんがロクロの実演を見せ、花瓶などが見事にできあがると感心した様子で、みなさんから拍手が沸き上がりました。

今回の訪問は、国の「21世紀のための友情計画」事業によるもので、本町には2時間半の滞在でした。





▲さわやかな歌声



▼力作ぞろい書道展



▲バレリーナの卵たち

第23回
波佐見町民
文化祭
1/3, 4, 5



華麗な舞



◀かわいい舞踊も見られました

▼茶道コーナーにもたくさんのお客さん



▼ことばの芸術～文芸展



▲波高ブラス部の迫力ある演奏

▼子ども作品(左側)とはさみ荘のお年寄りの作品(右側)

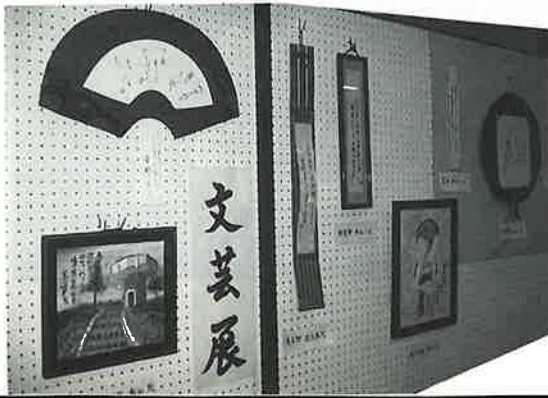



写真でもう一度
健康づくり町民大運動会

成績表

成績	地区名
優勝	皿山
準優勝	折敷瀬東
3位	井石
4位	志折
5位	稗木場
6位	宿



郡中体連駅伝大会

波佐見中 女子優勝

県大会の出場権を得る



一斉にスタート



郡中体連駅伝大会が、十月二十一日、本町田ノ頭一八島一帯で開催され、郡内の四校から、男女十六チームが参加し健脚を競いました。
男子は八区間三十キ、女子は六区間十二キのコースでレースを展開。男子は彼杵A、女子は波佐見Aが優勝しました。

一区で彼杵Aが飛び出した男子は、四区まで二位川棚Aに一分程度の差をつけ、独走かと思われましたが、川棚Aは五区で逆転、そのままアンカーにタスキを渡しました。しかし、彼杵Aはアンカーが力走し、再度逆転、二位に三



十五秒の差をつけてゴールしました。波佐見Aは、序盤は二位争いに加わっていましたが、次第に差が開き、結局は四位でゴールしました。

女子は、波佐見Aが一区、二区の区間賞を奪う力走でトップに立ち、その後も各選手が堅実な走りを見せ、二位川棚Aに一分余りの差をつけてゴールしました。

女子の波佐見Aチームは、県大会への出場権を手に入れました。

主な結果は次のとおり。

- 〈男子〉①彼杵A 1時間40分4秒
- ②川棚A 1時間40分39秒
- ③千綿A 1時間40分58秒
- ④波佐見A 1時間41分13秒
- ⑤波佐見B 1時間45分10秒



一般男子ソフトボール

コメツト今季初V

- 〈女子〉①波佐見A (原尾深雪、馬場かな子、松尾千鶴、広瀬まり子、塩増寿子、真木海帆) 44分17秒
- ②川棚A 45分12秒
- ③千綿A 45分23秒
- ④波佐見B 45分25秒
- 〈区間賞〉波佐見中関係のみ
- ▼男子 三区(二キ) 江添真吾 6分19秒、七区(三キ) 松尾憲樹 9分28秒
- ▼女子 (各区間二キ) 一区||原尾深雪 6分52秒
- 二区||馬場かな子 7分38秒
- 六区||真木海帆 7分23秒



第四十七回一般男子ソフトボール大会が、十月二十二日、ない試合運びで決勝へ。甲辰園グラウンドで九チームが参加して開催されました。試合は、二部のブルドッグが健闘しドーベルマン、アタックスを連破、ポパイが棄権したため決勝へ進出。別のパ

試合結果は次のとおり。

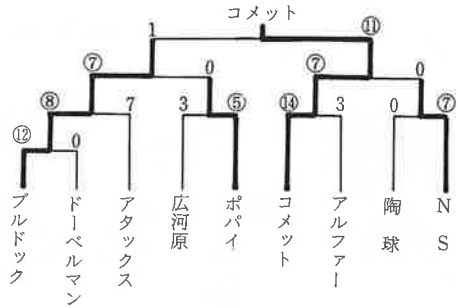

表彰・入選

おめでと〜うございませう

文部大臣表彰

町弓道協会

平成元年度の社会体育優良団体として、本町の弓道協会が文部大臣表彰を受けました。同協会は昭和三十七年に設立され、四十三年には協会員の



の出資により町弓道場を甲辰園に設置、毎年各種大会を主催し、参加者も県内外から六百人を数えています。競技力の向上をはかるとともに、指導者の養成、高校生や一般女子、婦人層の普及活動をすすめています。こうした、

優秀賞に町内の二花壇

— 県花壇コンクール —



平成元年度の県花壇コンクールの最終審査会が、九月二十日に開催され、鬼木老人クラブの鬼木郷グラウンドと折敷瀬老人クラブの舞相会館の花壇が優秀賞に輝きました。今回のコンクールには、町内から九花壇が応募し、優秀賞二団体のほかに、折敷瀬西老人クラブの集落センターと町緑の少年団の農村環境改善センターの花壇も努力賞を受賞しています。表彰式は、十月六日に県庁で行われ、出席した

鬼木老人クラブの松野清九郎さんと折敷瀬東老人クラブの松本功さんは、受賞した喜びとともに高田知事とも親しく話せたと感激していました。なお、優秀賞の二つの花壇は全園花いっぱいコンクールにも推薦されています。

読書グループ 若葉会

十月十九日に平戸市で開催された第八回県公共図書館大会で、優良読書グループとして、本町の「若葉会」が表彰されました。

今回の表彰は、昭和五十五年から約十年間、読書活動を通しての、教養の向上、生涯学習の実践、地域文化の振興に貢献する活動が認められたものです。

若葉会は、女性十一名のグループで、毎月二回、農村環境改善センターで定例会を開き、読後感想や時事、健康、栄養などについての意見交換などを行っています。

県教委特別功勞表彰 血山人形浄瑠璃保存会

平成元年度の県教育委員会表彰で、血山人形浄瑠璃保存会が特別功勞表彰を受けました。伝統芸能の保存、後継者の育成などが認められたもので、

安弘千鶴子さん M&M料理コンクール

長崎県は全国に比べ、牛乳、乳製品や海そう類、緑の野菜のとり方が少ないということから、M&M料理コンクールが行われるようになりました。今回は、県下五百五十点の

作品の中から八点が入選し、その中のひとつに折敷瀬郷の安弘千鶴子さんの「若布と南瓜のクリームソース入り春巻き」が選ばれ、長崎県栄養士会会長賞に輝きました。

このコンクールは毎年実施されますので、みなさんもふるって応募してください、詳しいことは食生活改善推進員におたずねください。



入選した安弘さんの作品



Q&A



便秘について

東彼医師会 岩永 紘一 (東彼杵町)

2、3日すれば治ります。

②は大腸癌、大腸ポリープ、腸閉塞、腸管癒着などの病気がある為に起り急性と慢性に分けられる。この時は必ず診察を受けてください。

③は弛緩性便秘ともいい、大腸の緊張がゆるんでいて蠕動運動が弱いために起り、便秘症の多くはこのタイプです。

Q よそ行きすると便秘して困るのですが

A 一過性単純性便秘といい、食物や生活の変化、精神的影響などで起る軽い便秘です
Q 便秘にもいろいろあるのですか
A 便秘は次の様に分けられます

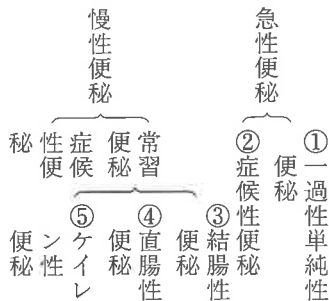

A Q ①は前に説明してください

幼児期から便秘が続いている。

Q 普段の生活で便秘を予防する事は

A 先に説明した6つの危険信号がある便秘は必ず診察を受けてください。最も多い結腸性便秘の場合、最も大切な事は規則正しい生活をし、朝食を充分に摂り朝食後必ずトイレに行く事です。排便は前日食べた食物のカス(便)が直腸に達すると直腸の粘膜が信号を脳に送ります。一方直腸から大腸上部にも信号が送られ、大腸は便を送り出す大きな運動を始め便が出てくるわけです。(直腸、結腸反射)また、食事をし胃がふくらむと胃から大腸へ信号が送られ、大腸は反射的に便を送り出す大きな運動を起こします。

④は便が直腸に達すると便秘が起りますがこの反射が鈍くなり便秘が起らず、大腸の蠕動運動も始まらないので起る便秘です。朝トイレの時間がないうちや痔が痛むために我慢しているうちに反射が鈍くなって起ります。

⑤は③とは逆に大腸の運動が強過ぎ腸がケイレンするため起ります。(過敏性大腸症候群)
Q 便秘の時診察が必要かどうかは?
A 次のような時は必ず診察を受けてください。①強い腹痛や嘔吐を伴う。②便に血液や粘液が混じっている。③便の形が不揃い。④どんな工夫をしても便秘が良くならない。⑤急に便秘が起ってきた。⑥便秘がひどくなってきた。

⑤は③とは逆に大腸の運動が強過ぎ腸がケイレンするため起ります。(過敏性大腸症候群)
Q 便秘の時診察が必要かどうかは?
A 次のような時は必ず診察を受けてください。①強い腹痛や嘔吐を伴う。②便に血液や粘液が混じっている。③便の形が不揃い。④どんな工夫をしても便秘が良くならない。⑤急に便秘が起ってきた。⑥便秘がひどくなってきた。

胃・大腸反射)朝食を抜いたり、朝食後の便意を我慢しているとの二つの反射が起こらなくなり、便秘が起るわけです。運動も腸の動きを良くします。また、朝起きた時冷たい水や牛乳を飲むのも特に硬い便の時は効果があります。食物では繊維の多い野菜や果物をたくさん摂る事も大切です。快便で快適に暮らしましょう。

こんにちは 保健婦です

基本健康診査結果について

8/29 9/1 9/5~8 9/12~13 実施分)

本健診を実施しました。その結果、異常なしの人は十一・三%で他は、肥満や血圧、血液検査などで注意が必要だったり、受診の必要がある人でした。総合判定に使用される言葉の意味は次のとおりです。
○異常なし↓今回の健診において問題となるような結果はなかった。
○要指導↓「放っておくと発病するかもしれない」という警戒信号でaよりもbの方が要注意。
○要医療↓「異常と思われる」

総合判定 (受診数857人)

異常なし	要指導 a	要指導 b	要医療 a	要医療 b
97人 (11.3%)	375人 (43.8%)	167人 (19.5%)	124人 (14.4%)	92人 (10.7%)

肥満度

やせぎみ	ふつう	ふとりすぎ
104人 (12.1%)	460人 (52.5%)	293人 (34.4%)

(ふつう以外は要指導判定です)

血圧判定

異常なし	要指導 a	要指導 b	要医療
517人 (60.4%)	228人 (26.6%)	66人 (7.7%)	56人 (6.5%)

健康テレフォンプログラム

曜	月	11	月
月	便でみる健康状態		
火	くも膜下出血		
水	インフルエンザと予防注射		
木	疲れ目		
金	強迫神経症		
土・日	おしっこがもれる(尿失禁)		

曜	月	12	月
月	過労死		
火	手のしびれシリーズ① 手根管症候群		
水	子どものせき		
木	扁桃炎		
金	歯の定期検診		
土・日	婦人の外陰部のかゆみ		

☆長崎 ☎0958-26-5511
☆佐世保 ☎0956-23-4300
☆壱岐 ☎09204-7-5556

お気軽にご相談ください 12月6日は特設人権相談日

誰でも人間らしく生きるため、お互いに相手の立場を考えて、豊かな人間関係をつくりましょう。

理由なく無理を強いられたり、人権を無視されている人、また、土地、家屋、戸籍、登記、相続などで悩みのある人はお気軽にご相談ください。

日時 12月6日(水)

午前10時～午後3時
場所 役場相談室
なお、相談には本町人権擁護委員と法務局職員が応じます。

また、毎月第1水曜日の10時から15時まで役場において人権相談を受けつけています。悩みや困ったことなどお気軽にご相談ください。

年末調整説明会

本年も、給与所得の年末調整を行う時期が近づきました。

年末調整は、給与の源泉徴収の総決算というべき非常に大切な手続きで、大部分の給与所得者は一年間の所得税の納税が完了します。

正しい年末調整を行うための説明会が開かれますので、給与支払者は、ぜひ出席してください。

- ▶日時 11月24日(金) 午後1時30分から
- ▶会場 勤労福祉会館
- ◎税制改正にともなう控除額の変更などがあります。説明をよく聞き、まちがいのないようにしてください。

原爆被爆者がん検診制度の活用を!

次により原爆被爆者がん検診が実施されておりますのでお知らせします。

記

- 1 対象者 被爆者健康手帳所持者及び健康診断受診者証所持者
- 2 検診項目 (1)胃がん検診 (2)肺がん検診 (3)乳がん検診 (4)子宮がん検診 (5)多発性骨髄腫検診
- 3 検診実施機関 がん検診委託医療機関
- 4 検診回数 希望による健康診断

(年2回受診できます。)のうち、各検診項目を年1回受診できます。

- 5 受診方法 (1)がん検診委託医療機関、保健所、役場保健衛生課に備え付けの「希望による健康診断」受診申請書により、直接、がん検診委託医療機関に申請のうえ受診して下さい。(2)町が実施している老人保健法に基づくがん検診の際も受診できます。(3)印かんと被爆者健康手帳または健康診断受診者証を持参下さい。
- 6 受診料 無料です。
- ※詳しいことは、役場保健衛生課におたずねください。

里親を求めています

里親制度は、家庭に恵まれない児童を自己の家庭に預かり、その暖かい環境の下で心身ともに健やかに育てることを目的としています。これは、養護施設における専門的・集团的処遇と並び我が国の養護児童対策の柱です。

里親希望など、詳しくは役場住民福祉課におたずねください。

看護婦募集

国立川棚病院では看護婦を募集しています。

- 給与(税込み) 150,000~170,000円 通勤手当、扶養手当あり
- 休日 4週6休制
- 看護婦宿舎、院内保育所あります。
- 詳しくは、国立川棚病院総婦長室(☎82-3121内線204)におたずねください。

自衛官募集

2等・陸・海・空士(男子)

- 資格 18歳以上25歳未満の男子
- 受付 随時
- 試験場 大村募集事務所
- 申し込み、問い合わせ 自衛隊大村募集事務所 (☎0957-52-6217)



町の事業

十月分の町の工事発注状況をお知らせします。

- 〈建設関係〉
- ▼町道桑ノ木線改良工事 五、八七一千円 小佐々建設
- ▼皿山長野線道路改良工事 一、六三九千円 小佐々建設
- ▼中尾産業廃棄物捨場整備工事 六、二八三千円 成富建設
- ▼町道川内本線側溝整備工事 一、八五四千円 百武建設
- ▼町道川内本線改良工事 三、九一四千円 小佐々建設
- ▼農林関係
- ▼県単間伐林道耳取線開設工事 八、二四〇千円 恋塚建設

交通事故巡回相談

開催日 11月24日(金)
12月22日(金)
時間 10時~16時
開催場所 川棚町役場

来月の納金

- 国民健康保険料
- 国民年金保険料
- 水道使用料
- 固定資産税

寄付お礼

児童文化基金に多額の寄付をいただきました。心から厚くお礼申し上げます。

○田崎 学様

目標額	20,000,000円
達成額	14,187,857円

- 香典返しにかえて
- 野々川郷 田崎 一夫様
御母堂田崎セツ様
折敷瀬郷 堀田シツエ様
御主人故堀田清美様
折敷瀬郷 山口 正樹様
御尊父故山口哲夫様
岳辺田郷 丸田 ノブ様
御尊父故丸田仁太郎様
村木郷 宮田 正人様
御母堂故宮田ミツエ様
○お見舞返しにかえて
- 宿郷 高宮 重三様

善意の窓

以上の方々から本町社会福祉事業資金に寄付していただきました。

それぞれの寄付に対して厚くお礼申し上げます。

波佐見町社会福祉協議会

ストップ ザ・交通事故

1月から10月末までに発生した町内の事故の状況をお知らせします。

- ・発生件数 24件(-4)
- ・死者 0人(±0)
- ・傷者 33人(-6)
- ・物損 131件(-2)
- ・飲酒運転検挙 14人

() 内は昨年同様に

最近全国的に死亡事故が多発しています。

10月31日現在で全国の死者数は、8,998人(前年比+614人)長崎県下でも死者 73人(前年比+10人)となり、異常な事態となっています。

交通安全を十分認識していただき、事故を起こさないようまた事故に遭わないよう心掛けてください。

- 子の名 父の名 住所
- 北村 純一 正裕 永尾郷
田中 成美 孝弘 井石郷
田崎 太一 清徳 鬼木郷
富木 幹大 義典 鬼木郷
松尾 篤 孝 折敷瀬郷
辻田あかね 浩 折敷瀬郷

お誕生おめでとう

- 松尾 賢二 折敷瀬郷
山田 ゆい 誠孝 宿郷
福嶋 龍博 宿郷
吉川 大俊 仁司 宿郷
澤村 浩平 安浩 村木郷
金山 彩音 清吾 川内郷
辻 孝朗 孝治 乙長野郷
山口 紗貴 一也 協和郷
水下一晃 智康 晃 協和郷

ご結婚おめでとう

- 山口 徳近 小樽郷
原 奈穂子 井石郷
古田 政広 稗木場郷
堀江由加里 湯無田郷
黒板 敏之 村木郷
村川由利子 折敷瀬郷
井手 仁志 稗木場郷
迎 富士子 有田町
高尾 康代 田ノ頭郷
田中 康代 佐賀郷
久松 辰也 川内郷
松永美樹子 佐世保市
河内 直彦 岳辺田郷
森 恵子 東彼杵町

- 原 敏明 協和郷
松本 恵子 佐世保市
山下 敏博 協和郷
井田 朋子 川棚町

おみやみ申し上げます

- 福田 中尾郷 55歳
小田 小樽郷 86歳
浦田 テイ 折敷瀬郷 72歳
濱崎キヨ子 折敷瀬郷 49歳
山添 岩夫 宿郷 58歳
和泉 ミス 稗木場郷 99歳
村井慶四郎 稗木場郷 77歳
秋月 ツキ 稗木場郷 85歳
中尾 クニ 岳辺田郷 84歳

良質茶の生産を

— 県茶業大会 —

第二十回県茶業大会が、十月三十日、本町の勤労者体育センターで開催されました。

県内のお茶の産地十市町から約四百五十人が集まり「良



功労者表彰を受ける佐々木保さん

質茶の生産に努め、茶の消費拡大を積極的に推進、「園芸一千億」の早期達成をめざすと決意を新たにしました。

野々川郷の佐々木保さんは、長年にわたる茶業振興の功績が認められ、功労者表彰を受けました。さらに、茶品評会の入賞者表彰が行われ、本町からは、蒸し製玉緑茶の部で野々川郷の石本俊幸さんが県知事賞、かまいり茶の部で鬼木郷の川添成夫さんが大会会長賞、県経済連合会長賞に輝き、ほかにも町内からは十六人が表彰されました。

ありがとうございます

馬場英男さん(中尾)

図書寄贈

中尾郷の書道家・馬場英男さんから、教育文化の向上に役立ててと、世界美術全集、世界文学全集、歴史シリーズなど三百二十二冊の図書を寄贈していただきました。

これは、書道塾開設二十五周年、日中文化資料館開設一周年を記念してのもので、町ではさっそく町公民館に置き貸し出しも行っていきます。