

活力と潤いにみちた
陶磁と緑のまち・波佐見



HASAMI CONTENTS

平成24年度波佐見町予算……………	2
役場からのお知らせ……………	5
波高だより……………	11
みんなのひろば……………	12
スポーツ……………	14
健康一口メモ……………	15
暮らしと情報……………	16
社協だより……………	18
窓……………	21
暮らしのカレンダー・えんちのごはん…	22

HASAMI
Public relations
magazine

April 2012

4

No.590



早春を駆ける

3月20日、「第33回やきものの里ロードレース大会」が開催され、1400人余りの参加者が早春の波佐見路を駆け抜けました。

一般会計予算

53億3,600万円

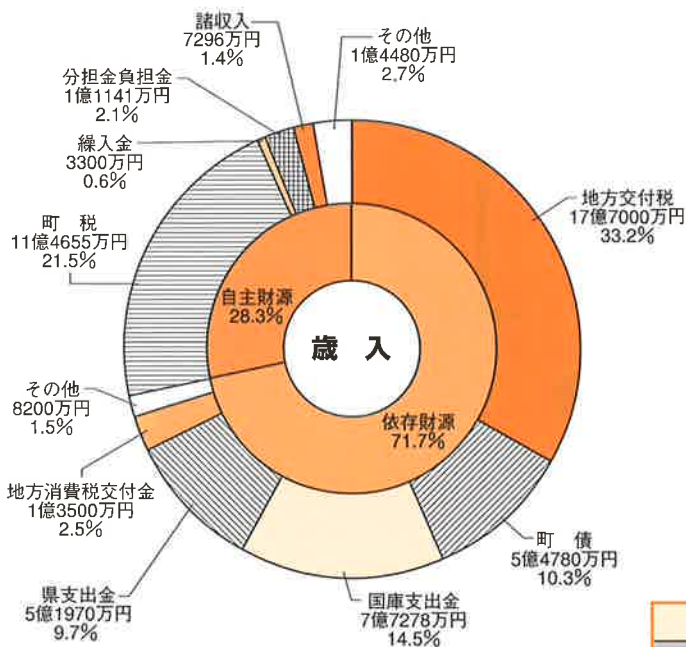

平成24年度の町の予算が決定しましたのでお知らせします。

今年度の予算は前年度と比較して7,800万円(1.5%)増の53億3,600万円となりました。

予算の内容として、昨年度に引き続き鹿山団地建替工事や鳥獣被害対策事業、町道整備工事等の大きな事業を計上しており、さらに今年度から3年間の期間限定の定住化対策予算として、定住奨励金や保育料減免等を計上しています。これに平成23年度からの繰越予算を加え、平成24年度の町の運営を行っていきます。

これからも町民皆さまの暮らしを考え、住みよいまちづくりを進めます。

町民1人当たりで計算すると
使われるお金 349,215円
 これに対し、
納められる税金 75,036円
 となっています。

平成24年度的主要事業

- ・ 民間保育所運営補助
- ・ 鹿山団地建替事業
- ・ 町道改良事業
- ・ 有害鳥獣被害対策事業
- ・ 定住化対策事業
- ・ 緊急雇用対策事業
- ・ 浄化槽設置事業 (繰越事業)
- ・ 防災行政デジタル無線整備事業
- ・ 中学校大規模改修事業

町税の内訳

区分	平成24年度	平成23年度	増減
町民税	4億6,930万円	4億2,610万円	10.1%
個人均等割	2,070万円	2,040万円	1.5%
個人所得割	3億9,810万円	3億6,160万円	10.1%
法人均等割	3,170万円	3,020万円	5.0%
法人税割	1,880万円	1,390万円	35.3%
固定資産税	5億5,740万円	5億6,450万円	△1.3%
軽自動車税	4,125万円	3,970万円	3.9%
町たばこ税	7,710万円	6,470万円	19.2%
目的税			
入湯税	150万円	210万円	△28.6%
町税合計	11億4,655万円	10億9,710万円	4.5%

△は減

会計別予算

会計名	平成24年度	平成23年度	増減
一般会計	53億3,600万円	52億5,800万円	1.5%
特別会計			
国民健康保険事業	17億7,800万円	18億790万円	△1.7%
後期高齢者医療	1億3,637万円	1億2,278万円	11.1%
介護保険事業	11億1,990万円	9億3,957万円	19.2%
公共下水道事業	4億5,551万円	4億9,264万円	△7.5%
工業団地整備事業	2億3,332万円	2億6,966万円	△13.5%
計	90億5,910万円	88億9,055万円	4.0%
上水道事業	4億380万円	4億1,132万円	△1.8%
工業用水道事業	2億6,755万円	-	皆増
合計	93億2,665万円	88億9,055万円	4.9%

△は減

活力と潤いにみちた
陶磁と緑のまち
波佐見を目指して

平成24年度

予算の主な内容

民生費（住民福祉課）
老人福祉、児童福祉など町民皆さまの一定水準の生活を維持する経費です。

【主なもの】

民間保育所運営事業、子育て支援、学童保育、福祉医療費、障害サービス、老人クラブ助成

公債費（企画財政課）

地方債の元金、利子の償還に用います。

土木費（建設課）

町道や河川整備、町営住宅、都市計画の推進などの経費です。

【主なもの】

町営住宅建設事業、町道整備事業、区画整理

総務費（総務課、企画財政課、税務課、住民福祉課、監査事務局）

町の全般的な管理、企画調整、財産管理、電算管理、税務、戸籍などの業務を行います。

【主なもの】

電算管理関係経費、選挙費、町防災対策費、インターネット公売費、国際交流、広報紙発行

教育費（教育委員会）

小中学校の学校教育や文化財保護などの事業を行います。

【主なもの】

各学校施設整備事業、特別支援教育支援員設置、文化財保存事業

衛生費（健康推進課、住民福祉課）

健診、予防接種などの保健衛生やし尿処理など、生活環境事業の充実を図ります。

【主なもの】

各種健診、妊婦健診、予防接種

消防費（総務課）

町民の皆さんを火災等から守るための経費です。

【主なもの】

消防団関係経費、広域消防業務委託、消火栓設置工事

農林業費（農林課、農業委員会）

農林業振興のための事業を行います。

【主なもの】

農業施設整備事業、イノシシ対策、林業事業、担い手育成事業

商工費（商工振興課）

商工業や観光の振興に要する経費です。

【主なもの】

窯業振興対策及び陶器まつり等各イベント関連経費、観光関連経費、中小企業振興資金利子補給、企業誘致

議会費（議会事務局）

議会の活動経費です。

【主なもの】

議員報酬、費用弁償、行政調査費

労働費（商工振興課）

労働や雇用対策の事業を行います。

【主なもの】

緊急雇用対策事業、勤労福祉会館管理等

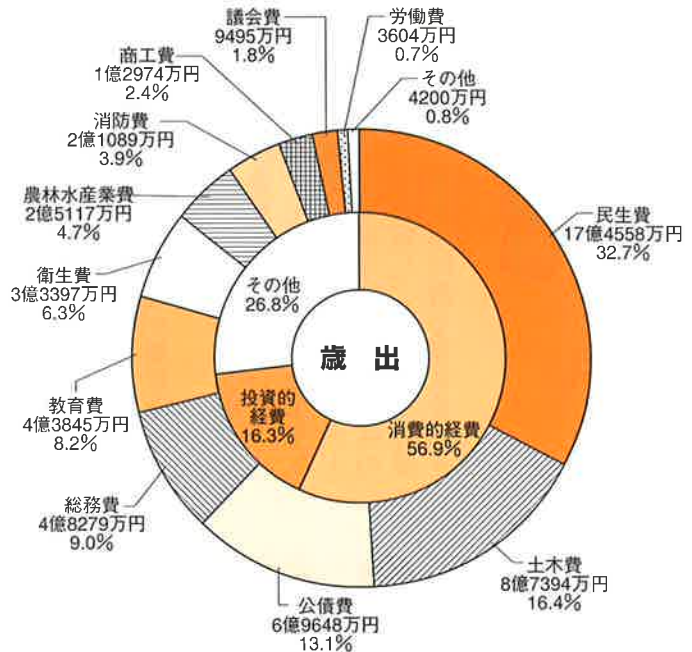

歳出予算の性質別内訳（一般会計）

区分	平成24年度	平成23年度	増減	
消費的経費	人件費	7億4,874万円	7億5,376万円	△1.6%
	物件費	4億9,813万円	6億635万円	△17.8%
	維持補修費	4,428万円	4,138万円	7.0%
	扶助費	10億6,610万円	10億9,636万円	△2.1%
	補助費等	6億7,854万円	7億3,049万円	△7.1%
	計	30億3,579万円	32億2,834万円	△6.0%
投資的経費	普通建設事業費	8億4,889万円	5億9,520万円	42.6%
	補助事業	6億1,324万円	3億8,148万円	60.8%
	単独事業	2億3,565万円	2億1,372万円	10.3%
	災害復旧事業費	2,200万円	2,200万円	0.0%
計	8億7,089万円	6億1,720万円	41.1%	
その他	公債費	6億9,648万円	6億8,625万円	1.5%
	積立金	416万円	1,403万円	△70.3%
	投資及び出資金	0万円	0万円	0.0%
	貸付金	4,771万円	4,777万円	△0.1%
	繰出金	6億6,097万円	6億4,441万円	2.6%
	予備費	2,000万円	2,000万円	0.0%
計	14億2,932万円	14億1,246万円	1.2%	
歳出合計	53億3,600万円	52億5,800万円	1.5%	

△は減

特別会計

本町の特別会計は、国民健康保険事業のほか、後期高齢者医療、介護保険事業、公共下水道事業、工業団地整備事業の5つの会計があります。

国民健康保険事業

国民健康保険事業を取り巻く財政状況は、歳入面では被保険者の減少及び個人所得等の減少により保険料収入額が大幅な減収となり、歳出面では医療費の増加傾向は引き続き前年度を上回り過去最高を記録するなど依然と厳しい状況が続いています。

今年度は、国民健康保険定率国庫負担を2%引き下げる一方で、県調整交付金を2%引き上げることや、平成27年度から保険財政共同安定化事業の対象医療費を全医療費に拡充して都道府県単位の財政運営を目指すための制度改正が予定されています。

本町においても、制度改正に適切に対応するとともに、「特定健診等実施計画に基づいた「特定健診・特定保健指導」を行うための諸事業を前年度よりさらに積極的に実施し、収納率向上対策を更に強化することで被保険者の利便性の向上及び徴収率の向上を目指し、限られた財源を効率的に活用して、事業の円滑な運営を図ります。

後期高齢者医療

「後期高齢者医療制度」は、75歳以上の方や65歳以上で一定の障害があり認定を受けた方が加入する医療保険で、県内全市町村が加入する長

崎県後期高齢者医療広域連合が運営を行っています。

現在、新たな高齢者医療制度へ移行することで廃止が予定されています。新たな医療制度については内容・移行時期とも不明確ではありませんが、現行制度の周知を図るとともに、広域連合と連携して適正な事務運営に努めます。

介護保険事業

介護保険制度は、介護を必要とする状態となっても自立した生活ができるように、高齢者の介護を社会全体で支えるものです。

介護保険では、事業の円滑な実施を図るため介護保険事業計画を定め、3年ごとに保険料を見直すこととされています。本町においても、第5期介護保険事業計画を策定しましたが、認定者数が年々増加し、介護サービス費が急激に増大していることから、平成24年度から3年間の保険料基準額を月額4900円と定めました。今年度は、計画に基づく事業の推進を行うとともに、保険料改定の周知に努めます。

地域包括支援センターは、高齢者に関する各種相談のほか、虐待の早期発見や成年後見人制度などの権利擁護に関する支援や介護予防教室の開催、認知症サポーターの研修などを通じて、高齢者やその家族の方々により良い生活を支援していきます。

公共下水道事業

公共下水道事業は、供用開始から8年を経過し、現在、供用開始世帯の約7割、1600世帯が下水道を利用され、生活環境や水環境の改善が進んでいます。

今年度も処理区域の拡大のため、引き続き湯無田、井石地区及び町営工業団地の汚水路の整備を進め、下水道普及の向上に努めます。

また、下水道法の接続期限3年を過ぎても種々の理由で接続されていない世帯も多くあり、事業経営の健全化を図るためにも、下水道への接続を促進します。

工業団地整備事業

企業誘致を推進するため、町営工業団地を整備しています。今年度は、前年度に引き続き造成工事及び区域内整備を行い、24年度内の完成を目指します。

企業会計

民間企業と同じように、その事業で得られる収入で支出をまかなう独立採算を企業会計といいます。本町は上水道事業と工業用水道事業があります。

上水道事業

上水道事業は、地方公共団体が経営する企業（地方公営企業）であり、その運営に必要な経費は、水道利用者の皆さまから納めていただく水道料金でまかなわれています。

運営のための経費は、水道施設の維持管理や営業活動のための諸経費のほか、減価償却費や借入金返済の利息なども含まれています。水質の管理や老朽管の布設替えなどを行い、安全で安心できるおいしい水道水の供給に努めます。

工業用水道事業

波佐見テクノパークへ工業用水道の安定供給を図るため、工業用水道事業を設置しました。今年度は平成25年4月1日の供給開始のため、施設整備を実施します。



波佐見町役場職員配置表 (平成24年4月1日現在)

※太字は改正した課・係

町長	副町長	教育長	
課 局 等	課(局)長等	班・係名	係 長 等 係 員
総務課		総務班	
		生活安全係	
		電算情報係	
企画財政課		企画係	
		財政管財班	
税務課		住民税係	
		固定資産税係	
住民福祉課		戸籍係	
		社会福祉係	
		子育て支援係	
		環境衛生係	
健康推進課		国保年金係	
		健康増進係	
		介護保険班	
		地域包括支援センター	
農林課		農政係	
		農林土木係	
商工振興課		企業誘致係	
		商工観光係	
建設課		管理係	
		建設係	
水道課		管理班	
		水道係	
		下水道係	
会計課		会計係	
議会事務局		議会	
監査事務局		監査	
選挙管理委員会事務局		選挙	
農業委員会事務局		総務係	
教育委員会事務局		教育総務係	
		社会教育係	
		文化財保護係	
		学校	
		学校給食センター	

美しい自然を子どもたちへ

下水道と浄化槽

下水道

波佐見町では、生活環境の改善と公共用水域の水質汚濁防止のため、国・県の補助を受け、下水道事業と浄化槽設置整備事業に取り組んでいます。

実施にあたっては、人口密集地域で、より多くの家屋が接続でき、集中して維持管理ができる下水道と、個別に処理するため地域の条件に応じた整備ができる浄化槽の、それぞれの特徴を生かしながら区域を定め、効率的な整備を目指しています。

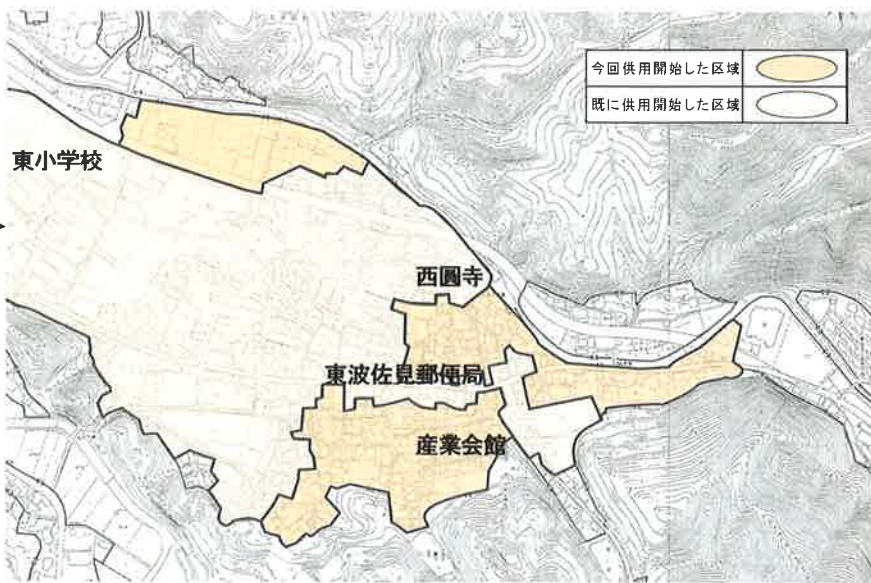

◎新たに14ha（ヘクタール）が供用開始

平成23年度の下水道工事が完了し、新たに14ha（湯無田郷内海・上内海・大サコ・川原川内・東地区の一部）が平成24年4月から供用開始となりました。（上図参照）
供用開始地区の各家庭、事業所には「公共汚水ます」が設置され、排水設備工事を行うと、いつでも下水道に接続できる状態になっています。

今回供用開始した地区を合わせると、公共下水道全体計画の中央処理区面積388haに対して、約72%にあたる279haが下水道に接続可能となりました。

◎接続は3年以内にお願ひします

下水道事業は、多くの方に接続してもらわなければ、本来の目的である生活環境の改善と、海や河川を汚染から守る役割が果たせません。

下水道の接続は、供用開始から3年以内と定められています。平成22年4月に供用

開始した湯無田郷町ノ坪・中通・下原地区の各一部が、今年度末に供用開始から3年となりますので、下水道への接続をお願いいたします。3年目以外の地区でも供用開始後、下水道へ接続されていない世帯等は、早めの接続にご協力ください。

なお、町では「排水設備指定工事店」を定めており、それ以外では排水設備工事を行うことができません。工事の相談・依頼は指定工事店へご相談ください。指定店一覧は、役場窓口や町ホームページでご確認ください。

また、排水設備工事に必要な資金の貸付制度や、「すいせんか」積立制度もありますので詳しくは指定工事店、または役場水道課へご相談ください。

◎下水道からのお願ひ

広報紙などで、度々お願ひしていますが、下水処理場やポンプ場でタオルや下着・紙おむつ・生理用品等、特に使用済みの浣腸容器が流入するなど、ポンプが詰まる事例が頻発しています。

下水道施設の故障の原因となりますので、トイレではトイレトーパー以外は流さないでください。下水道を長く快適に使っていただくためにも、ご協力をお願いいたします。





浄化槽

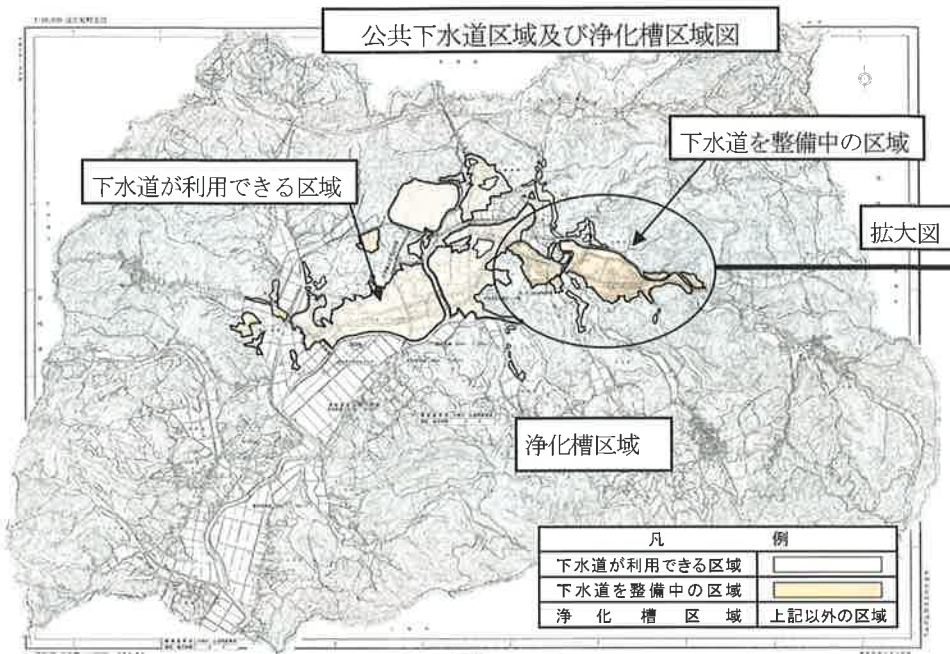
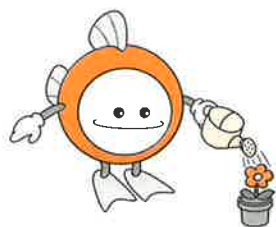

浄化槽補助金交付制度

波佐見町では、浄化槽設置に対する補助を行っています。

① 補助の対象

住宅や事業所等の新築（改築）などで設置する50人槽以下の浄化槽に対する補助金です。

② 補助対象区域

下水道事業認可区域を除く町内全域が補助対象となります。（上図参照）

③ 補助金の申請方法

浄化槽設置工事を行う前に、浄化槽設置施工業者を通じて交付申請が必要です。

④ 補助額

補助を希望する場合は、早めに設置計画をお知らせください。設置される浄化槽の人槽区分により、表のとおりとなっています。

◎平成24年度補助額

浄化槽区分	浄化槽の人槽区分	補助額
一般浄化槽	5人槽	332,000円
	6～7人槽	414,000円
	8～50人槽	548,000円
窒素又は磷除去能力を有する高度処理型の浄化槽	5人槽	444,000円
	6～7人槽	486,000円
	8～50人槽	576,000円

※今年度より、高度処理型浄化槽を補助対象としています。表に記載のない浄化槽については、町のホームページをご覧ください。どうか、水道課へお問い合わせください。

浄化槽を使用されている方へ

◎浄化槽は維持管理が大切です

浄化槽は、微生物の働きを利用して汚水を処理する装置です。微生物が活動しやすい環境を保つよう維持管理を行うことが大切です。

浄化槽の維持管理は、保守点検、清掃、法定検査に分かれますが、浄化槽法によりそれぞれ定期的実施することが義務づけられています。

維持管理を疎かにすると、浄化槽の機能（低下）や寿命にも影響し、周辺への悪臭や放流先の水質悪化などを招きます。責任を持って維持管理を行ってください。

◎指定検査機関の定期検査を受けてください

浄化槽の使用開始後8ヵ月以内に1回目、その後は1年に1回、長崎県浄化槽協会の実施する法定検査が義務づけられています。

浄化槽の役割をよくご理解いただき、適正な維持管理をお願いいたします。

問い合わせ先

役場水道課 ☎ 85-2111



65歳以上のみなさんへ

4月から介護保険料が変わります

介護保険制度では、制度を円滑に運営するため、保険料が適正かどうかなど3年ごとに見直しを行っています。見直しにあたっては、町内の第1号被保険者（65歳以上）及び第2号被保険者（40歳以上65歳未満）の代表者と医療・福祉関係者などで構成する「波佐見町高齢者福祉計画・介護保険事業計画策定委員会」で審議が行われてきました。

本町においても高齢化が進み、介護サービスを利用する方の増加と、それに伴う介護サービス量の増加が見込まれることから、平成24年度から3年間の保険料の基準額（月額）は4,900円となりました。この基準額をもとに、所得などに応じて8段階に区分して納付額は決まります。

老後を安心して暮らすためには、高齢者の介護を社会全体で支えることが求められます。介護保険料の改定について、皆さんのご理解をお願いいたします。

（24年度の保険料は、6月に郵送でお知らせします。）

【所得段階別の保険料の負担割合】

段階	対象者	計算方法	保険料(年額)
第1段階	生活保護の受給者及び老齢福祉年金受給者であって本人及び世帯全員が住民税非課税の人	基準額×0.5	29,400円
第2段階	本人及び世帯全員が住民税非課税の人で、前年の合計所得金額と課税年金収入額の合計額が80万円以下の人	基準額×0.5	29,400円
第3段階	本人及び世帯全員が住民税非課税の人で、第2段階以外の人	基準額×0.75	44,100円
第4段階(特例額)	世帯の誰かに住民税が課税されているが、本人は住民税非課税で、前年の合計所得金額と課税年金収入額の合計額が80万円以下の人	基準額×0.9	52,900円
第4段階(基準額)	世帯の誰かに住民税が課税されているが、本人は住民税非課税で第4段階(特例額)以外の人	基準額	58,800円
第5段階	本人が住民税課税で前年の合計所得金額が125万円未満の人	基準額×1.1	64,600円
第6段階	本人が住民税課税で前年の合計所得金額が125万円以上200万円未満の人	基準額×1.25	73,500円
第7段階	本人が住民税課税で前年の合計所得金額が200万円以上の人	基準額×1.5	88,200円

※認定者数と介護サービス費用が増大しています！

要介護などの認定を受けた方は、毎年増加しており、平成26年度には888人まで増加すると見込んでいます。

また、介護サービスにかかる費用、保険給付額も毎年増加し続け、第5期（平成24年度から26年度）に必要な給付費の合計は、約34億円（対前期比134.97%）と見込んでいます。

●問い合わせ先

役場健康推進課介護保険係
☎85-2111（内線134・135）



町公金の納付についてお知らせします

《公金の納付月》

科 目	4月	5月	6月	7月	8月	9月	10月	11月	12月	1月	2月	3月
町県民税			1期		2期		3期			4期		
固定資産税	1期			2期					3期		4期	
軽自動車税		全期										
国民健康保険料			1期	2期	3期	4期	5期	6期	7期	8期	9期	10期
後期高齢者医療保険料				1期	2期	3期	4期	5期	6期	7期	8期	9期
保育料	3月分	4月分	5月分	6月分	7月分	8月分	9月分	10月分	11月分	12月分	1月分	2月分
住宅使用料	毎 月 納 付											
水道料金	毎 月 納 付											
介護保険料			1期	2期	3期	4期	5期	6期	7期	8期	9期	10期
下水道受益者負担金				1期		2期		3期		4期		

◆町公金の納付は口座振替が便利です。

口座振替とは、町県民税や固定資産税などの町に対する納付金を、登録した金融機関の預貯金口座から自動的に引き落とすものです。振替日は25日が基準となっており、振替できなかったときは翌月10日に再振替します。(振替日が休日等の場合は、翌営業日となります。)

口座振替ができる金融機関…十八銀行、親和銀行、長崎県央農協、郵便局

公金の口座振替を希望される方は、口座引き落としを希望される金融機関の窓口に通帳と印鑑を持ってお申し込みください。

◆コンビニエンスストアで納付することができます。

納付書で納付される場合は、役場や金融機関（十八銀行、親和銀行、長崎県央農協、郵便局）だけでなく、コンビニエンスストアにおいても納付することができます。

◆クレジットカードで納付することができます。

納付書で納付される場合は、クレジットカードをお持ちであればクレジットでの納付も可能です。パソコンや携帯電話で、インターネットの「ヤフー公金支払サイト」にアクセスし、納付書に記載されている通知書番号と識別番号、クレジット番号等を入力し、納付手続きを行うものです。なお、使用可能なクレジットカードは、JCB、VISA、MasterCardのマークが記載されているものとなっています。

ヤフー公金支払サイトのアドレス <http://koukin.yahoo.co.jp>

※ご注意 口座振替を登録されている方は、コンビニ納付やクレジット納付はできませんので、コンビニ・クレジットカードでの納付を希望される場合は、登録されている金融機関で口座振替の廃止届の手続きを行ってください。

詳しいことについては、下記へお問い合わせください。

●問い合わせ先 役場総務課電算情報係 ☎85-2111 (内線206)



町営住宅

入居者募集



募集する住宅は、下記の6戸です。

◆住宅の概要

団地名	所在地	募集戸数	建築年	間取り	参考家賃(※)	申込世帯の目安
中尾団地	中尾郷	1戸	昭和47年	2K	5,000円～7,000円	—
小石原団地	小樽郷	1戸	昭和46年	3K	5,000円～7,000円	2人～
江良山団地	折敷瀬郷	1戸	昭和55年	3DK	15,000円～23,000円	2人～
長野団地	長野郷	2戸	昭和47年	3K	5,000円～8,000円	2人～
協和団地	長野郷	1戸	昭和62年	3DK	17,000円～25,000円	2人～

※家賃は、入居される世帯の収入により決定します。

◆上記募集住宅の間取り

中尾団地



小石原団地



長野団地



協和団地



※玄関等の配置が、現況と異なる場合があります。

◆入居者資格

- (1) 現在、同居又は同居しようとする親族がいること。※単身での入居は年齢等の要件があります。
- (2) 現在、住宅に困っていること。
- (3) 国税及び地方税等の滞納がないこと。
- (4) 入居しようとする人全員の収入が、公営住宅法に定められた収入基準に該当していること。
(収入が多すぎると、入居できません。)
- (5) 入居しようとする人が暴力団員でないこと。

◆申込方法

5月18日(金)までに入居申込書のほか必要書類を提出してください。

◆選考方法の概略

入居者選考委員会において、住宅に困窮する度合いの高い方から入居者を決定します。

◆入居時期

平成24年6月下旬

◆その他

入居決定者は、敷金として家賃の3ヶ月分の納付及び保証人請書の提出が必要です。

◆問い合わせ先

役場建設課 管理係 ☎85-2111 (内線141～143)



波佐見町ふるさと応援寄附金の状況

平成23年度に納付された波佐見町ふるさと応援寄附金は **2,440,300円** です。

これまでの累計金額は、4,075,300円（平成20年度～平成23年度）となりました。

寄附いただいた皆様、誠にありがとうございました。

これらの寄附金は、申請いただいた目的に沿って活用させていただきます。



ふるさと応援寄附金は、引き続き受け付けています。県外等にお住まいのご家族やご親戚、友人の方に呼びかけをお願いします。

町営住宅鹿山団地 一部完成

町営住宅鹿山団地（宿郷）の新G棟がこの度完成しました。

鹿山団地は、昭和37年から昭和44年にかけて建設されていますが、老朽化等により、平成23年度から平成27年度までの5か年度での建替を進めています。

町営住宅は、波佐見町が公営住宅法等に基づいて住宅に困窮する方々に、健康で文化的な生活を営んでいただくために、国の補助を受けて建設する町民共有の大切な公共財産です。



波佐見高校だより <Vol.150>

「卒業式・キャリア教育」

3月1日に、第35回卒業証書授与式が挙行されました。一瀬政太町長を始め、多くのご来賓の皆様や保護者の方々にご臨席を賜り、152名の卒業生は一人ひとり、下春雄二校長から卒業証書を受け取りました。卒業生を代表して2組の松田梨歩さんは、答辞の中で、「これまで支えてくださった方々の思いと、波佐見高校での様々な出会いを糧として、自分の可能性を信じ、幾多の試練に立ち向かっていきます。」と力強く語りました。また、後輩の在校生へは、「学習、部活動、学校行事に積極的に取り組み、高校生活でしか得ることのできない大切な仲間との絆を深めてください。」と激励の言葉を贈りました。式が終わって体育館から巣立っていく多くの卒業生の目に、感激の涙が溢れていました。

3月12日に、1・2年生を対象に進路ガイダンスを実施しました。まず、元全日空キャビンアテンダントの林美和先生に職業選択の在り方についてご講演をいただきました。その中で先生は、「人間関係を築く上で第1印象はとても重要です。第1印象は、①表情 ②態度 ③身だしなみ ④挨拶 ⑤言葉遣い で決まります。皆さんの努力と心がけで印象が良くなります。」とアドバイスをいただきました。その後、職種別ガイダンスが23の教室に分かれて実施されました。大学、短大、専門学校などの講師の先生から、業界の現状と見通し、仕事内容と求められる適性等について説明を聞き、美容やデザインなどいろいろな仕事を実際に体験しました。

3月22日に、ハウステンボス春季インターンシップの事前研修が、ユトレヒト会議場で開かれました。本事業は平成22年12月にスタートして、5期目を迎えた今回のインターンシップには生徒19人が参加しました。生徒の勤労意識の向上と職業適性の理解に大いに役立っています。



HTBインターンシップ事前研修



キャリアガイダンス



キャリアガイダンス



卒業証書授与式



ヘルシーウォーク

笑顔で楽しくウォーキング

3月11日、青空の下で桜つつみを歩く「みんなで歩こうヘルシーウォーク」が行われました。

今年は、長崎大学の福田郁子さんを講師に、効率よく消費できるウォーキングやストレッチの仕方、がんばらば体操をご指導いただきました。

ウォーキングコースは、宿コミュニティセンターを発着点とする約6kmの桜つつみコースを歩き、健康づくりのきっかけになればと毎年この時期に開催されます。今回も家族連れや仲間など約120人が参加し、早速学んだウォーキング方法を実践し、爽やかな汗を流していました。



波佐見児童合唱団

響き渡るハーモニー

3月31日、総合文化会館で波佐見児童合唱団21回定期演奏会が開催されました。

演奏会では、「みずぐの世界」と題して作詞家金子みすずの童謡メドレーで幕を開け、「となりのトトロ」や「天空の城ラピュタ」などジブリ作品の曲では会場も和やかな雰囲気。

第3ステージでは、英語によるポップス曲をステージいっぱい使って熱唱しました。

最後のステージでは「森の歌」と題したミュージカルが行われ、春の訪れを感じさせるような演奏会に、会場からは惜しめない拍手が送られていました。



みんなのひろば



くらわんかまつり

やきもの公園で「めしくらわんかー！」

3月4日、やきもの公園で「第3回くらわんかまつり」が開催されました。

町内から10以上の団体がテントを構え、来場者に牡蠣やシシ肉などを振る舞いました。

あいにくの天気の中で、ミニSLやちんどん屋、はさみ炎レンジャーも登場し、会場は終始賑やかな声が響いていました。



消防団入退団式

防人としての誓い

4月1日、総合文化会館で町消防団の入退団式が行われました。

4月から、消防団長に早川正治さん（小樽）、副団長に三石和広さん（村木）が就任されたほか、22人が新入団員として入団。住民の生命・財産を守るため、気を引き締めた動きを見せていました。また、今まで消防団活動にご尽力いただいた18の方が退団されました。長い間本当にお疲れさまでした。



▲任命辞令を受け取る新入団員代表
前田直輝さん（第2分団）



内村航平選手の母

内村周子さん子育て講演会

3月11日、総合文化会館で町スポーツ少年団と波佐見ルピナス倶楽部共催による「内村周子子育て講演会」が開催されました。

内村さんは、世界体操競技選手権個人総合3連覇を成し遂げた内村航平選手の母であり、自身も体操やバレエの指導に携わっています。

子育てに関する考え方や、航平選手の幼少時代の話など幅広い内容に、参加者は熱心に耳を傾けていました。



▲熱心に講話する内村周子さん

親和銀行ふるさと振興基金

鬼木棚田協議会に助成金を贈呈

3月9日、財団法人親和銀行ふるさと振興基金（理事長・鬼木和夫親和銀行頭取）から鬼木棚田協議会（川平定昭会長）に対し、地域振興に優れた団体として助成金30万円を贈呈されました。

同協議会では、この助成金を活用して鬼木農民具資料館前に設置していた水車の取り換え費用に充てることとしています。



▲白石親和銀行常務から助成金を受け取る川平会長（左）



広報文芸

春立つと袖をそびらに鶯が舞ふ

川崎 三郎

制服の娘の軽やかな春隣

河内ハルエ

多感なる乙女の未来ヒヤシンス

田崎 俊子

老木に残る力や梅三輪

田崎 房代

春寒や名工の友燃えつきて

田崎 學

春寒や残り陽を追う裏戸口

久村 ムツ

薄氷杖でたたけば虹が立つ

久村 洋子

桃色の馬酔木の花に雨けむる

古川 恭子

満開の梅に照らさる明けの窓

松村すずな

春寒やつい口ずさむ早春賦

安弘千鶴子

植樹せし夫は在らずや椿餅

山口美由喜

空席に春日乗せゆく定期バス

山下 恵美

寒桜露天湯ぶねに舞い散りし

神近マサエ

【波佐見若葉句会】

リハビリの道沈丁の香り初め

川添マサ子

【西陲句会】

蠟梅や葉無しに花が香と咲きて

溝上 晨清（宿郷）

桜まだか返してみれば老い行くを

松尾貞男（川内郷）

侘助や老いの自立のいちなる

田中喜代子（宿郷）

【一般応募】

※次回の一般募集は6月号、掲載は7月号です。

第33回 やきものの里 ロードレース大会

3月20日、第33回やきものの里波佐見ロードレース大会が開催され、町内外から約1420人のランナーが参加しました。

今大会は、親子で一緒に走ることができる新種目「ほのぼのジョギング」やキャノンアスリートクラブ九州による小学生を対象とした「ふれあい陸上教室」の開催など、新しい取り組みも併せて行われ、大会を盛り上げました。また、今回、町内事業者から多くのご協賛をいただき、波佐見の特産物を飛び賞としてお渡しし、参加者から大変喜ばれました。

【大会結果】（町内入賞者のみ）

1.5 km	小学1・2年男子	1位	柿本 聖太	5分49秒
	小学1・2年女子	6位	田中翔一朗	6分7秒
	小学1・2年女子	5位	福田 麗夢	6分39秒
	小学1・2年女子	3位	中尾 大輝	34分31秒
	小学1・2年女子	4位	松尾 恭介	35分9秒
	小学1・2年女子	5位	太田 普也	35分55秒
	小学1・2年女子	4位	山田 秀徳	36分33秒
10 km	高校男子			



▲ほのぼののジョギング



▲陸上教室

町民 バスケット ボール大会

3月4日、第43回町民バスケットボール大会が中学校体育館で開催されました。大会には、地区やクラブが参加し、一般の部5チーム、混合の部5チームの10チームが熱戦を繰り広げました。

【大会結果】

◆一般の部	優勝	NAOKI'S
	準優勝	KTM
◆混合の部	優勝	協和
	準優勝	村木B



▲優勝したNAOKI'S'

第12回 町民インディアカ大会 参加チーム募集

6月3日(日) 開催

場所：波佐見町体育センター

- ◆種目
男子の部、女子の部、混合の部
- ◆チーム編成
地区または職場・クラブ単位
監督1名、選手8名以内(選手兼監督可)
- ◆参加資格
町内在住または町内事業所に勤務する方
(高校生以上は出場可)
- ◆申込締切
5月18日(金)
- ◆申込及び問い合わせ先
波佐見町教育委員会 ☎85-2034

参加費無料

九州大会出場で3位入賞

増田穂積さん(折敷瀬)

3月2日と4日に、鹿児島県で開催された第66回九州卓球選手権大会(年齢別の部)に、増田穂積さんが長崎県代表として出場。第3位という好成績を収められました。ご入賞おめでとうございます。



▲3位入賞された増田穂積さん



「死を看取る」

東彼杵郡医師会 山住 輝和 (東彼杵町)



最近、お二人の「死」を看取った。一人はグループホームでの「老衰」、もう一人は介護施設から転院しての「癌死」であった。・・・病院でなく、グループホームや介護施設での「看取り」も増えてきている。

「人生の最後をどこで迎えたいか？」という質問に対して、健康な方の半数以上は「自宅」であつたが、癌を告知された方の多くが「病院またはホスピス」と回答され、その理由が「家族に迷惑をかけたくない」というものであつたとの報告があつた。

「ホスピス機能を有する有床診療所」への改築を目標に、九州にはじめて出来た「ホスピス病院」を見学したことがある。・・・患者さん・ご家族の要望を可能な限り受け入れ、24時間・365日、いつでも患者さんのもとに駆けつけることが出来る診療・看護体制が構築されていたが、何よりも、たくさんのボランティアの関わりが印象に残った。・・・診療所では、多くのホスピス・スタッフを集めることは困難で、医師も一人では、患者さんとゆっくり時間をかけて語り合うことも難しく、私の「夢」は泡と消えた。

しかし、仕事柄、患者さんの「死を看取る」機会は少なくない。多くは高齢の患者さんで、末期ガンや慢性呼吸不全に肺炎が合併した患者さんや心不全の悪化の場合が多く、病状が悪化し、通院が困難になったのを自覚して入院して来られるので、改めて「予後」や「死」について語り合うことは殆ど無い。・・・私たちに求められるのは「苦痛は軽くしてください」「人工呼吸器や点滴でいたずらに命を長らえるようなことはしないでください」ということである。「自宅での看取り」を希望された場合は課題も多い。鎮痛剤・鎮静剤や点滴や酸素や喀痰の吸引器などを準備して、毎日の「訪問診療」が始まる。状態が良いときは「住み慣れた自宅で家族に囲まれて人生の終わりを迎える」ことに、本人も家族も喜んでおられるが、病

状が悪化してくると、家族の不安は高まり、「痰が絡んで吸引できない」「顔をゆがめている」「ゼーゼーと息苦しそう」・・・覚悟はしていても見るに耐えられない状況になり、頻回の電話を受けることになる。外来診療を抜け出せない私に変わって、看護師の訪問回数が増えてくる。間に合えばよいのだが、時には、部屋が片付けられ、葬儀の準備が進んでいる中で、「死亡診断書」を書くための「確認」で訪問せざるを得ない場合もある。

ホスピスで行われる「ケア」の対象は、①身体「いたい」②社会「こわれる」③精神「さびしい」④霊的「こわい」の4つがある。・・・我々のような診療所でも「求められるケア」は同じである。「疼痛」に関しては「緩和療法」が進歩していて、「鎮痛・鎮静」は十分に可能であるが、「精神」面でのケアに関しては、申し訳なく思うことが多い。働き盛りでガンになった場合よりも、高齢で、認知症が出ている場合も多いので、家族の対応も様々で、「付き添い」をお願いしても仕事の関係で困難な場合が少なくないし、時には、家族の来訪もほとんど無いままに「死」を待ち望まれているような状況で最後を迎える場合もある。・・・歳をとり、身体機能も認知機能も衰えてから「死」を迎えるのは、神様が与えてくださる「死に対する寂しさ・怖さを忘れる一番の良薬」ではないかと思うことが多い。

「死」を絶えず意識しながら生きている人は多くはないが、「死」を免れることが出来る人はいない。・・・「安らかな終末を迎えるためには信仰が必要か？」との問いに、ホスピス施設長は「あります！その人に、はつきりした人生観とか生き甲斐がある場合、あるいは家族や友人とのコミュニケーションが十分に出来ている場合は、信仰が無くても安らかな死を迎えることが出来た方はおられます。」と答えられた。

**男女共同参画に関する
町民意識調査の実施について**

町では、平成25年度に「波佐見町男女共同参画基本計画」を策定するため、20歳以上の町民1,000人の方を対象とした町民意識調査（アンケート）を実施することとなりました。

調査対象となられました方は、後日調査票を郵送にて送付しますので、送付された調査票にご記入いただき、同封の返信用封筒にてご返送ください。

調査については、町内で抽出された方のみが対象であり、全ての方を対象としたものではありません。

この調査に関するお問い合わせは、下記までお願いします。

●**問い合わせ先**

役場企画財政課企画係

☎85-2111（内線211・212）

**救命講習受講者募集
（普通救命講習Ⅰ）**

●**開催日時**

5月27日（日） 9時～12時

●**場 所**

佐世保市消防局 3階防災学習室
（佐世保市平瀬町9番地2）

●**内 容**

心肺蘇生法及び止血法の指導など

●**定 員**

30人（対象：中学生以上）

●**申込期間**

5月16日（水）～5月26日（土）

●**申込・問い合わせ先**

佐世保市中央消防署 ☎24-7621
F A X 24-4119

交通事故巡回相談

県では、交通事故に遭われた方のために、巡回相談所を毎月開設しています。

5月の日程は、下記のとおりです。

●**日時**

5月10日（木） 10時～16時

5月17日（木） 10時～16時

●**場所**

県北振興局
（佐世保市木場田町3-25）

●**問い合わせ先**

長崎県交通事故相談所
☎095-824-1111

平成24年度の『国民年金保険料額』について

平成24年度の国民年金保険料の金額は1ヶ月14,980円です。保険料を毎月自動的に引き落とす口座振替は、納め忘れがなく確実です。

また、前納した場合はその期間に応じて、保険料の割引があります。

国民年金保険料1か月	14,980円	—
早割・前納	保険料	割引額
1か月 （口座振替の早割）	14,930円	50円割引/月
6ヶ月前納	89,150円	730円割引/半年
6ヶ月前納（口座振替）	88,860円	1,020円割引/半年
1年前納	176,570円	3,190円割引/年
1年前納（口座振替）	175,990円	3,770円割引/年

口座振替は、各金融機関または年金事務所で受け付けています。

●**問い合わせ先**

諫早年金事務所

☎0957-25-1666

役場健康推進課国保年金係

☎85-2111（内線125～127）

定住奨励金の創設について

町では、定住の促進と人口の増加を図るため、また町内商工業の活性化を図るため「定住奨励金」制度を開始しました。

●**対象者**

波佐見町内に新たに住宅を新築または中古住宅等を購入された方で、自治会に加入し5年以上居住される意思のある方

（既に、町内に自らの住宅を所有している方は対象外です。）

●**対象期間**

平成24年4月1日から平成27年3月31日まで

●**支給金額**

①町内業者による新築 現金40万円＋商品券10万円

②町外業者による新築 現金20万円＋商品券5万円

③未入居の建売住宅購入 現金20万円＋商品券5万円

④上記以外の中古住宅購入 現金10万円＋商品券5万円

更に①～④の対象者の方で、⑤～⑦に該当する場合は加算されます。

⑤転入してきた方 現金10万円

⑥指定行政区へ転入・転居してきた方

現金10万円

⑦中学生以下の子どもがいる方

子ども1人あたり現金5万円（最大3人分まで）。

●**申請期限**

登記・入居してから半年以内に下記へ申請してください。

●**問い合わせ先**

役場企画財政課企画係 ☎85-2111（内線211・212）

**夏休み海外派遣事業
参加者募集**

(財)国際青少年研修協会では、ホームステイや英語研修など10事業の参加者を募集しています。

●対象

小学3年生～高校3年生

●日程

7月26日(木)～8月14日(火)
(上記のうち8～18日間)

●参加費

下記へお問い合わせください

●問い合わせ先

(財)国際青少年研修協会

☎03-6459-4661

**4月は未成年者
飲酒防止月間です**

未成年者の飲酒は、からだや心の発達が盛んな時期に悪影響を与えます。20歳になるまでは、飲酒しないでください。

今月の新着本

波佐見町図書館だより



週末は家族

桂望美著
朝日新聞出版

小劇団主宰者の大輔と、その連れ合いで無性愛者の瑞穂は、児童養護施設で暮らす演劇少女ひなの週末里親となって、特殊な人材派遣業に起用することになるが…。『小説トリッパー』連載を改題し、加筆修正して単行本化。



がれきの中の天使たち

椎名篤子著
集英社

かつて阪神・淡路大震災で、そして今、東日本大震災で、傷ついたり子どもたちのために、わが身をかえりみずに力を尽くす児童精神科医たち。渾身のノンフィクション。



初めての大きな字で
らくらくワード2010

小泉西著
秀和システム

飾り文字を使った案内状や表の入った資料の作り方から、作った文書の保存・印刷まで、ワード2010の操作をイラストとともに大きめの字で見やすく解説します。



ダーティ・ママ、ハリウッドへ行く!

秦建日子著
河出書房新社

高級マンションで女性が絞殺された。事件解決をかけてシングルマザー刑事・高子と対決することになった新人刑事・葵はトンデモない潜入捜査をするハメに。ドラマ「ダーティ・ママ!」の原作。

波佐見町図書館 開館時間 10:00～18:00

☎26-7091 (直通)

☆休館日☆ 毎週月曜日、第3木曜日、祝日

☆図書館からのお願い☆

引っ越し、転出のシーズンがきました。

図書館の資料を借りたまま転出され、そのまま連絡がつかない事例が発生しています。引っ越し等で町外へ出られる方は今一度確認をお願いいたします。

また、長期にわたり借りている方も、次に利用される方が待っていますので、至急返却をお願いします。

【広告】

**広報波佐見に
広告を掲載しませんか?**

町内商工業の振興、生活情報の提供のため、広報波佐見に掲載する広告を募集しています。

- 掲載方法 広報波佐見(暮らしと情報・窓)の下1段に掲載
- 広告掲載料 名刺1枚サイズ 月額5,000円
名刺2枚サイズ 月額10,000円
- 問い合わせ先 役場企画財政課 広報担当 ☎85-2111

あなたか家族写真展 参加者募集

カジュアルフォト

カジュアルフォト

対象: 5ヶ月から12才までのお子様がいいらっしゃるご家族

6切り写真1枚・木製額入りでお渡しいたします。

参加費: 6,300円 限定50組 4/15～7/21まで

※ お子様 お一人増えるごとに ¥1,050円

平日撮影特典付き!!

※ ロケーション撮影の場合 ¥1,575円

フォーマル撮影は対象外です。

詳しくはお電話で
ご予約・お問い合わせ

www.studiosyou.jp

0956-85-7280 Studio-頌-

「住んでよかった」と思えるまちに

できることから始めよう！～災害福祉講演会～

3月3日(土)、講師に災害福祉広域支援ネットワーク・サンダーボード理事 蓮本浩介氏をお招きして、災害福祉講演会を開催しました。

蓮本先生は阪神・淡路大震災や東日本大震災で被災者支援、災害ボランティア支援に携わってこられ、その経験をもとに防災・減災のための取り組みや避難支援のあり方等についてお話ししていただきました。なかでも、たとえ被害が出たとしてもそれを最小化する「減災」のための備えが大切であること、また、自助・互助・共助・公助の理解と重要性について重点的にお話がありました。「住んでよかった」と思えるまち＝「災害にも強い」まちであり、そのために今からできることを住民みずからが考え行動していくことが必要なのだと感じました。

東日本大震災から間もなく一年を迎えようとしていたこの日、町内の自治会長、民生委員、各ボランティア団体、老人クラブなどから100名を超える参加者があり、みなさん真剣な眼差しで聞いておられました。地震に限らず大雨、台風による被害など様々なケースが想定されますが、日頃からの備え、心構えひとつで「減災」は可能であり、何よりもまずは自分の身を守ること・生き延びること（自助）が第一なのだという認識を新たにした講演会となりました。



町内で活躍中のボランティアが集結！

あったか福祉まつり

毎年恒例、ボランティア連絡協議会主催あったか福祉まつりを、今年は災害福祉講演会と同時開催という形で行いました。講演会のオープニングでは手話サークルゆびのわのみなさんによる、緊急時の手話についてのミニ講座があり、災害時にも役立つような簡単な手話を学びました。

今年はボランティア団体の活動を紹介する展示物がメインとなりましたが、日頃の活動を町民のみなさんに知っていただき、今後の意欲へと繋ぐ機会になったのではないかと思います。

それぞれお忙しいなか活動されているみなさんにあらためて感謝の意を表したいと思います。また、当日は講演会の準備・後片付けにも各ボランティア団体よりご活躍いただきました。有難うございました。



手話ミニ講座～みんなで手話に挑戦♪



各団体の活動紹介パネル



お弁当の展示も
～給食サービス班

ボランティア連絡協議会には下記の団体が所属しています。

- ◆給食サービスボランティア～たんぽぽ班・すみれ班・ひよこ班
- ◆手話サークル ゆびのわ
- ◆点訳ボランティア でんでんむし
- ◆波佐見町シルバーボランティア連絡会
- ◆波佐見ライオンズクラブ

左記以外にもいろんな活動があります。活動に興味のある方はお気軽にお問合わせ下さい！時間のある時にちょこっとだけ・・・の「ちょボラ♡」も大歓迎です♪あなたに合った活動をご紹介します。

<お問合わせ> 波佐見町社会福祉協議会 ☎85-2240

善意の窓



◆香典返しにかえて

鬼木郷 豊島 コノ 様

宿郷 (御主人故豊島安正様)

宿郷 中野 仁規 様

折敷瀬郷 (御母堂故中野ツカ様)

折敷瀬郷 大場 眞吾 様

川内郷 (御母堂故大場スエ様)

宿郷 松川美智子 様

宿郷 (御岳母故松川クワノ様)

宿郷 副島 正 様

宿郷 (御夫人故副島アヤ子様)

三股郷 今里サエ子 様

三股郷 (御主人故今里與太郎様)

折敷瀬郷 井手 宣昭 様

折敷瀬郷 (御母堂故井手シヅ様)

折敷瀬郷 山間 幸子 様

折敷瀬郷 (御主人故山間久人様)

◆金一封

波佐見東幼稚園 職員一同 様

◆雑巾

白木 信雄 様 (三股郷)

東日本大震災義援金

さわやか市場 様

それぞれのご寄付に対し厚くお礼申し上げます。

波佐見町社会福祉協議会

ユニセフへ

匿名 希望 様
お預かりした寄付金はユニセフへ送金しました。ご寄付に対し厚くお礼申し上げます。

感謝の広場

◆収集ボランティア

(切手・書き損じはがき・カード等)

河野 美代子 様 (村木郷)

朝長 早苗 様 (村木郷)

(有)筒井商店 様 (村木郷)

松田洋服店 様 (宿山郷)

田崎 信子 様 (宿山郷)

(株)浜 陶代 様 (宿山郷)

貴島 絹代 様 (佐世保市)

ホリエケデン キ 様 (折敷瀬郷)

中 (有)田崎工務店 様 (折敷瀬郷)

(株)内海鉄筋工業 様 (折敷瀬郷)

サロン 鴻ノ巣 様 (乙長野郷)

福田 ツタエ 様 (折敷瀬郷)

ひまわり 会 様 (折敷瀬郷)

田中 隆 様 (鬼木郷)

中尾 建設 様 (折敷瀬郷)

山下 百合子 様 (折敷瀬郷)

木村 澄子 様 (折敷瀬郷)

波佐見町婦人会 様

波佐見町役場住民福祉課職員 様

災害福祉講演会参加者一同 様

皆様のご協力に感謝いたします。

波佐見町ボランティア連絡協議会

手話講座 ～基礎編～
開講決定

開講期間 平成24年5月17日(木) ※毎週木曜
～平成25年2月21日(木)
場所 波佐見町農村環境改善センター
時間 午後7時半～9時
受講料 ¥1,500(テキスト代含。町外者は¥2,000)
対象者 手話奉仕員養成講座入門課程を修了した者
主催 波佐見町社会福祉協議会
主管 東彼手話サークルゆびのわ波佐見
申込切 平成24年5月10日(木)
お申込み・お問合わせは 波佐見町社会福祉協議会
☎85-2240 まで

◇一年生のトレードマーク◇
—交通安全を願って黄色い帽子贈呈—



4月3日(火)、町内3小学校へ、新一年生に贈る黄色い帽子をお届け致しました。登下校中の交通安全を願い毎年贈呈させていただいていますが、今年も151名のピカピカの一年生が、この帽子をかぶり元気に登校する姿を楽しみにしています。町民のみなさんどうぞ温かく見守ってくださいね。そして、この黄色い帽子を見たらより一層安全運転をお願いします!

4月から心配ごと相談所の場所が変わります

社会福祉協議会では毎週水曜日の午後1時半～4時まで、心配ごと相談所を開設していますが、4月からは場所が変更となり総合文化会館での開設となります。なお、偶数月の第1水曜日は、役場の行政相談・人権相談と合同で行います。気になること、相談したいことがある方はお気軽にお越しください。

<お問合わせ>波佐見町社会福祉協議会
☎85-2240

NCCふるさとCM大賞

本町が優秀賞独占

3月18日、「第7回NCCふるさとCM大賞」の最終審査が行われ、本町が出品した「歴史と文化の薫るまち「はさみ」」が自治体の部（1位）優秀賞を、本町村木郷出身の細川唯さん出品の「はくらの町 波佐見町」で一般の部（2位）優秀賞を受賞しました。

受賞した両CM（30秒）は、今月から来年1月にかけて、50回ずつNCC（長崎文化放送・デジタル5チャンネル）で放送されます。



今年も陶器まつりの季節がやってきた！

第54回 波佐見陶器まつり

4/29日～5/5日 9:00～17:00



本会場
やきもの公園広場
第2会場
波佐見・有田インター入口

お買い物のほかにも・・・

★豪華賞品が当たる！抽選会

2,000円以上お買い上げごとに抽選券1枚

★生地鑄込み無料体験

★本家陶器「せり市」開催（4/29、5/3）

★東京ドームテーブルウェア

フェスティバル2012里帰り展開催

★第2回フォトコンテスト作品展開催

●問い合わせ先 波佐見陶器まつり協会 ☎85-2214

「波佐見文化第25号」発売

波佐見町文化協会誌「波佐見文化第25号」が完成しました。随筆、児童・生徒作品などや昨年開催された日本再発見塾についての特集を掲載しています。ぜひご購読ください。

B5判の136ページ、価格は1,000円です。

●販売先及び問い合わせ先

波佐見町文化協会事務局（総合文化会館内）

☎85-2034



健康テレホンプログラム

☎0120-555-203

4月

月 不整脈の治療

火 新しい心肺蘇生法

水 出血し易くなる病気「血友病」

木 爪の病気

金 歯科の訪問診療

土 不妊治療

5月

月 アレルギー体質について

火 足の痛みと靴の選び方

水 マイコプラズマ肺炎

木 乗り物酔い

金 高齢者の不眠症

土 高齢者の性生活

*祝祭日は前日のテーマが流れます。

歯の健康診断を受けましょう！

こんにちはは歯科医師です

新年度を迎え、入学や就職、新しい道を歩み出された方も多いのではないのでしょうか。おめでとごございます。小中高校では、新年度になりますと、すべての児童・生徒の皆さんが、健康診断を受けるよう法律で定められています。歯科健診もその項目の一つです。

このときの歯科健診の結果は夏休み前に、保護者の皆様のお手元に届くと思います。保護者の皆様はこの結果を見て、むし歯や歯周病の治療が必要という項目にチェックがされていますら、早めに歯科医院にお子様をお連れください。そのうちに、と先送りしていると進行が早く、結果として時間と費用が余計にかかったりすることが多いので注意が必要です。

また、歯科健診がない皆様は、新年度を機会に歯科医院で健診をしてみたいかと思いますが、定期的な歯科健診のない環境にいる人が、非常に多いのも現状です。今までのように、痛くなったら歯医者に行くという発想は、ご自身の歯の寿命を短くする大きな原因になります。また、症状が重くなるという結果は、費用と時間を浪費させてしまうのも事実です。

人生50年といっていた時代には、歯がボロボロになる前に寿命が尽きていましたが、今や人生80年、歯の寿命が先に尽きる人が多いので、ぜひ歯の寿命も人生と同じように伸ばしてみたいかと思いますが。

大村東彼歯科医師会波佐見班 岩沼 健児

※おことわり 連載中の「はさみ再発見」はお休みします。

休日在宅当番医

4月15日	田 渕 医 院 (川 棚)	82-2111
22日	小鳥居内科脳神経内科クリニック (波佐見)	20-7027
29日	山 住 医 院 (東彼杵)	0957-46-1162
30日	まつお産婦人科 (川 棚)	82-2038
5月3日	松 尾 医 院 (波佐見)	85-2001
4日	青木耳鼻咽喉科医院 (川 棚)	83-3355
5日	す が 眼 科 (波佐見)	20-7575
6日	松村内科・消化器科 (東彼杵)	0957-47-0709
13日	山 本 整 形 外 科 (川 棚)	82-2495
20日	坂 口 医 院 (波佐見)	85-3000
27日	ひろ皮ふ科クリニック (川 棚)	82-3001

※診療時間・・・9:00~17:00

人のうごき (3月末)

人 口	15,260人 (-20)
男	7,228人
女	8,032人
世帯数	5,028世帯 (+2)
転入	91人
転出	120人
出生	14人
死亡	5人
	()は前月比

平成24年2月における犯罪発生状況

		波 佐 見 町	東 彼 杵 郡 内
2月中発生件数		3	9
犯 罪 別 認 知 件 数	凶悪犯	0	1
	粗暴犯	1	1
	窃盗犯	3	6
	知能犯	0	3
	風俗犯	0	0
	その他	4	8
平成24年発生総数		8	19

交通事故発生状況

平成24年3月末現在(H24.1~)
※ ()内は前年比

	波佐見町	川棚町	東彼杵町	東彼杵郡内
人 傷 件 数	10 (-6)	25 (+1)	11 (-7)	46 (-12)
死 者	0 (±0)	0 (-1)	0 (-1)	0 (-2)
傷 者	13 (-12)	39 (+9)	16 (-6)	68 (-9)
物 損 事 故	76 (+35)	73 (+17)	40 (+17)	189 (+69)
飲 酒 事 故	0	2	1	3
無 免 許 事 故	0	2	1	3

3月に発生した町内事故の特徴

発生件数、負傷者ともに増加しています。事故の特徴点としては、追突事故が最も多く発生しています。

【広告】

しあわせは、家庭の食卓から...

料理教室 生徒募集!



只今、新年度ご入学キャンペーン中により

4月末までご入学、お申込みいただいた方は...

●入学金(通常¥10,500)が50%OFF!!●

各クラスの体験レッスン(1回¥4,200)で一般の生徒さんと同じ内容で受講できます。※希望される場合のみ

- 基礎・一般料理 ●製パン&製菓 ●親子クッキング
- 男の手料理 ●ヘルシーソフト食(離乳・介護食)
- シュガークラフト ●カービング(野菜&果物)・・・etc

詳しいお問合せ、お申込みは TEL:0955-42-4648 まで!

全国料理学校協会加盟校・NPO 日本食育インストラクター養成推進校

ライフスクール (有田校・佐世保校)

暮らしのカレンダー

※図書館休館日は、毎週月曜日と毎月第3木曜日と5月3日、4日です。

けんこう



母子手帳交付 { 5月7日(月) 波佐見町役場 9:30~11:00
5月21日(月) 波佐見町役場 9:30~11:00

乳児健康相談
[H23年10月生] 5月11日(金) 総合文化会館 9:30~10:30受付
[H24年1月26日~2月23日生] 5月23日(水) 総合文化会館 13:20~13:50受付

1歳6か月児健診
[H22年10月~12月9日生] 5月9日(水) 総合文化会館 13:00~13:20受付

5歳児健診
[H19年4月2日~5月9日生] 5月30日(水) 農村環境改善センター 13:00~13:20受付

子育てサークル { 5月10日(木) 総合文化会館 10:00~
5月24日(木) 総合文化会館 10:00~

健康相談 5月2日(水) 波佐見町役場 13:00~15:30

【食生活改善推進協議会総会】

5月12日(土)	9:00~	総合文化会館
----------	-------	--------

【認知症高齢者家族の会】

5月23日(水)	13:30~	総合文化会館
----------	--------	--------

そうだん

心配ごと相談 (町社会福祉協議会 ☎85-2240)

◎水曜：総合文化会館 ◎土曜：総合文化会館
4月18日(水)13:30~16:00 ◎相談員 長崎重信;峯 巖
25日(水)13:30~16:00 ◎相談員 谷添岩男;一瀬信子
28日(土)9:30~11:30 ◎相談員 石橋安幸;峯 巖
5月2日(水)13:30~16:00 ◎相談員 石橋安幸;野添元義
9日(水)13:30~16:00 ◎相談員 長崎重信;谷添岩男
16日(水)13:30~16:00 ◎相談員 石橋安幸;一瀬信子
23日(水)13:30~16:00 ◎相談員 谷添岩男;峯 巖
26日(土)9:30~11:30 ◎相談員 野添元義;一瀬信子
30日(水)13:30~16:00 ◎相談員 長崎重信;谷添岩男

年金相談 (役場第1会議室) 10:00~15:00
5月2日(水) ◎相談員 諫早年金事務所相談専門員

人権相談 (役場相談室) 10:00~16:00
5月2日(水) ◎相談員 人権擁護委員(橋本,溝上)

弁護士相談 ※心配ごと相談において予約が必要です。
5月12日(土) ◎相談員 斎藤信隆弁護士

夜間納税相談 (役場相談室ほか) 17:15~20:00
4月25日(水)、5月25日(金) ◎相談員 税務課及び健康推進課職員

来月の納金(5月)

●軽自動車税 ●水道使用料

4月の口座振替日は25日です

◇献血にご協力ください◇

期 日	場 所	時 間
4月29日(日)	陶器まつり駐車場	9:00~16:00
4月30日(月)	(工業組合横駐車場)	
5月22日(火)	J A 舞ハウス	9:00~11:30
	(株)浜陶	12:00~13:00
	エレナ波佐見店	14:30~16:30

【総合健診】

30歳~74歳で健診通知または受診券をお持ちの方

期 日	場 所	受付時間
5月12日(土)	農村環境改善センター	午前 7:30~10:00
5月13日(日)	総合文化会館	
5月14日(月)		
5月15日(火)	農村環境改善センター	午後 13:00~14:30
5月16日(水)	勤労福祉会館	
5月17日(木)	総合文化会館	
5月18日(金)		
5月19日(土)		

※胃がん検診は午前中のみのお受付です。

催し物

※日程変更の場合があります。

近接中学校女子ソフト大会 4月22日(日) 中学校グラウンド
高松宮杯軟式野球大会 4月22日(日) 鴻ノ巣グラウンド
第54回波佐見陶器まつり 4月29日~5月5日 やきもの公園ほか
波佐見陶器まつり囲碁大会 5月3日(祝) 総合文化会館
波佐見陶器まつり弓道大会 5月5日(土) 体育センター
鴻ノ巣カップ春季テニス大会 5月5日(土)・6日(日) 鴻ノ巣テニスコート
町民春季バドミントン大会 5月13日(日) 体育センター
青空天国学童野球大会 5月19日(土) 甲辰園グラウンド
グラウンドゴルフ親善大会 5月19日(土) 鴻ノ巣グラウンド
町ソフトバレー大会 5月20日(日) 体育センター
絵本であそぼう! 5月26日(土) 総合文化会館
南小学校運動会 5月27日(日) 南小学校
町民卓球大会 5月27日(日) 体育センター

えんちのごはん ~おふくろの味~

今月の料理：紫そら豆の寒天

<材料> 4人分

※紫そら豆……………150g
※水……………6カップ
※寒天……………1本
※砂糖……………200~250g



<作り方>

- ※ 紫そら豆は半日ほど水につけて戻しておく。
- ① 寒天をちぎって水(分量外)につけておく。
 - ② 紫そら豆を鍋に入れ、水を加えて茹でる。
 - ③ 茹で上がった豆をざるで漉しながら、豆の皮だけを取り除いていく。
(※ボウルなどを受け皿にし、煮汁を利用しながら漉すと上手くいきます!♪)
 - ④ ③の煮汁と豆を鍋に戻し、軽く絞った①の寒天を入れて煮溶かす。
 - ⑤ ④をざるで漉し、鍋に戻し砂糖を入れて煮詰める(沸騰したら弱火にし、かき混ぜながら10分程度)。
 - ⑥ ⑤をバットに流し入れ、冷やし固める。

●問い合わせ先 役場健康推進課内 波佐見町食生活改善推進協議会事務局 ☎85-2111(内線133)



No.590平成24年4月13日発行 発行/長崎県波佐見町 ☎0956(85) 2111 編集/企画財政課 印刷/株式会社 昭和堂