館報はさみ
第4号
波佐見町公民館
電話（波佐見局）69番
大村市玖島町
印刷所　隆文社印刷所
電話838番

年頭のあいさつ

波佐見町長　福重武次郎

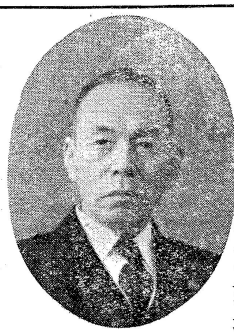

町民の皆様!!　明けましたことは、時の流してお目出度う存じまれとは申しながら画期的な大改革でありま す。輝やかしい昭和三十二年の新春を迎えると共に、町民の福祉増進のために、まことに慶祝すべき歴史的な一頁であつたと、信ずるからであります。

回顧致しますれば昭和三十一年は、我が国にとつても、亦当波佐見町としても、まことに多事多難であり、且つ意義深い年であつたと思うのであります。

即ち国家としては日ソ間の国交を回復して北方えの門戸を開放致しましたのみならず国際連盟えの復帰が認められ大手を振つて世界各国えの仲間入りが出来ましたことは国民としてこの上もない喜びと誇りを感ぜるゝからであります。

又わが波佐見町としては、約二ヶ年にわたつて悩み続けて参りました、上下波佐見の合併を実現し、七十年の歴史を閉ぢて大波佐見町として、繁栄致しますためには、何と申しても町民皆様の固い協力態勢と、融和精神の涵養が最大の要件であると信ずるのであります。

町民の皆様!!どうか心を合せて共々に協力し、あくまでも和やかな気持をもつて、持場〳〵に御精進願き度いさすれば本町の将来は輝やかしい発展を遂けることを信じて疑いません。

年頭に当り一言申上げて新年の御挨拶と致します。

そこで私は町の為政者として、新町が益々発展し、一万六千町民の幸福がもたらせるゝよう、建設計画の実現を図るべく、微力ながら日夜心魂を傾けて居る積りで御座いますが然しながら、本町が名実共に健全な波佐見町として、繁栄致しますためには、何と申しても町民皆様の固い協力態勢と、融和精神の涵養が最大の要件であると信ずるのであります。

町民の皆様!!どうか心を合せて共々に協力し、あくまでも和やかな気持をもつて、持場〳〵に御精進願き度いさすれば本町の将来は輝やかしい発展を遂けることを信じて疑いません。

年頭に当り一言申上げて新年の御挨拶と致します。

新らしい國の力

―榮光を浴びて集う若人三二〇名―

第九回成人式

▲一月十五日町公民館に於て第九回の成人式が行われた。

▲本年は町村合併後初の催しで、成人男子一五八名女子一六二名の多数に上つた。

▲午前十時、町内名方面の来賓及び父兄の方等、広い講堂も狭いまで に埋められて、幸多い生涯は若人の感激に燃えて答辞を述べた。

▲先づ君が代の斉唱に始まり、次で左の祝歌が田川助役によつて朗読され最後に一瀬県議の発声により万才が三唱されて式を終つた。

祝歌

○限りなき
　父母の慈愛に
　　養星霜
　栄光の門出
　今日君にあり

○若竹の
　生いよ茂れと
　　父母の
　祈りし甲斐の
　今日ありてこそ

（何れも前東小学校長山口正之先生作）

▲次いで小學校庭で一同記念撮影の後、午後一時から青年団の担當によつて、婦人会と青年団の祝賀芸能会が行われ、婦人会の接待で町贈呈の寒食を献きながら楽しい意義深い今日の一日を終つたのであつた。

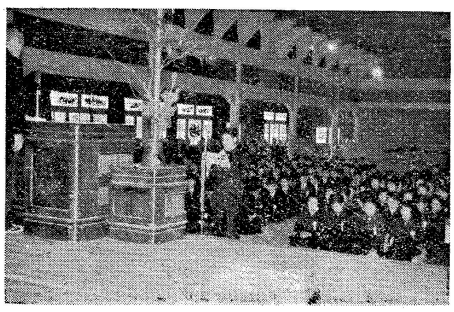

辯答の総代内山――式人成回9第

×××××

成人の日
　祝い祝いて
　　世の人の
　汝等えの期待
　　大きこと知れ

（湯無田　富永久子）

新町建設について縣知事に要望

一月十二日県庁における新町建設促進協議会の席上、久松助役は左記の通り要望書を知事に提出、関係各課長と細部について打合せを行つた。

新市町村建設促進について国、縣公共企業体に對する要望書。

一、道路新設改良事業中、鬼木、金屋林道工事を昭和三十二年度当初において認可されるよう要望する。

二、鬼木開田川を砂防地区として指定されるよう要望する。

三、川内川を準用河川として、早急に認定されるよう要望する。

四、川棚川は現在準用河川なるも建設省直轄河川に編定され、河川改修と災害復旧工事の早期実施を要望する。

五、電話通話区域の統合方を要望する。

六、国鉄バス嬉野―舞相までを佐世保駅まで延長、舞相―有田まで延長方要望する。

七、県道川棚有田線の中、陣川橋より宿まで延長二〇〇米につき速かに拡張整備をされるよう要望する。

八、佐世保嬉野線鮎帰及宿橋梁二ヶ所の架替の早急なる実施を要望する。

九、長野地内崩潰地復旧工事の早急実施を要望する。

十、戸立山国有林地内の砂防工事の早急実施を要望する。

十一、戸立山国有林を町有に払下方を要望する。

十二、川棚町より佐賀県有田町に通ずる町道（川棚伊万里線）を県道として認定改修方を要望する。

十三、長崎県窯業指導所の充実と徒弟養成機關の併設方を要望する。

十四、農業改良普及員の町村駐在実現を要望する。

十五、授産場施設について優先認定方を要望する。

十六、新農村建設計画中、地域性に応じ事業の単位、基準等の再検討を要望する。

十七、簡易水道新設事業（継続事業）第二年次の認可を早急に要望する。

寝る前に火もと見廻りバケツに水を

去る一月二十三日村木郷原尾熊三氏宅小屋から出火、本家小屋を全焼し、隣りの原尾盛習慣とし、無火災の理次氏の小屋を半焼しました。罹災者の方には想に近かすきたいと思誠にお気の毒な次第です。

この外新春早々県下には二回も大火が発生しましたので目下火災絶滅運動が県下一円に実施されていますが何をおいても

「先づ火を出さぬこと」

もし万一出火した場合は逸早くこれに

「水を注ぐこと」

が最も大切であり私達の常識でもあります。然しながらこうした重要な而も簡易なことが殆んど実施されていない現状でありますので今後恒久的実践に移りましよう。

波佐見町消防團長

「寝る前に火もと見廻りバケツに水を」

これを私達の標語として今後恒久的実践に移りましよう。

波佐見町消防團長

吏員異動

今般左の通り退職されました。

東農委事務局
　総務課戸籍係　岩淵　重秋

岩淵さんは転職、栗山さんは結婚のためで あります。御両氏の将来の御多幸を祈つて右御報告致します。

こんなに虫が居りますぞ!!

今毎日大村の保健所から出張されて東地区の糞便検査が行われて居ります。

現在（二日目）まで調べられた分で は体力を一番弱らせるのは十二指腸虫で、この率で行くと、中尾郷だけで二〇〇名以上の十二指腸保卵者が予想されますが、この虫が中尾郷の労働力に及ぼす影響は大きいものがあると想定されるのです。保卵者の皆さんは、早く薬を飲んで虫を出して下さい。

大村保健所
役場更正課

三九、〇％
二、十二指腸虫〃
四四名
一七、九％
三、鞭虫〃
五六名
二二、四％

このように十人のうち六人は腹の中に虫を養つて居るのです。中でも体力を一番弱らせるのは十二指腸虫で、この率で行くと、中尾郷だけで二〇〇名以上の十二指腸保卵者が予想されますが、この虫が中尾郷の労働力に及ぼす影響は大きいものがあると想定されるのです。保卵者の皆さんは、早く薬を飲んで虫を出して下さい。

大村保健所
役場更正課

家畜取引法について

昭和三十一年五月二十四日成立、全年六月一日施行。

公正な価格の成立することを阻害する目的で又は不正の利益を得る目的で、談合してはならない（法第十七条）。

○検査人員　二四五名
○この中虫の居るもの　一四六名
　五九、五％
○保卵者の内訳
一、蛔虫の居るもの
　九六名

このように、農家の皆様と取引する際は、必ずその牛の年令、特徴性別、種類、価格、悪癖、疾病の有無を記載した書類を農家に交付しなくてはならない（法第二十八条）ことになり、若し家畜商が之を実行しない時は、免許証の取消と共に罰金が課せられる様になつて居りますので、自分が取る牛はどんな牛であるか必ずこの書類を取つて、後から起る問題に対処する様御注意下さい。（以下略）

東彼畜産農協
技師　山本一技

昭和三十一年五月二十四日成立、全年六月一日施行。

公正な価格の成立することを阻害する目的で又は不正の利益を得る目的で、談合してはならない（法第十七条）。

このように、農家の皆様と取引する際は、必ずその牛の年令、特徴性別、種類、価格、悪癖、疾病の有無を記載した書類を農家に交付しなくてはならないため（法第二十八条）家畜市場に於いて家畜の買入れを行おうとする者は、家畜市場における家畜のセリ賣又は入札につき、例へば市場による取引を、成牛仔牛を問はず全部「セリ賣又は入札」による方法でなければならない。（法第十五条）家畜商が之に違反するものであります。

又家畜商が

☒自覚して、破れ昔の、古い殻！

△燃え上つて来た—農事研究熱

前号の館報で川内の吾作会が産業振興の功労団体として表彰を受けた機会に、農事研究グループの一層の奮起をお願して置きましたが、其の後野々川の公民館産業部が畑作を主とする農家経営の計画化に乗出し続いて中山の平野に中堅青壮年によつて十三夜会が生れ、又同郷の4Hクラブが熱を上げ出して来たことは本町の産業振興のために、誠に力強いことであります。中堅青壮年の皆さん五人でも十人でも同志協力して、真剣に立ち上つて下さい—公民館より

野々川公民館産業部の研究会の実況

立上る野々川公民館

農家の経営診断で経営の合理化と畑作の振興へ

飛躍しつゝ地適作」など活潑に取ある世界農業入れられ、着々実績をの一環としてあげつゝあるが、飜つてわが波佐見町の現状の日本農業もを見るに、大正末期からその影響を受けて転換をなすべき運命にらの米麦中心の循環農業の域より一歩も前進して居らず特に畑作がその経営上比重が高いては「農業山間部落に於いては「適の近代化」の傾向が著しく、只僅かに茶園栽培を取入れた位いのものであつて普通畑の主要作物の値下りは他の産業部門の好況にもかゝわらず不況をかこつている現状である。この状勢に対処し「今までの農業経営がどこに欠陥があるか」と云うこと、「畑作をどうすれば生かすことが出来るか」と云う二つの課題をもつて一月六日午前九時から野々川公民館に於いて公民館産業部と野々川園芸出荷組合との共催による研究会を開いた定刻午前九時野沢分館長の司会挨拶後、永富公民館主事より「公民館の産業教育活動について」の講演あり、引き続いて中川普及員より、

イ世界の農業がどんなに進んでいるか。
ロこれによつてどんな影響を日本の農業に与えているか。
ハこれにはどんなに対処すればよいか。
ニどんな点を改善すればよいか。
ホそれには各戸の農業経営の現在のあり方を診断して見てその上で合理的経営の方向に持つて行かなければならない。

と農業経営診断の必要と要旨を説明、その具体的方法を研討の結果先づ最初にその診断を自ら進んで希望する約二十戸を対象として実施し、それより全部落に及すことに決定し午前中の会を終る。

尚引続いて午后二時より「これからの畑作をどうすればよいか」

同福田技師の栽培が始まつている公民館永富主事若い青年諸君の眞剣な立上りを切に期待する次第である。

（公民館）

青年—立上る　中山4Hクラブ

中山4Hクラブ（会長田崎良司）は既に共有の試験圃場も持ち、先進地の視察に行くやら、会員のプロゼクトを進めるやら、苦い情熱を傾けて来会者は土建設に進んでいる。

去る一月十六日、川棚普及事務所から講師を招いて、果樹栽培について講習会を開いた

川棚普及事務所長　竹下技師
同　藤本技師

優勝旗を獲得した二本中山郷——婦人会——青年團の幹部

十三夜会生れる　中山郷平野農事研究会

日本の経済事情は非常に好転しつゝあると言われるが、本町の實情はどうであろう。

昨年の風水旱害によつて本町農民の受けた被害は実に大きく、来るべき八、九、十月の端境期を如何にして切抜けるかは、今農民の大きな問題である。

中山郷平野の青壮年は玆に立上つた。会長岩永誠二君を中心に何れも一家の農業経営を双肩に荷負う中堅青壮年十五名、川内の吾作会に負けないとゆう意気込みである。

去る一月十三日その産声を上げ、毎月十三日の夜集まろうと言うので「十三夜会」と名づけられた。

農業資材の購入、作付の設計、将来は販賣加工に至るまで、すべて共同の力によつて一歩〳〵実現して行こうとゆうのである。

その着実な前進はこの会員の内容によつて大いに期待してよいと信ずる。今後の発展を望んで止まない

（福田普及員寄）

産業振興大会

東地區入賞者

（二位以下省略）

一位
白菜　井石郷　中田トラ
人蔘　原田伝四郎
大根　村木郷　福島友一
馬鈴薯　宿郷　内海史郎
玄米　鬼木郷　永田清
密柑　金屋郷　福島伊工門
ソーケ　湯無田　徳永繁夫
團体賞　鬼木郷
子藝　協和郷　安永睦美

南地區入賞者

一位
牛蒡　川内郷　吉岡早苗
白菜　中山郷　吉田惠美子
茶　協和郷　山口和昭
玄米　川内郷　山脇セイコ
和裁　志折郷　森田マツ
洋裁　岳辺田　小島フサ子
團体賞　川内郷
綜合　一位　中山郷
二位　川内郷
三位　協和郷

苗代品評会

團体
一位　川内中実行組合
二位　開田実行組合
三位　西中原実行組合

個人
一位　井石郷　中田七五三夫
二位　村木郷　沢村近良

西瓜
一位　村木郷　小島鷹次
二位　宿郷　田中孝之
金屋郷　田中徳市

料理
一位　田頭婦人會
二位　皿山婦人會

團体賞
○産業展
一位　中山郷
二位　志折郷
三位　協和郷
○生活展
一位　川内郷
二位　田頭郷
三位　岳辺田郷

《母子便り》——その二　九條武子夫人を偲んで

九条武子夫人が、千葉の女の囚人ばかりいる刑務所へ招かれて御話に行かれた事を、親友の梅原真隆先生に出されたはがきの中にこんなことが書いてあつたそうです。

「梅原先生、私は一昨日千葉の刑務所に行きました。多くの囚人を集めて教壇に立つた私は、自分も何時どんな動機でどんな事を仕出かすか分らぬ自分であると思つた時、どうしても囚人の前に立つてかくて中山郷は産業と綜合の優勝旗二本を獲得し、川内郷が生活部の優勝旗を獲得しました。

見えるのでは無いでしようか。田舎では一寸した変つた事でも出来ると、如何にも珍しげに色々の噂を広げていますが、お互に其の人の境遇に同情して慰め励まし助け合つて行こうではありませんか。

お互に私達はどんな悪い境遇にいても支配されないだけの精神の修養が大切ではないかと考へます。善を見るにつけ悪を見るにつけ自己を反省し自分をへり下つて、人生を見つめて強く生きようではありませんか。

（折敷瀬一主婦）

中学文集—（一）　春を待ちます

南中一年　長与紀代美

日向ぼつこで
友だちと
ひたすら春を
待つてます
ふくれた霜やけ
あいた穴
ひりつくあかぎれ
しみるひび
春が来るのは
何時かしら
桜が咲くのは
何時かしら
おもわずためいき
つきました
春を待つてる
わたしたち

心ゆたかに、暮らしは地味に。

傳士人見佐波

（三）

◆田頭が生んだ
◇日本の実業家
黒板傳作氏——の巻
（その二）

公民館　永富　貢

故　黒板傳作氏

現在嗣子駿策氏が同社々長と仔会社黒板工業所(株)の社長を兼ね三男伸夫氏が工業所の専務取締役、四男邦夫氏が同所の監査役をやつて一族繁栄していられるのは、全く父君の遺徳である。

× × ×

伝作氏は人心の機微に通じ、実に人使いが旨かつた。

社員が下手なことをすると忽ち雷が落ちて眼の玉の飛出るほどに叱られ、これでは明日から無事に勤まるかと翌日ビク〳〵もので出社すると、光風霽月、何事もなかつたように「やあ御苦労〳〵、うまく行つてよかつたね」と言われる。実のところN氏より社長の方が詳しくて、値引きしてもらんかねー」

N氏が感激して承知したのは元よりである。

部下使いの奥義である。

又仕事で出張して帰つて来る。報告に社長室へ入つた途端に社長から

やつぱり君の腕だよ」

誰から聞かれたのかポカンとするが嬉しくてたまらんのである。

実は這入つて来た時の顔色で、うまく行つたか行かぬかを判断して、先手を打たれたわけである。

この鋭敏な頭の働きは、単に人使のみに止まらない。外交に於いつも電気のようにビリ〳〵働くのである。この頭脳に努力が加わるのである。うまく行かない筈はない。

黒板兄弟の巻—終り

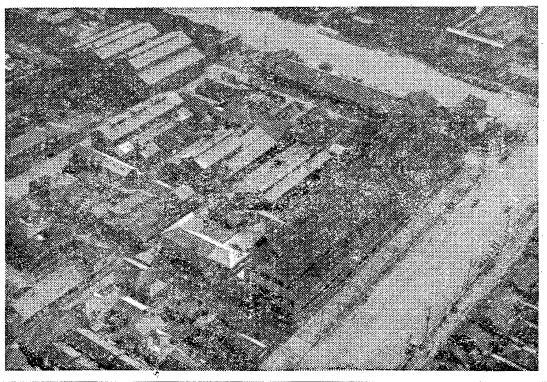

月島機械株式会社　本社及び東京製作所

ソ連から歸つて
町民の皆様へ

柴田英紀

ソ聯第十二次引揚者

謹んで新年の御喜び申上げます。

扨て今回、私達の帰国に際しましては、国民各位のなみ〳〵ならぬ御配慮により、又多くの団体、在外同胞帰還促進全国協議会及び町長殿始め町民各位のなみ〳〵ならぬ御心遣いと、国家よりの絶大なる御恵力を始め、日本赤十字社並びに各種団体、在外同胞帰還促進全国協議会及び町長殿始め町

◆教養は、伸びる婦人の、身だしなみ

生活部の行事と私の感想——その二

南婦生活部長　古達光枝

（つゞき）……こんなては、家族の分担仕事料理研究会の後で、いつとか特に主人の主婦に対する理解を深めていたゞくとか、或は主婦自身が自分の生活を深く反省し、低い女の生活に甘んじないと云う様な事も考えられます。生活の中から、この会す。或る二、三の主婦が順調な成長が出来るものは、働くことの負担が多くて、気分的に時間的に趣味深い料理が出来かねる、

これが只今の農村の主婦の大きな悩みだろうと存じます。どうしてこの悩みを解決して行くかは私達の大きな研究課題ではないでしょうか、副食費の経済を豊かに致します為には家計簿を反省することに依つて、他の部面から副食費の方に廻すとか、或は女だけの使える金として生産的方面の工夫をするとか、いろ〳〵工夫されるのではないかと思います又年々と田舎の方も生活水準が高くなつて参りますので、自然生活費其のものが高くなるざるを得ません。も少し家族数が少かつたら程度の高い生活が出来そうだと思わせられることも、しば〳〵御座います。家族計画も自分のものとして再認識の必要があるのではないでしょうか。時間的気分的余裕につき主婦をも少し明るく潑らつたらしめ、女の特長を生かした生活の出来る政治の有り方と云うものはないので御座いましょうか。こうした悩みを幾分でも解消して行きたい気持から、本年度より保健所の指導を得まして、「モデル料理グループ」を作つて見ることに致しまして、只今十四、五名単位のグループが三箇所まとまりつゝあります。多忙な主婦の皆様に趣味深い料理と信頼の気持を捧げるものです。

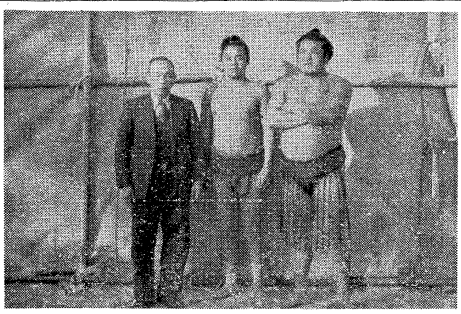

親方　松崎君　琴ヶ浜　福重町長

氣の毒な少年達や老よりを慰問して

東婦援護部長　一瀬政江

去る佐見中の皆様の御親切によつて集められたお正月のお餅（南地区二十六貫、東地区六四貫三〇〇匁）を不幸な方々少年院（四二メ五〇〇匁）清風園（二八〇〇匁）天心寮（二五メ八〇〇匁）お分ちする為役場の永吉さん、南地区より永冨さん外二十名、東地区より岩永さん外四名は、一月七日有名な高島真珠の山うにある大塔の少年院を最初に訪問致しました。こゝには全国から廻されて来た二十才以下十四、五才までの少年たちが二七〇名程保護されていました。

横着そうなふてぶてしい顔をした少年が二、三名は見受けられましたけれど、殆んどの少年がこんな人がどんな悪い事をしてこゝへ来たのだろうかと思われる少年ばかりでした。家庭環境や友人関係で悪くなるのが多いそうです。こゝは收容鑒局があり、一番奥の部屋はやゝ広い佛間でだそうで、畳間は殆んどありました。時折甚様集つてお説教を聞かれるそうです。こゝには保母さんが居られ、洗濯、つくろい物一切など一様にはつてありました。

丁度私達が見学する頃が晝食の時間でしたので、皆さん食堂に集まつて食事が済んだ所へ案内して下さいました。そこで岩永会長から切々なお話があり、少年達も皆頭を垂れて聞き入つて居りました

私達も思わず涙した次第でした。外の庭には色々の花が植えられ唯今は葉ボタンの盛りでした。少年達の心をこれもの花によつて、やさしい心に育てる様こゝらの庭を花で埋める計画だと言つて居られました。又こゝを出市立天心寮長　田中虎雄殿

右御両氏より援護主任及び婦人会長宛お礼状が参り、少年院の子供たちのお礼状が沢山入つておりましたが、そのうち二つだけを左に掲げておきます。

佐世保少年院

初等三室　上村勝雄

おばさん大変有難うございました。

僕は正月は自分の家で一家楽しく一つ年を取りたいと思つていましたが僕の心が弱くふとした事から悪い事をして、一年に一度の正月もこんな暗い所で送らねばならなくなりました。しかし今日はおばさん達がこんな悪い僕たちに、お餅などたくさん下さつて大変ありがとう御座います。

晝おばさんが僕たちに教えて下さつた言葉は、僕が死ぬまでわすれません。今日おばさん達を見て、僕はすぐ遠いところのお母さんに謝罪、顔には涙は出しませんでしたが、心ではおばさんに涙をなくしていました。

おばさん!!おばさんのあたゝかい愛情は一生わすれず、僕は今から良い人になるため、一所懸命どりよくします僕はおばさん達をうらぎるような事はけつして致しません。今後まじめに働らいて良い人になるように決心致しました。忙しい所を大変ありがとうございました。

さよなら

婦人会の皆様へ

佐世保少年院　吉田日支雄

わざ〳〵遠い所を来婦人会の皆様からあたゝかい言葉をいたゞいていたゞいて誠にありがとうございました。お話を聞いていると母にきつと立派な社会人となつて帰ろうと思つて涙が出てたまりません。帰つても皆様方のお志は絶対忘れません。親に心配かけないよう努力し、又親孝行をしようと決心致しました。本当に有難う御座いました。

さよなら

一月中の婦人学級

十六日午後一時より　永尾婦人學級　講師　尾崎小学校長

十七日午後一時より　稗木場婦人学級　講師　永冨公民館主事

二十日午後一時より　井石婦人學級　講師　永冨公民館主事　藤井保健婦

二十二日午後二時より　野々川婦人学級　講師　永冨公民館主事　友重厚生課長　藤井保健婦

二十三日午後二時より

◎講師は出来るだけ繰合せ御希望にそうようお世話致します。

◎御遠慮なくお申出で下さい。

◎南地区の方は支所にお申出の上電話で連絡して貰つて下さい

◎お申込はなるだけ一週間前に願います。

◎色々の御接待は決して御無用に願います

一体協だより

◎西海驛伝に波佐見チーム第四位

県の新進として期待されている西選手はラスト早岐、佐世保間を走つて従来の記録を二十秒縮めて区間賞を獲得した。

◎長崎県一周驛伝

（二月九、一〇日）

左の六選手が出場します、皆様の御声援を願います。

折敷瀬　森秋夫　三股　田崎嘉苗
村木　西正喜　中山　長与信義
宿　竹島喜末　中尾　本山泰之

◎波佐見一周驛伝

二月十日開催予定のところ、長崎県一周駅伝のため延期致しました。

こんなに殖えた生花学級

公民館でやつて居ります婦人会と女子青年団の生花学級が、左の通り殖えました。わびしい農家の土間や台所に、美しい花が活けられてあることは、どんなに家庭を明るくし、志折中本朝乃二〇中山原本セイ一九上宿今里昌子一八鹿山田中幾代二二折敷出口ハス子一六皿山田沢佳知子一八稗岸川シズ二二村木馬場久枝二三田頭長岡松代二五西原福田文子二七

寄贈御礼

一、圖書

（前年六月以降分）

雪解、東京地下鉄、オール読物（敬称略）　稗木場郷　宮本要子

短歌入門　村木郷　岡村正男

愛と罪　折敷瀬郷　江良登

邦枝完二集、学生時代、村木郷　細川要

科学と空想、田園交響楽、巴里の憂鬱、井石郷　河野伸夫

現代日本小説大系四〇全四二　湯無田郷　松村政敏

二、茶器　一組

湯無田郷白草会　石橋美代殿

右御寄贈戴きました。紙上を通じて厚く御礼申上げます。

波佐見町公民館

編輯後記

△お正月を迎えて早くも一月たつた。全国民の耳を引きつけた国技館の春場所は予想外の千代山、土つかずで優勝した。自信、信念の力は偉いものである。

×　×　×

△熱した鉄は、冷えないうちに鍛えねばならぬ。野々川の皆さん、中山の十三夜会、四日クラブの皆さん、普及員の中川、福田両技師しつかり頼みますぞ。

×　×　×

△黒板さんの次は誰を御希望があつたら、教えて下さい

（編集部）

館報はさみ
第5号
波佐見町公民館
電話（波佐見金鐘局）69番
大村市玖島町
印刷所　隆文社印刷所
電話838番

議会だより

昭和三十二年度本町第一回定例議会は三月二十六日より会期を五日以内と定め、左記町長提出議案を附議し原案可決三十五件、一部修正可決二件をもつて全議案を終了、同二十九日閉会した。

記

一、昭和三十年度旧下波佐見村並に旧上波佐見町関係一般会計その他歳入歳出決算認定について　九件
一、昭和三十一年度一般会計その他歳入歳出追加更正予算案　四件
一、昭和三十二年度一般会計その他歳入歳出予算案　三件
一、条例の制定並に改正条例　十四件
一、財政再建計画について
一、財産処分について
一、西部線道路工事費充当のための起債について
一、国有林払下申請について
一、町有林の管理処分に関する契約について
一、特別会計の設置について
一、予算外義務負担について　計　三十七件

町長　福重武次郎

本年度予算編成の方針

町長　福重武次郎

地方財政制度の改正は、目前に予想されますが、現段階に於ては自治庁からの通達の次第もあり、一應現行制度によつて編成することを原則としまして、制度の改正をきつて必要な追加更正をする予定であります。予算編成の原則は、確実な收入見通しの上に立つて通年歳出規模を定めるべきだと考えその額を六、八〇〇万円とし、積極的に歳出の節減合理化に努め、自主財政再建計画に基き、昭和三十二年度に於て、週去の赤字を解消することに計画しました。

その為に、各費目に亘つて相當の縮減を余儀なくされたが、事情やむを得ないので、此の点について議会をはじめ、町民各位の御諒承と御協力を御願いしたいのであります。しかしながら昭和三十三年度に於ては、相當の自己財源の余裕が期待できるので、将来は大きな飛躍をのぞめるものと確信して居ります。

最近における地方財政制度の改革は、地方財政運営の自主自律性の強化を主眼とされておりますので、自主財源の活用を図るべく、その大部分をしめる地方税の收入確保が根本であると考え、税務行政運営について特に意を注ぎ、その他の收入面についても、類似団体の状況をも勘案し、改正を要する向は若干の改正をなし、極力增收を図るべく措置しております。歳出面については、消費的経費の節約に努め、報酬、旅費等につきその金額の減額を考慮し、一般需用費については、二割から三割の節減を目標とし、事業面については新町建設計画に基き、町道西部線、簡易水道施設事業等をはじめ出来る限りの計画を樹立し、災害復旧事業は第二年度目であるので相当多量の復旧を見込んでおりますが、執行割当、補助率或は起債充当率等の確定を見ない今日であるので、将来変更の必要性は予想して居ります。

公債費の增高が目立つて居るが、この点については全国的な問題であり、政府における地方行政施策にも大きく取上げられ、公共災害復旧費分は従来通りその九五%を交付税で保証し、単独災害分或はその他の公共事業費分についても、新にその五〇%程度を見込んでいるので、直接負担の範囲は約二割程度であります。

昭和三十一年度の決算による赤字額は三〇〇万円に止める予定でこれが補塡金を當初予算に見込んで居ります。

最近における地方財政制度の改革は、地方財政以上は編成方針の概要でありますが、町民の皆様も財政の健全化に一層の御協力を御願いしたいのであります

× × × ×

昭和三十二年度一般会計予算歳入

町税	三一四八六五	百円
地方交付税	一一六四〇〇	一七、〇%
公営企業財産收入	三八一〇	〇、六%
使用料手数料	二〇一三	三、〇%
国庫支出金	八二五八七	一二、一%
県支出金	三五七六五	五、三%
寄附金	三八〇九六	五、六%
雑收入	一三四六	二、〇%
町債	六七〇〇	九、九%
計	六八〇〇〇〇	

歳出

議会費	一二四二四	一、八%
役場費	一五〇一四六	二二、一%
消防費	一六七四五	二、五%
土木費	一八〇四一七	二六、五%
教育費	七六八四六	一一、三%
社会及労働費	一九八八一	二、九%
保健衛生費	一七五七三	二、六%
産業経済費	六一五六八	九、一%
財産費	七四二三	一、一%
調査統計費	一一七三	〇、二%
選挙費	三二九一	〇、五%
公債費	六〇八七五	九、〇%
諸支出金	六九五三八	一〇、一%
予備費	二〇〇〇	〇、三%
計	六八〇〇〇〇	

（くわしい内容はそのうち役場から経済白書を出しますので暑）

役場だより

一、町村合併に伴う新町建設計画の主な事業として取上げられていた町道西部線の第一期工事は（川棚町境から志折まで）総工費五六〇万円と關係部落民の汗の奉仕によつて、予定の通り四月十日中に六〇米、延長一七六〇米の工事が完了した。

なおこの工事は前年度から昭和三十四年度までの継続事業で村木、有田町境まで總延長七、八八〇米、總工費二一三一〇万円で引続き工事が行われる

一、南中学校ではかねて割烹室の新設を強く要望しておられたが、経費その他の事情で延び〳〵になつていたが、申請書と請願書を提出した。

三月二十八日福重町長田川助役、上田、中尾正副議長の四名は同道して武雄営林署を訪れ、工費一三〇万円を以つて、年度内に完成したい。

これは生徒の教育上至大な効果が挙げられることは勿論、各種の料理講習会等に利用して戴きたい。

一、毎年のように氾濫する波佐見川の水防対策のため一八万円の予算をもつて、現在の南支所横に建坪一二坪の水防倉庫を新設し器材を整備して、いつでも消防團員が出動して水害を最少限度に喰い止めることになつた。

一、町内長野郷にある国有林約七〇町歩の払下げを受けるべく、去る

保存食

今こそ婦人の力を

○田植時にはウンと栄養をとらねばなりません。

○栄養の多い保存食を今から作つて用意して下さい。

ウマイものの食うて
ウンと働らきましよう

県知事より表彰を受く

○春の大掃除は皆さんの御協力でりつぱな成績を收めることが出来ました。

○今回県知事よりモデル衛生町として表彰を受けました。

○皆さんの御協力に深く感謝致します

犬の登錄と狂犬病の注射について

○四月以降犬の注射と登録をしてない方は早く役場衛生係へ届けて下さい

○狂犬病の注射は原口獣医師のところで受けて下さい。

○登録は役場で受けて下さい。

料金は三百円です。

○注射済票交付手数料は二〇円です。

○注射代は獣医師に払つて下さい。

（注意）

登録と注射を受けていない犬は近日捕獲しますから念の為、お知らせします。

（厚生課衛生係）

自転車は

どうして盗まれるか

盗み易い場所

一、会社、銀行、デパート、市場、パチンコ屋、飲食店等の前に置いてあるもの。

二、家の前に置いてある自転車―安心しているのと、話が長くなる場合が多いので家の中に入るのを見届けてからやる

必ずしも自動車にのみ負わせる事は出来ないものがあると思われます。

もすこし歩行者や、その他の人が注意してくれたなら、この事故は防げたであろうと思われるのが事故の六割以上となつています。

お互の一寸した注意やお互の思いやりの心、これが事故をなくす大きな力です。道を歩くとき、乗物の乗降、車の運転等のときだけではありません。

只今でもあなたの周囲に事故を起す原因となるものが、いくつもころがつているのではないでしようか。お宅の可愛い子供さんは、今頃どんな所でどんな遊びをしているでしよう。道路を行く場合、正しく右側を通つておられるでしようか。交叉点や通路の横断には、気を配つておられるでしようか。お店の前には、品物が通路にはみだして通行を妨げてはいないでしようか乗りすてた自転車が自動車や人の通りをじやましてはいませんか。一寸気をつけて見て下さい。こんなことに気をつけて頂くことにそあの悲惨な事故をなくすることゝなるのです

盗み易い時間

人の落付きのなくなる夕方が一番盗み易い。

盗む方法

一、カギのかけてない自転車をねらう。

二、会社、銀行、デパート、市場、パチンコ屋等の出入口で、さも客人のような見せかけ、自転車に乗つて来るのを待つてカギをかけるかどうかを見とどけ、カギをかけない自転車は片つぱしから盗む。

三、人が注意していないような車を見つけると盗む。

四、二人でやる場合は一人が自転車を置いた人がどこに行くかを見とゞけるために、その人の後をつけて行き、盗まれると思うと手で合図して一人が盗んで逃げる。

交通事故

交通事故！なんと陰うつな響きのある言葉でしよう。

長崎県下だけを考えて見ましても、昨年中の交通事故は一、一七一件であり、死者七六名負傷者一、一二三名それに物の損害はなんと一、四六〇万円以上に達しているのです。この事故の殆んどが、自動車による事故でありますが、その責任は

川棚警察署長

館報「はさみ」第二位入選

去る二月行われた県社会教育課主催の県下公民館報コンクールで館報「はさみ」は第三位に入賞致しました。皆さまの御協力にお礼申上げるとともに、今後一層の御協力をお願致します

昭和三十二年度公民館の事業計画

こんなことをやりたい

合併初年は両地区の公民館や婦人会等民主団体の活動状況を静観し調整する時期でありましたが、いよ〳〵その実情に即して、今までの運営をより効果的に進めると同時に、左のことをやることになりました。皆様の御協力をお願致します。

一、図書文庫の貸出し

現本公民館の図書は出すことになりました本館八二三冊、南分室御希望の部落や団体が四一〇冊、計一二三三冊（うち新本一二五冊）あります。之を文庫（一箱約二〇冊入る）に入れて熱心な御希望の分館や婦人会、青年団の支部に貸

1、まじめな建設的な意見を
2、字数はなるべく七〇〇字以内
3、なるべくやさしい字句を使つて
4、御考えを尊重しての訂正や取捨は予めお任せ下さい。
5、原稿は奇数月の五日までに公民館へ

二、公民館報に町民の聲を

館報は今回だけ多忙のため一寸遅れましたが、今後七、九、十一、三月と奇数月下旬に発行致します。

町民の世論を町政に取上げることは民主政治の根本です。皆さまの御意見やら御希望、お尋ねを遠慮なくお出し下さい

三、モデル分館の研究発表会と分館運営研究会の開催

モデル――宿分館　係団体幹部が宿分館に適当な時期に全町内関集つてその第一回中間発表会を見學すると共に、引続き分館運営研究会を開く。

四、移動公民館の開催

適当な時期に役場、農協、学校、警察等と話合つて、各分館を廻つて、各受持の行政事項につきお話をし、又町民の希望世論を聞くために懇談する。

五、講演会、講習会の開催

精神方面の講演会一回、時局講演会一回を東南二ケ所で開催する。外、産業生活関係の講習会を数回開催する。

六、視聴覚教育の活用と技術者の養成

1、分館巡回用の移動暗幕を備えたので、幻灯やテープレコーダーによつて視聴覚教育を活用する。
2、農協青年部、農事研究会、青年団等からまじめで熱心な人をすいせんしてもらつて、幻灯機、映寫機テープコーダー等の操作技術講習会を開いて、技術者を養成し、どん〳〵各種の会でやれるようにしたい。

附記

現在あるスライド並河成資―農林一号の研究者の職場と健康

（産業用）

稲の生いたち
苗床作りのこつ
増産のカギ
加里肥料
促成堆肥の
カンドコロ
石灰窒素の
使い方
下肥の科学
立上る青年の村
建設の誓
自動車の
出來るまで

（生活用）

栄養の常識
農繁期の栄養
作業衣の改善
家事と健康
兄さんの結婚
嫁の座
結婚改善の道

（物語り娯楽用）

とんち教室
成人学級の巻
福沢諭吉（二巻）
しんらん
新平家物語
（子供向き）
鐘の鳴る丘―三巻
子狸のしつぱい
こども話の泉

（最近買入たもの）

歌謡曲、物語り入り「レコード」二枚つき
「母千鳥」
寿々木米若吹込み浪曲レコード二枚つき
「阿波の鳴戸」

村木4Hクラブ員の共同研究田の開墾

農事研究の熱盛んな

川内郷吾作会の研究発表会と表彰に刺ひきされて各部落青壮年の農事研究熱は中川、福田両地区普及員の指導と相まつて、一層盛んになりつゝある。今度上の農協に専任の営農指導員―沢田技術員が来られたので、大いにその御努力を期待している次第である。

（公民館）

農事研究会の現状

部落	会名	員数
川内	◎吾作会	一九
〃	中山	一九
〃	川上研究会	二五
〃	みずほ会	二〇
〃	黎明会	一五
若葉4H		一二
岳辺田	◎尊徳会	二三
〃	◎十六夜会	一九
〃	丸尾同志会	一二
〃	十三夜会	三三
〃	睦青会	一五
中山4H		一五
乙長野	田頭	一〇
甲長野	長野〃	二五
稗木場	稗木場〃	一五
東地区	上波農協青年部	一九
全域	村木	一六
全町	◎村木4H	一五
	梨研究会	
尚農会		二〇
牧内農研会		一〇
野々川	園芸研究会	
果樹〃		
経営〃		
野々川4H		一五
折敷瀬		
折敷瀬4H		一六

（備考）◎印は共同研究の圃場を有するもの

研究会で「やつたこと」

十三夜会

会長　岩永誠二

1、共同栽培計画と出荷
2、西瓜と茄子の栽培について相互研究
3、いも"寿"の共同温湯消毒と栽培法の研究

十六夜会

会長　今里甚太郎

○共同肥料試験田の共同中耕
○共同温床の踏込
○茄子と西瓜の栽培について相互研究
○共同試験田の作業
○共同育苗について協議、蔬菜栽培の相互研究

尊徳会

会長　泉浅夫

○蔬菜栽培の研究
○共同肥料試験田の共同作業
○水稲の施肥設計の相互研究

丸尾研農同志会

会長　柿川八造

○蔬菜栽培の研究
○温床踏込の実地研究
○西瓜栽培の相互研究
○茄子〃

（福田普及員寄）

（上手な稲つくり）寄附御禮

井石郷　山川菊松殿

金五千円也

右は亡父音吉殿の忌明に当り追善のため公民館施設費として御寄附を戴きました。

茲にお礼を兼ね公告致します。

波佐見町長
波佐見町教育委員会
波佐見町公民館

○地力を作るが第一
○健苗は秋のみのりの基礎になる
○浅植するほど実が多い
○適当な株数植えて穂数をふやす
○肥料は上手に、むだがなく
○手入れは適期に、完全に
○穂肥は、適期に、適量を
○土用にほして、落水のばせ
○めい虫、ウンカに油断なく
○乾燥よくして、よい米とろう

（福田普及員寄）

橋本専務表彰さる

上波佐見農協橋本専務理事は、三十一年度貯蓄推進中央表彰において、大蔵大臣と日本銀行総裁の表彰を受けて、四月十五日、日本銀行長崎支店に於て、表彰状伝達が行われた。

全氏は大村銀行、親和銀行に永年勤務し、引続き農協専務に就任し、貯蓄の増強に努め昭和二十八年十一月に県下農協初の一億円貯金農協を樹立した功労者として表彰を受けたものである。

農業の先生

上波佐見農協営農指導員設置

営農指導員　沢田健兒

農協は三十二年度の新規事業として県立農業試験所二ケ年所を設け専任の営農指導員を置き、営農指導に専任する。

全氏は東彼千綿村出身、県立諫早農学校卒業と共に、県立農業試験所二ケ年卒、国立興津農事試験所を本年三月卒業し、長崎県農業試験所長のすいせんによつて着任したものである。

御あいさつ

「人は環境によつて育つ」児童は良い環境にさえおけば自然にでもあるていど正しく善良に育つて行く。南小学校は、田園の静かな自然の美しさの中に人工の美をそなえた実に理想的な教育環境であると申されましよう。一歩校庭に足を入れると明るい校舎、よく整地された運動場、手入れのとゞいた庭木が喜んでいたしします。そして八百有余の児童は幸福そうに、明るく伸び伸び育つています。これこそ先輩以来の教育を愛する本町のでんとうと、最近数年の間にこれだけの教育施設を整備された町当局や育友会を始め全町民の御努力のたまものと信じます私は幸い本校に職を奉するようになりましてより皆様の御支援のもとに先任者の業績を引きつぎ本校の教育を守り育てるために微力ながら努力精進致したいと念願致して居ります。

御指導と御後援をお願い申上げまして着任の御あいさつといたします。

南小学校長
石丸仁策

嬉しい話

東中学校

本校卒業生川竹隆信君は、長崎の高橋洋服店で修業中でありますが、去る三月次の様な手紙を添えて、金千円を寄贈してくれました感謝すると共に、生徒学習に必要な教具を買い、同君の好意にこたえたいと思つています「春と成ればほんとうに嘱します。先生もお元気の事と思います。僕は母校と別れて長崎に出てからまる三年になります。中学校時代が一番楽しい時代でした。思い出の一つ、校庭の木々もだいぶ大きくなつて春を待つている事でしよう。……（著）……僕が自転車を拾つて警察にとどけていたら御金をもらいました。少いですが何かの役にたつたらと思い學校にあります……」

青少年不良化など心配されている今時、ほんとうに感心な青年だと思い御紹介をした次第であります。

国民健康保険の療養担当者の指定

本年四月一日から本町国民健康保険と東彼杵郡医師会と診療協定を結びましたが受診証担当医一覧表に明示して居りませんので御承知下さい。

当医薬分業実施に伴い本県薬剤師協会との間にも協定成立しましたのでお知らせします右協定により新たに指定された本町在住の担当医及担当薬剤師は左記の通りです。

岳辺田郷
医學博士　小高居薫
井石郷
薬剤師　河野光子

（注）
1、国保の給付を担当する医師歯科医師から交付された處方箋を提出して給付を受けて下さい。
2、町外の薬剤師から薬剤の給付を受ける場合は別に一部負担金を窓口で支払つて下さい。

傳士人見佐波

（四）

本田雄五郎氏——（その一）

医学博士

公民館永冨貢

◇一書生から

東京、銀座

◎本田耳鼻咽喉科病院長

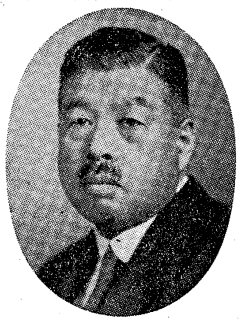

故本田雄五郎氏

（はしがき）

前号までに黒板博士兄弟の巻が終つた。今度はいよ〳〵旧上波佐見の人を書く番である。旧上波佐見で先づ取上げねばならない方は、故人では一瀬操氏、小川寅治氏の御二人であろう。然るに今まで多忙のために御両氏の事蹟を調べる暇がなかつたので、取敢えず中間的存在として、材料の整つていた本田雄五郎氏を掲げることにした。一瀬氏と小川氏とのことについて御承知の方は、材料を御教示下さるよう、お願します。

雄五郎氏を知らない人も父君「同俊様」とゆうお医者様の名は年よりの中で知つた人があるかも知れない。

本田家は代々医を業とし、上波佐見村に開業して来た。祖父仲山先生は寛政年間大村藩の藩校に学び、二十才で京都に学び更に三井とゆう大家について眼科を専攻し、故郷波佐見に帰つて宿に開業した。医学未開の當時既にソコヒの手術をしていた。その名声を伝え聞いて四方から患者が殺到し、宿の町は時ならぬ繁昌を呈したとゆうことである。

本田家の墓は鹿山と教法寺裏にあるが、鹿山の仲山先生の墓碑は立派な自然石に「本田仲山先生の碑」と誰も父君「同俊様」とゆうお医者様の名は年よりの中で知つた人があるかも知れない。

本田家は代々医を業とし、上波佐見村に開業して来た。祖父仲山先生は寛政年間大村藩の藩校に学び、二十才で京都に学び更に三井とゆう大家について眼科を専攻し、故郷波佐見に帰つて宿に開業した。医学未開の當時既にソコヒの手術をしていた。その名声を伝え聞いて四方から患者の激痛と共に数日にして両眼ともつぶれてしまつたのである。

然し氏は天を恨まず親切に患者に接し、盲目の身を以て後蘭医を諦らめ、所有の田畑家屋敷を全部売払つてその返済にあて、江良山に移つた。

相続いで起つた第二の不幸は、長兄俊一郎氏の急死であつた。長崎の医学校を卒業して北松の宇久島に開業していた俊一郎氏は父君は茲に前途の希望を失い、転々として西彼の宇久島に開業していた俊一郎氏は父家の倒産後間もなく腸チブスにかゝつて急死したのである。

倒産を悔まなかつた父君も、唯一の頼みであつた長男の急死には失望落胆の極に達した然も第三の不幸はその直後又も本田家を襲つたのである。

長男の葬儀のため父君が宇久島に行つての留守中、江良山の家は火事にあつて一物も残さず丸焼となつた。そして又八島に帰つたのである。これが雄五郎氏十一才の時である。たつた一年の間に本田家は嘗ての豪家から無一文に没落し、頼みの長男は亡くなつた。さすがの父君も茲に前途の希望を失い、転々として西彼の宇久島に開業していた俊一郎氏は父家の倒産後間もなく腸チブスにかゝつて急死したのである。

倒産を悔まなかつた父君も、唯一の頼みであつた長男の急死には失望落胆の極に達した然も第三の不幸はその直後又も本田家を襲つたのである。

長男の葬儀のため父君が宇久島に行つての留守中、江良山の家は火事にあつて一物も残さず丸焼となつた。そして又八島に帰つたのである。

雄五郎氏は明治十年同俊氏の二男として八島で生れた。六才で鹿山の小學校に入り一瀬操校長、三車お涼、小林九十郎先生に教わつた。當時田頭から通つていたのが神童と言われた黒板伝作氏で、優秀な雄五郎氏も伝作氏には頭が上らなかつたとゆう。

十才で鹿山高等小学校に入り、翌年は早岐第十一高等小學校に入つた。当時の学友に岩永清四郎、一瀬富松、川棚の金滝大八郎先生等の名が見える。

これまでは言いたりと雖も病院は繁昌し数人の書生も居て、雄五郎氏は何不自由なく過したのであるが、不幸は思いもかけず突如として、しかも打続いて起つたのである。この不幸が後年の銀座、本田耳鼻科院長を作つた原因であつたろうが、神ならぬ身の知る由もなかつたであろう。

×××

第一の不幸は倒産であつた。金銭に淡白だつた父君は親戚の某氏の借金に保証をしていたが、遂にその借金全部を一人でかぶることになつたのである。

父君はこれを天運と諦らめ、所有の田畑家屋敷を全部売払つてその後氏の請負による。なお一万余円によつて六〇冊の新らしい図書も購入し、番人として前尾夫妻が住込んでいる。同郷幹部及び部落民の社会教育に対する熱意に深く敬意を表する次第である。

委員長　田中　千一

委員　神近　近六

〃　川口仁平次

〃　山口儀太郎

〃　藤川　準一

〃　朝長　周一

〃　浦田彌四郎

東婦人會 まんまく寄贈

東婦人会では、今度閉会記念として公民館舞台用のきれいなひき幕と中学校楽器代の一部を御寄附下さいました。これは婦人会の尊い記念として、永く学校の学芸会や、その他一般の演芸会に利用され、情操教育のために大きく役立つことゝ思います。

いずれ農繁あけ後話合いまして、適当な幕開きの演芸会を致しまして、謝意を表したいと思いますが、茲に公告して東婦人會の方々に御礼申上げます。

波佐見町公民館

〃　東小学校

〃　東中學校

折敷瀬公民館 増築落成

折敷瀬公民館の落成式

折敷瀬公民館では總さ二間半の図書棚を増築していたが、美事に代田中千一氏を始め分館長池田正道氏その他部落總出で落成式を擧行した。

總経費約五〇万円の内郷金と郷民の勤労奉仕により工事は山口義夫氏の指揮相撲の興行をつたのである。これが雄五郎氏十一才の時である。たつた一年の間に本田家は嘗ての豪家から無一文に没落し、頼みの長男は亡くなつた。さすがの父君も茲に前途の希望を失い、転々として西彼の宇久島に開業していた俊一郎氏は父家の倒産後間もなく腸チブスにかゝつて急死したのである。

倒産を悔まなかつた父君も、唯一の頼みであつた長男の急死には失望落胆の極に達した然も第三の不幸はその直後又も本田家を襲つたのである。

長男の葬儀のため父君が宇久島に行つての留守中、江良山の家は火事にあつて一物も残さず丸焼となつた。そして又八島に帰つたのである。

雄五郎氏は明治十年同俊氏の二男として八島で生れた。六才で鹿山の小學校に入り一瀬操校長、三車お涼、小林九十郎先生に教わつた。當時田頭から通つていたのが神童と言われた黒板伝作氏で、優秀な雄五郎氏も伝作氏には頭が上らなかつたとゆう。

十才で鹿山高等小学校に入り、翌年は早岐第十一高等小學校に入つた。当時の学友に岩永清四郎、一瀬富松、川棚の金滝大八郎先生等の名が見える。

これまでは言いたりと雖も病院は繁昌し数人の書生も居て、雄五郎氏は何不自由なく過したのであるが、不幸は思いもかけず突如として、しかも打続いて起つたのである。この不幸が後年の銀座、本田耳鼻科院長を作つた原因であつたろうが、神ならぬ身の知る由もなかつたであろう。

×××

第一の不幸は倒産であつた。金銭に淡白だつた父君は親戚の某氏の借金に保証をしていたが、遂にその借金全部を一人でかぶることになつたのである。

父君はこれを天運と諦らめ、所有の田畑家屋敷を全部売払つてその後氏の請負による。なお一万余円によつて六〇冊の新らしい図書も購入し、番人として前尾夫妻が住込んでいる。同郷幹部及び部落民の社会教育に対する熱意に深く敬意を表する次第である。

委員長　田中　千一

委員　神近　近六

〃　川口仁平次

〃　山口儀太郎

〃　藤川　準一

〃　朝長　周一

〃　浦田彌四郎

つたのである。度々親族会議を開いた結果は

一、母君は実家黒板家（当時皿山、現在乙長野に（住）に帰る

二、雄五郎氏は書生に出して医學を勉強させる。

三、妹あい女は小学校をやめて親戚の川棚村石木、一瀬家に見習奉公に出す（後一瀬家に嫁し現存）

四、母君の生活費は未納の薬代を取立てゝ之にあてる。

かくて一家分散した雄五郎氏は、卒業の翌月五月一日瀧川医院の書生として住み込んだのである。これから愈々雄五郎氏の発奮苦闘の生活が始まるのである。（以下次号）

うんと 分校の御利用を

波佐見分校もこのところ新館の増築を見て大体教室のゆとりも出来ましたし、温室其他設を利用して洋裁から編物、手慣れた生徒はまだ残された問題はありますけれども一應ここまで持ち来されましたことは町御当局並びに御厚情によるものと厚く感謝致しております。

五月一日瀧川医院の書生として住み込んだのである。これから愈々雄五郎氏の発奮苦闘の生活が始まるのである。（以下次号）

父君の死後、本田家は益々没落の一路をたどつた。収入がなくなつたので、度々親族会議を開いた結果は

一、母君は実家黒板家（当時皿山、現在乙長野に（住）に帰る

二、雄五郎氏は書生に出して医學を勉強させる。

三、妹あい女は小学校をやめて親戚の川棚村石木、一瀬家に見習奉公に出す（後一瀬家に嫁し現存）

四、母君の生活費は未納の薬代を取立てゝ之にあてる。

かくて一家分散した雄五郎氏は、卒業の翌月五月一日瀧川医院の書生として住み込んだのである。これから愈々雄五郎氏の発奮苦闘の生活が始まるのである。（以下次号）

波佐見分校もこのところ新館の増築を見て大体教室のゆとりも出来ましたし、温室其他設を利用して洋裁から編物、手慣れた生徒はまだ残された問題はありますけれども一應ここまで持ち来されましたことは町御当局並びに御厚情によるものと厚く感謝致しております。

今年度の卒業生もお蔭で全員的に就職致しましたし、進学受験の生徒もそれ〴〵入学致して居ります。どうぞ今後とも町に一つの高校として十二分に御利用下さい。もちろん定時制高校と云う立前から働き乍ら勉強する、労働の余暇を百％利用するのだ、そういう努力を惜しまぬ生徒を希望します。出校も一日おきだし、それぞれ休暇も与えられますので家事の手伝いかたがた結構通学出来るようになつて居ります。生徒の学費も月謝其の他合算して全日制の約半額ですみます。感心な生徒は月謝の殆んどを自分でかせいでいるものもあり、女生徒は女生徒なりに學校の施設の施設面も漸を追つて充実しつゝあり、まだまだ残された問題はありますけれども一應ここまで持ち来されましたことは町御当局並びに御厚情によるものと厚く感謝致しております。

今年度の卒業生もお蔭で全員的に就職致しましたし、進学受験の生徒もそれ〴〵入学致して居ります。どうぞ今後とも町に一つの高校として十二分に御利用下さい。もちろん定時制高校と云う立前から働き乍ら勉強する、労働の余暇を百％利用するのだ、そういう努力を惜しまぬ生徒を希望します。出校も一日おきだし、それぞれ休暇も与えられますので家事の手伝いかたがた結構通学出来るようになつて居ります。生徒の学費も月謝其の他合算して全日制の約半額ですみます。感心な生徒は月謝の殆んどを自分でかせいでいるものもあり、女生徒は女生徒なりに學校の施設の施設面も漸を追つて充実しつゝあり、まだまだ残された問題はありますけれども一應ここまで持ち来されましたことは町御当局並びに御厚情によるものと厚く感謝致しております。

今年度の卒業生もお蔭で全員的に就職致しましたし、進学受験の生徒もそれ〴〵入学致して居ります。どうぞ今後とも町に一つの高校として十二分に御利用下さい。もちろん定時制高校と云う立前から働き乍ら勉強する、労働の余暇を百％利用するのだ、そういう努力を惜しまぬ生徒を希望します。出校も一日おきだし、それぞれ休暇も与えられますので家事の手伝いかたがた結構通学出来るようになつて居ります。生徒の学費も月謝其の他合算して全日制の約半額ですみます。感心な生徒は月謝の殆んどを自分でかせいでいるものもあり、女生徒は女生徒なりに學校の施設の施設面も漸を追つて充実しつゝあり、まだまだ残された問題はありますけれども一應ここまで持ち来されましたことは町御当局並びに御厚情によるものと厚く感謝致しております。

今後の文化面でも上からも心せねばならぬ問題であると反省させられた次第です。分校としてもまだ〳〵研究を要する面もありますので今後とも何卒各方面について一層の御指導御鞭韃を御願いしたいと存じます。

尚御紹介致しておきますが、此度川棚本校の佐々木校長が大村高等學校長に御栄転になりその後任として西彼高校から板橋勉校長が来られました。分校は松岡先生が佐世保南高校に御栄転、後任としては北松南高校から九州大學御出身の藤戸光次先生が赴任致しております。担当科目は社会英語、以上お伝えしておきます。

川高波佐見分校

分校長　浜本国雄

切り花を永くもたせるコツ

切花としてきれいに活け、すこしでも永くかざり、眺めようとするには、花を永もちさせねばなりません。このコツを御紹介致します。

1、低温と多湿

温度を低くして湿気の多いようにすることです。

そうすると花の呼吸蒸散作用がゆるやかであるため永保ちします。

2、切り時

ゆり、しゃくやく、ばら、貝ざいく等はつぼみの時、菊、スイトピー、カトレヤ、らん類は満開の時、段々に咲く金魚草、ルピナス、ストック類は最初の花が咲いてから切つた方がよい。

3、水揚げをよくすること

切口をつちでつぶしたり、割つたり、木片をはさんだりすれば水にふれる面が多くなる塩をもみこんだり、熱湯やすにつければ、吸水を良くし、炭火で焼けばくされをふせぎます。とくに、きく、ぼたん、ききょう等は焼くか、茎の汁を水で洗い落す必要があります。

4、水をかえること

水温は撰氏五〜十度がよく、たび〳〵水をかえ、同時に容器につけているあか等をよく落し腐れを防ぐこと等は切り花を永もちさせるコツであります。

川高波佐見分校

馬場　教諭

サイレン

を鳴らし續けて二十三年

中尾の馬場淳氏一家

自分だけの世話で手一杯!!そんなせちがらい世の中に、二十三年間も部落のために時報のサイレンを鳴らし続けた一家がある。

それは中尾郷の馬場淳氏（六〇才）一家である。

中尾に窯業家たちの発起でサイレンが据えられたのは、昭和十年の十一月であった。

が、さてサイレンを据えて誰が之を鳴らすか？これは当時大事な問題であったろう。余程責任感の強い人であらねばならぬ。この白羽の矢が立つたのが馬場氏である。

――（私は戦時中翼賛壮年団の役員仲間で同氏の人格をよく知っている。今度同郷保育所主事の財津氏の紹介でこの事を聞いて、なる程　よい人が居りもしたし、亦よい人を見つけたものだと、今更当時の同氏を思い浮べて回旧の念を新にした）

馬場氏は部落の要請に應じて快よく承諾され、サイレンは同家の屋上に据えられたがその後現在の公民館の庭に移された。

爾来二十三年といえば二昔以上である。

こんな仕事は全く縁の下の力持である。舞合裏の道具師である。

サイレンを聞く人はサイレンが鳴つているなと思ふだけで、一分でも違つては済まないとその時刻になると仕事も手につかないでサイレンのスイッチをにらんでいる人があることを考えない。そして一寸でも早かつたり遅れたりすると苦情を云う。

当時は十時間労働で午前と午後二回の休みがあつた。始業、午前の休み、正午、一時、午後の休み、終業と鳴るのは一日八回である。それも時期によつて違う。終業の時間を早く鳴らせば工場主が好かない、遅く鳴らすと従業員が不平だ。

刻々の時報、戦時中の空襲警報、実に責任が重い。他人に頼むわけには行かない。誰かは家に居ねばならん。日曜も公休もないのである。それもこれが商賣よあれば仕様がないが淳氏も奥さんも、ずい分嫌な思いをされたことが度々であつたろう

それをジット堪え忍んで二十三年も黙々として続けて来られたことは、全く同氏なればこそで、本當に頭が下ることである。それでも今日ではその時刻になると、自然と身体と指がスイッチの所に行つているとゆう。永年の訓練はえらいものである。

淳氏は戦時中役場へ勤め、町の翼壮副団長をして居られた。終戦後家庭に入つて父祖の業窯焼を始め、現在でとその時刻になると仕事を手につかないでサイレンのスイッチをにらんでいる人があることを考えない。そして一寸でも早かつたり遅れたりすると苦情を云う。

当時は十時間労働で午前と午後二回の休みがあつた。始業、午前の休み、正午、一時、午後の休み、終業と鳴るのは一日八回である。それも時期によつて違う。終業の時間を早く鳴らせば工場主が好かない、遅く鳴らすと従業員が不平だ。

刻々の時報、戦時中の空襲警報、実に責任が重い。他人に頼むわけには行かない。誰かは家に居ねばならん。日曜も公休もないのである。それもこれが商賣よあれば仕様がないが淳氏も奥さんも、ずい分嫌な思いをされたことが度々であつたろう

それをジット堪え忍んで二十三年も黙々として続けて来られたことは、全く同氏なればこそで、本當に頭が下ることである。それでも今日ではその時刻になると、自然と身体と指がスイッチの所に行つているとゆう。永年の訓練はえらいものである。

淳氏は戦時中役場へ勤め、町の翼壮副団長をして居られた。終戦後家庭に入つて父祖の業窯焼を始め、現在でとその時刻になると仕事は長男英男氏が京都大学の専科を卒業して家業を扶け、二男毅氏は川棚町長竹内氏（淳氏の実弟）の嗣子となり今は孫さんも出来て、言はゞ老後を楽しむ境涯にあるが、同氏はこんなことを公表することを好まれない。従つてこんな美談はとかく世に埋もれ勝ちである。

× × ×

こんなことを発表して、私は却つて同氏を束縛することになりはしないかと考えたが、美談は美談として公表することが、世を明るくする大きな力で、公民館の仕事だと考えたので、丁度今年の「時の記念日」に当り、財津氏の御世話によつて、思切つて町民の皆様にご紹介すると共に、私は謹んでこの文を一昨年亡くなられたトシエ夫人の御霊前に供える次第である

（公民館　永冨）

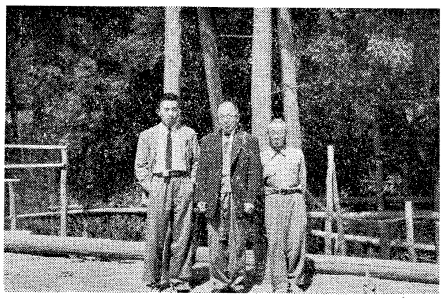

馬場淳氏
長男英男氏　財津主事

○六月十日は

時の記念日

時間を守るには

1、会をする人は守られる時間をきめる――親切心

2、会員は「遅れてはすまぬ」

こゆう責任感

3、定刻に始めて予定の時刻に閉会する会議進行の技術が必要です。

時間勵行　五分前には会場へ

湯無田育友会
八班
石橋美佐

湯無田の支会が子供クラブのモデル支会に選ばれてから約一年、今では各班に子供クラブが七ツも出来て、皆それ〳〵活潑な歩みを見せて参りました。

子供クラブがうまくゆくには何といつてもない、親達のおしつけではなく、子供達自身がやろうとゆう気にならなければなりません。

それで私たちは先づ既に早くからやつて成績を上げて居られる寺うでの「よい子の会へ」見学にやりました。そして子供達が自分たちも是非やろうとゆうことになつて、生れたのがこの「青空子供会」でございます。

会長と司会は高学年の子供が交たいで、やることになりました。これは誰でも自分の意見をしつかり述べる訓練になります。

その外に会計、連絡記録、体育と四ツの係りが居ります。

例会は毎月二回、土曜の夜に開き、初めと終りに左の五ツの誓を読むのです。

1、仲よくしましよう
2、あいさつをよくしましよう
3、うそを言わないこと
4、時間を守りましよう
5、よい事は進んでやりましよう

子供たちで、はんだん出来ない時は、私たちが出ます。時には「おばさん何かありませんか」と聞かれます。

その時だけは先生になつたような気持で私たちも嬉しくなります

最後のレクレーションは、やはり子供たちの一番楽しいものゝようです。

会の翌朝は道路の掃除をすることになつて居ります。

こうしてよい事は進んでやる気分が自然に出来てあいさつをよくする、お手つだいを進んでやるようになりました。

学校の成績のよい子、悪い子にかゝわらず、とにかくよい社会の子に育てる事自分の子、他人の子とゆう区別を捨てゝ、神佛の子を育てるということは私達育友会の務めであり、また楽しいことでございます。

子供たちがこの上とも良い子になつて呉れますよう、先生を始め皆様の御協力をお願いする次第でございます。

× ×

青空子供会

満十才に

なつた中学校

去る四月二十三日は第十一回目の開校日で丁度満十年になりました。昔から十年一昔と申しますので早いものです。

十年前小学校の北校舎（今はない）を借りて発足した中学校には机が無くて板の間に座つて勉強したり、教科書がなくてプリントを読んで勉強したりした当時を思うと、当時二、一五九名の卒業生諸君、この機会に一度母校に集つて當時の思い出話しでもして見たらどうですか。学校と女生徒の諸君　思い出しても、十周年記念事業でもと思つて見ましたが、それもまだ出来ませんが、十周年に当り館報を借りて卒業生諸君の御幸福を御祈り致します。

東中学校長
野沢栄治

中陰の供物について

生活改善のさけばれはそんな必要もございますまいが、一般の家庭には「洗桶や鍋や小皿等、高価なものは二、三人で話合つて上げて下さつたら、供養をするのにすぐに役立ち、後々まで故人の記念品として残るのでは無いでしょうか。中陰は故人の冥福を祈る時機でありますのに、供物に心を取られ、つけた名札をいつまでも読んでいられる方もございます。夏になると御菓子や砂糖には蟻が沢山たかつて、大変困つたと云う話も聞きますが、少しでも無駄を省くと云う事は新生活運動の第一歩ではございませんか。

折敷瀬郷　一主婦

ビルマ歸還者と御遺族の皆様へ!!!

ビルマ戦没者合同慰霊祭並に「雲龍会報発刊」に当り、在町ビルマ帰還者及び御遺族の方々に、本紙をもつて御報告を申上げる機会を得ました事は、誠に感謝にたえません。

昨年四月二十七日佐賀市におきまして、ビルマ方面遺骨送還並現地追悼の任を受け、無事帰朝されました美山団長並に杉沢派遣遺族代表の御両氏の御参加を戴き、佐賀県を始め、各関係諸団体の後援の下に、多数の御遺族、帰還者、来賓が来会され盛大且厳かに慰霊祭が行われ、続いて現地報告がなされ誠に意義深いものでありました。

顧みますれば、十余年の間夢にも忘れられぬかつての激戦地ビルマ、印緬国境或は雲深い雲南のはてに、雄図空しく勝利を信じて散華された戦友を、心ならずも放置して帰つた吾々は、政府派遣團の方々の手によつて一、三五一柱の御遺骨と、八七、〇〇〇余の英霊を故国に御迎する事が出来、これ等英霊の合同慰霊祭に参加する事が出来ました事は、全く感激の極みでありました。

本年度は十三年忌を佐賀の本部で実施される予定であります。毎年一回雲龍会によつて定期的に追悼慰霊祭を催して、英霊や御遺族の方を御慰めすることになつて居ります。

帰還者各位におかれましては、今は亡き戦友に思いをはせられたいたすかる事かと思いまして、絶大な御協力を御願申上げます。

雲龍会は元ビルマ派遣龍部隊生存者によつて組織され戦友相互の親睦融和を図ると共に、散華された戦友諸氏の英霊を慰め遺家族其の他戦争犠牲者に対する精神的援護を図ろうとするのであります会報「雲龍」は皆様のよき友として、伝書鳩として発刊されるものでありますので、諸兄の思い出、御意見等をお出し下さい。

（志折郷　松尾重男）

雲龍会
長崎県支部
東彼分会
元一四八　石塚吉蔵
元B〇　手島二男
元B〇　松尾重男

編集後記

○いよ〳〵農繁期に入つて、皆様さぞお忙しくお疲れのこと、思います。

×

○四月から五月の中旬迄多忙を極めましたゝ為、遂々こんなに発行が遅れてしまいました。

×

早く原稿をお寄せ下さつた方にお詫び申上げます。

×

○いよ〳〵農繁期の盛りになります。皆様お身体を御大事にお働き下さい。

（公民館　永冨）

館報はさみ
第6号
波佐見町公民館
電話（波佐見金鐘局）69番
大村市玖島町
印刷所　隆文社印刷所
電話838番

新法による農業委員きまる!!

◎選挙による委員（無投票…二二人）

部落　委員名
中尾　清次
永尾　冨田　多作
野々川　福島　時夫
井石　白下　秀一
金屋　福田　勝
宿　田崎　秀松
稗木場　松尾　久三
川内　久村　金一
甲長野　松本　卯一
中山　長与　良郎

部落　委員名
三股　福田　為一
小樽　前田　彌一
湯無田　山田　与市
原田伝四郎
折敷瀬　田中　千一
村木　黒板　力枝
牛島　秀一
谷添初エ門
本山伝三郎
山口　義雄
中山　田中　政視

◎町長が選任した委員…六人

一号（関係団体）
一瀬　光夫（上波農協）
前田　靖（下波農協）
岩永　種蔵（共済組合）

二号（議会すいせん）
福重武次郎（町長）
上田　広次（議長）
中尾　謙吾（副議長）

計二十八人

なお右の委員は町の条例により

1.農地部会
選挙による委員十一人
一号の委員　一人
二号の委員　一人
計十四人
右の通り各互選によつて各部会を構成して農地の関係と農業振興の事業を分担する。
（役場選管係）

2.農業振興部会
選挙による委員十一人
一号の委員　二人
二号の委員　一人
計十四人

ブラスバンドで迎えた東京からのお客さま

東京都内の陶器商人のバスに分乗して、波佐見の陶業視察に乗込んだ。巡路内海、中尾は、去る六月十三日、西ノ原の各工場を見て有田嬉野を経て、二合を経て佐世保へ向つた。

ブラスバンドの歓迎は誰の思つきか、既に長崎や宮崎あたりでは大観光団の歓迎に駅頭で賑々しくやつている。一寸奇抜なようであるが、先方を嬉しがらせる効果は百パーセント、さすが京阪東京と始終往復して中央の空気を吸うている紫焼きさんや、商人さん達の目と腹は大きい。この大きい目と腹を今後一層工場経営の合理化生産の能率化、従業員の福利厚生のためにそいで、波佐見焼の真価をなお高めて貰いたいと切望する次第である。

（公民館　永冨）

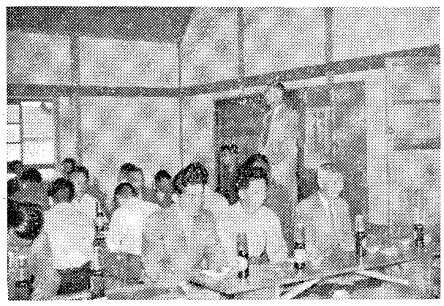

上田工業組合理事長の「歓迎のあいさつ」

いたところ、東中学校のブラスバンドがズラリと並んで、楽隊を吹奏しての出迎えには流石の東京人もビックリ「おれたちはいつ宮様か大臣になつたのかな」、こんな筈じやなかつたが」とそれでもさすがに嬉しそう。得意満面で二階の大広間に案内された。

こゝでは又町当局や町内製造家や商店代表、約八十名が集つての大歓迎、福重町長、一瀬県議、上田理事長の歓迎のあいさつや、先方代表の謝辞があつて小宴が開かれ、後広川指導所長の司会で意見交換が行われたが波佐見焼独特の白磁を生かすデザインの研究や生産費の低下を図る必要があるなど、有益な意見の交換が行われ和気アイ〳〵裡に三川内

自衛隊の募集いつでも受付ます

本年度の二等陸、海、空士の募集は左記の通りとなつておりますので、希望者は役場の係まで、至急お申出で下さい。

一、応募資格

昭和三十二年六月一日現在で、満十八才以上二十五才までの日本国籍を有する男子で、中学校卒業程度の学力を有するもの

二、中卒程度

の国語、数学、社会についてかんたんな筆記試験と口頭試問及び身体検査が行われる。

三、初任給

は月六千円で逐時昇給するほか扶養手当期末手当及び勤勉手当等が支給されます。

四、志願手続

志願票は町役場にあります。

（町役場　末岡）

☒新らしい「波佐見音頭」の歌詞募集

◎婦人会のお望みで新らしい「波佐見音頭」を作ることになりました。

◎なるべく、やさしくて歌いよい歌詞を奮つて御応募下さい。

☒形は　七、七、五

☒数は何番までゞもよい。

☒町の風景、歴史、人情風俗、名所、名産民芸等を歌い込むこと。

☒〆切り八月三十日まで公民館へ

☒優秀三位まで賞金を差上げ、館報に公表します。

☒審査の方は公民館に御一任下さい。

◎「波佐見音頭」として決めるときは、応募歌詞の文句から適当に引抜いて、組み合せることもありますので、予め御承知下さい。

（公民館）

悲しい出来事!!

哲次チャン用水路で溺る

今年も水が繰しい時節になりました。水で身体を鍛へる事は、最も楽しく望ましい事でありますが、その反面恐ろしい水魔に襲はれる事も決して忘れてはなりません。殊に水泳が全く出来ない幼児の水遊び程危険なものはありません。一寸した保護者の不注意によつて、何よりも尊い人命、かけがえのない子供は、いかに呼んでも答へてくれないあの世へと旅立つのです。そしてこのような出来事は、絶へず起つており何時私共の平和な家庭におそいかゝるかわからないものです。

今年も亦波佐見町ではこの恐ろしい水魔に襲はれ、悲嘆のどん底に沈んでおられる家庭があります。

岳辺田郷の春口功さんの長男哲次チャン（二年七ケ月）長女照代チャン（一年）二人の子供を子守のA子さんに頼んで朝から近くの田圃に田植に行かれたのです。功さん夫婦は数時間後に、可愛い〳〵哲次チャンが、呼んでも答へて呉れないなきがらになろうとは夢想だにしなかつた事でしよう。ところが、今年も波佐見町では恐ろしい水魔に襲はれ、悲嘆のどん底に沈んでおられる家庭があります。

岳辺田郷の春口功さんの長男哲次チャン（二年七ケ月）長女照代チャン（一年）二人の子供を子守のA子さんに頼んで朝から近くの田圃に田植に行かれたのです。功さん夫婦は数時間後に、可愛い〳〵哲次チャンが、呼んでも答へて呉れないなきがらになろうとは夢想だにしなかつた事でしよう。

哲次チャンは家の中で暫く遊んでいる内に、A子さんに便所に行つて来ると云つて裏戸口から外に出て便所に行き、そのまゝ家の中に居るものと思ひ込んだのです。

一寸した不注意により取返しのつかない午前九時頃過まで落ち込んで流され、約三百米下流の田圃に仕事をしていた功さんが見付けてひき上げ手当をしましたが、時間が三十分以上もたつていたので遂に蘇生しなかつたのです。

何と悲しい事でしよう。心から御くやみを申し上げたいと思ひます。そして今後私達の身辺から、この様な悲しい事が起らないよう次の事を守りましよう。

一、水に落ちたら救ひを求める事が出来ないので幼児からは決して目をはなさない様にしましよう。託児所に預けるのが一番よいです。

二、子供が落ち込みやすい川や溝には柵等を設けて、危険防止の施設を致しましよう。

三、水泳の場所には竹竿ロープ等を用意し泳げない者でも救助する事が出来るやう致しましよう。

四、農業は害虫防除に大きな効果がありますがその反面恐しい事故を起し易いのです。

去る七月七日には岳辺田郷で農薬に依る青年男女の悲しい事故が発生致しましたが、これは農薬の保管責任者が正しい保管、移動、取扱ひをしていたら一應は防ぎ得た事故ではなかつたかと思ひます。

一寸した不注意により取返しのつかない午前九時頃過まで落ち込んで流され、約三百米下流の田圃に仕事をしていた功さんが見付けてひき上げ手当をしましたが、時間が三十分以上もたつていたので遂に蘇生しなかつたのです。

何と悲しい事でしよう。心から御くやみを申し上げたいと思ひます。そして今後私達の身辺から、この様な悲しい事が起らないよう次の事を守りましよう。

一、水に落ちたら救ひを求める事が出来ないので幼児からは決して目をはなさない様にしましよう。託児所に預けるのが一番よいです。

二、子供が落ち込みやすい川や溝には柵等を設けて、危険防止の施設を致しましよう。

三、水泳の場所には竹竿ロープ等を用意し泳げない者でも救助する事が出来るやう致しましよう。

四、農業は害虫防除に大きな効果がありますがその反面恐しい事故を起し易いのです。

去る七月七日には岳辺田郷で農薬に依る青年男女の悲しい事故が発生致しましたが、これは農薬の保管責任者が正しい保管、移動、取扱ひをしていたら一應は防ぎ得た事故ではなかつたかと思ひます。

一、撒布作業には着装や皮膚の露出に注意し毒物の吸収等で中毒を起さないように致しましよう。

二、防除区域の標示は必ず励行しましよう。

三、無指定者の無断使用は危いからしないようにしましよう。

四、農薬の保管に注意し使用後の残品又は空容器等は焼却するか又は埋めて事故防止につとめましよう。

五、農薬を無断使用したり不注意や取扱を誤つて他人に傷害を与えたような場合は過失罪や毒物及劇物取締法の違反として罰せられるから誤のないように致しましよう。

川棚警察署長

痛いッ!!

まむし（ひらくち）

にかまれた時は……すぐ医師に見せると同時に役場警察へ知らせて下さい。

まむしによく効く薬をすぐ取り寄せます。

役場は　電話　一番
警察は　電話　三四番
　　四七番
です。

（役場衛生係）

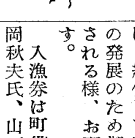

恐ろしい農薬

五、機会を作つて人工呼吸法等救急法の講習を致しましよう。

六、水に溺れた人があつたら直に警察に届けて下さい。

川棚警察署
波佐見警部補派出所

大公望の皆様へ!!

梅雨も明け、いよいよ釣糸をたれる大公望達も多く、郷土の波佐見川も大変賑やかになつて参りました。この波佐見川利用者の方々に、お知らせとお願いを申上げます。

昭和二十六年内水面漁業法が施行され、川漁をやる者は県の許可を受けるようになり、波佐見川の利用者も組合を結成し、現在川棚川漁業協同組合として組合員三五〇名、満六年を迎えて居ります。

組合は川棚川（波佐見川）の管理者として魚類の保護と繁殖のため年々県より助成金を受けて居ります。

亦今年は川棚町から、〇〇〇圓の補助金を受け、今年も鯉、鮒、アユ、うなぎ等の稚魚を放流を行う予定になつて居ります。

また上波佐見農協の御好意によつて井石の大堤を借りて頂き、現在平鮒鯉を放流し、養漁場として利用致して居ります。

以上の様に組合活動も年々活発になつて居りますので、遊漁者の方々で入場券の無い方は、納付して頂き組合の発展のため御協力下される様、お願いします。

入漁券は町役場、末岡秋夫氏、山下倉蔵氏が管理して居ります。

（折敷瀬　田村）

水田の水掛けはこうして

灌漑（水掛け）は稲に対し
1.保温
2.養分の補給
3.分けつの調節
4.除草
5.病虫害防除
などの効果がありますが、掛け方によつて効果を現わし得ないばかりでなく、害を生ずることもあります。

保温のためには掛け流しは望ましくなく、ことに冷涼地では禁物です。水温は攝氏三十二度が適温であり、水温上昇の必要な田では溜水、迂回水路を設けるか夜間の低温を防ぐためには夜間深水とします。

稻作期間を通じ、前記保温以外に田植当初（五～十日間）は深水にして、苗の活着をはかりますが、それ以後は茎の強化、分けつの発育を助長するためなるべく減水（水深一～一、五寸）に保つが望ましい。たゞ最高分けつ期を過ぎて、分けつ停止期に近づいた頃（止め草直後）水を落して田面を干す場合があり、これを土用干し（虫干し）と云つて、期間は五～十日間、この間には田面にヒビが入らない程度にしておきます。

この土用干しは無効分けつ（穂にならぬ）をおさえ、土壌の通気をよくして根の伸長を助け、肥料の分解をうながします。しかし土用干しはイモチ病の発生を助けますから本病の発生の多い土地では行わない方がよい。

穂ばらみ期から出穂開花中は、水分の蒸散も盛んで旱害にかゝり易いので、とくに深水（これを花水と云う）とします。

落水は何日頃から始めるかは、水田の乾湿度により、また裏作関係により違いますが、開花後、二〇～二五日（穂が下垂し始める頃）を標準とすれば、余り間違いはありません。

今般上農協の営農指導員として御世話になる事になりましたが、元来浅学非才でございますので、何かと皆様の御世話になること、思います。

又町の営農指導員として、皆様方の御期待に充分添うことが出来るかと思いますが、一生懸命努力して、微力ながらも町農業の発展に尽したいと思います。

目に入るものは心に残る、又心に残るものは目に這入ると、良く申されます。當に見聞を広くして、技術の向上に務め、実際営地にあつた栽培の体形となしたいと思いますので今後よろしく御指導御鞭撻の程を御願い致します。

余り早過ぎればみのりを悪くすることもあります。

以上のように水掛けは稲作の生命線でありますので、皆様の御協力によつて発展の一途をたどり、青年の地位を自覚し、自己の研修、郷土の振興へと努力を致して居る次第であります。

それにひきかえまして、前記の通り取り残された青年諸君の存在は、二の部落の参加を得ない事が出来ないことは我々青年団としても反省の余地あることを痛感して居る次第です。又現在各支部を綜合して見ましても、まだ約五〇〇名の未加入者の方があります。

しかしながら未だ一人の研修、一人の努力は微々たる力であり一人の社会は存在しないのです。

どうか未加入の青年の皆様の、青年運動への積極的参加を希望しお互の力でお互を伸ばしお互の力で、お互を明るく楽しく有意義に過せる様、協力をお願いしお待ち致して居ります。

川高波佐見分校　馬場　教諭

御あいさつ

農協営農指導員　沢田健児

野山の緑と共に田圃の緑もこゆくなり、遥の梅雨も過ぎ去つて今や盛夏の頃と相成りました。

結球白菜の品種の選び方

野崎寒蒔一号は冷涼低温結球性がすぐれており、純度も高く、耐暑性も可成り強い。但し愛知群の特性として肉質が柔いだけに、耐病性が低いが結球が早く、且、外葉も或る程度食べられるので、被害の進む前に収穫できる。

秋の晩蒔には、低温感應が鈍いので重要な地位を占める。耐病性では、**千歳白菜、松島新二号**交配七号、松島新二号と、三要素の配分が適当であつたことだろう。

化成区は初期の肥料分解がおくれて初期成育が悪く、三要素の内燐酸加里の成分が不足したことがその原因の一つと考えられる。

化成肥料を使用する場合、基肥施用と同時に芽出肥としての窒素肥料の併用と加里の併用が右の成績より考えて必要になるのではないだろうか。

× × ×

× × ×

長岡交配四号及二号が適している。

耕土が浅く病気のため早播できないのも、夏の暑気のために西南暖地の特色である。

春蒔では、**四倍体野崎寒蒔一号**よりやゝ色がこゆく、生育旺盛で、良品種であるが、稍大型で少し晩れ盤は極めて貧弱であるのであります。

本町農家の経営規模は田畑合せて僅か八段未満の零細さでありまして、其の内牛数は五段百姓の小農であります。この狭い耕地ではいくら手管農業が家族全部によつて営まれて居るのであります。

私達はいつまでこうしたばけいし労働と、苦しい経済生活を続けねばならないのでせうか。

私達は日頃もつと現実の社会に対するどい批判力を養い、生活を豊かにするために機械力と技術の導入によつて、新しい知識と新しい農法を取り入れてもうすこし多くの休養は目に這入ると、良く申されます。當に見聞を広くして、技術の向上に務め、実際営地にあつた栽培の体形となしたいと思いますので今後よろしく御指導御鞭撻の程を御願い致します。

一しよに郷土を興そう

波佐見町青年團

波佐見町青年団が生ある事をいかんとする次第であります。

私達青年に対する社会の批判はきびしく、又それだけに期待も大きい事を強く感じるのであります。私達はお互の共同の練磨により御期待にそうべく努力して参るつもりです。特に一周年を記念してその前後に青年週間をもうけ、多くの事業を計画している次第です。

同じ郷土に生きる青年達がお互に結び合つて、みんなの力で青年個々の特質を育て、みんなの力で社会を造り上げる事が、いかに大事で、いかに有意義なことであるかを考えていただきたいのです。

今年度は町青年団としても、新しい青年団体としての運営方法、活動方法を多分に取り入れ、社会の皆様方の御期待にそうべく努力して参るつもりです。

特に一周年を記念してその前後に青年週間をもうけ、多くの事業を計画している次第です。

どうか未加入の青年の皆様の、青年運動への積極的参加を希望しお互の力でお互を伸ばしお互の力で、お互を明るく楽しく有意義に過せる様、協力をお願いしお待ち致して居ります。

岳邊田十六夜会肥料別施肥試験成績

岳邊田十六夜研究会長　今里甚太郎
農業改良普及員　福田忠茂

播種　十一月二十二日
播種量　三升
品種　御島裸
畦巾　四尺五寸二条（播種機使用）
耕種並に成績概要
十一月より十二月にかけての異状乾燥のため発芽おくれと発芽不良となり、初期の肥効が悪く化成肥料の肥効が特におくれた感あり尿素區が不良なのは、前記の理由と、二回の追肥を一回止めた為、比較にならないが一応数字をあげた。

［　］の区は芽出塩加配合の単肥配合が最も良いが、これは特に速効性であるため生育の初期が好かつたこと、三要素の配分が適当であつたことだろう。

化成区は初期の肥料分解がおくれて初期成育が悪く、三要素の内燐酸加里の成分が不足したことがその原因の一つと考えられる。

化成肥料を使用する場合、基肥施用と同時に芽出肥としての窒素肥料の併用と加里の併用が右の成績より考えて必要になるのではないだろうか。

× × ×

× × ×

肥料別	二〇本平均草丈	二〇本平均穂長	五坪当生麦重	五坪当藁麦重	反当收量	備考
1.硫安区	六五、二糎	五、三糎	一メ二八〇匁	一メ一一〇匁	一石六六五	硫安六メ、過石八メ、塩三メ
2.硫安区	六四、八〃	五、四〃	一メ二七〇〃	一メ一三〇〃	一石五四五	全右
3.尿素区	五八、八〃	五、〇〃	九五五〃	八四〇〃	一石二六〇	尿素二メ五〇〇匁、燐酸八メ、塩加三メ
4.尿素硫安併用区	六七、三〃	四、九〃	一メ〇三五〃	八四〇〃	一石二六〇	尿素一メ六六〇匁、硫安二メ、塩加三メ
5.組合化成	六二、一〃	五、三〃	一メ〇二〇〃	九五〇〃	一石四七五	組合化成一五メ、
6.組合化成	五九、一〃	五、一〃	一メ一四五〃	一メ〇四〇〃	一石五六〇	組合化成一五メ硫安
7.日本化成	五五、八〃	五、〇〃	一メ〇六五〃	九七〇〃	一石四五五	日本化成一五メ
8.日本化成	五六、一〃	五、一〃	一メ一四〇〃	九九〇〃	一石四八五	硫安二メ加燐安八メ五七〇
9.硫加燐安	六〇、三〃	五、一〃	一メ一四五〃	九九〇〃	一石四八五	欠
10.硫加燐安	六一、七〃	四、九〃	一メ一七〇〃	一メ〇九〇〃	一石六三五	欠

農民の聲

農民よ!!! 目先の慾をすて、立上れ

はげしい作業のつかれで、田植なかばに倒れた私は、床の中で現在の農村の立場を振りかへつて見ました。

これまでの農民達は家族の労働力はただとして自作農として出発し、経済状態を考えて、どんなに農作物の値が下つても、肥料代や税金が払えさへすれば、元を取つたものと思いこんで居ました。そして今までは一小作農として暮していた大部分の農家が農地改革によつて自作農として出発し、経済状態は著しく好くなつて来ました。

しかしながら未だ一人の研修、一人の努力は微々たる力であり一人の社会は存在しないのです。

寄附御禮

折敷瀬

中尾善太郎殿

金貳万円也

右は故ム〆子夫人忌明に当り追善のため公民館施設費として御寄附を戴きました。

茲にお礼を兼ね公告致します。

波佐見町長　波佐見町教育委員会

波佐見町公民館　松尾

傳士人見佐波

（四）

本田雄五郎氏——（その二）

◎本田耳鼻咽喉科病院長
医学博士

公民館　永冨貢

◇一書生から

東京、銀座

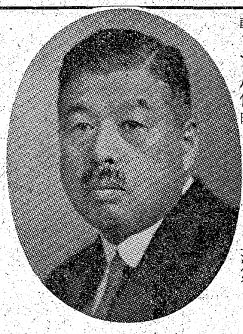

本田雄五郎氏　故

一朝にして一家殆ど離散の悲運にあつて、漸く早岐高等小学校を卒業した雄五郎氏は、勇を鼓して直ちに後期の受験準備にかゝり内科、外科、眼科、産婦人科、藥学等渋川先生から指導受けながら未だに乳房戀しい母君と別れて渋川医院の一書生として住み込んだのである。

お坊つちやまから一転して居候的の書生とさこそであつたろう。あらゆる苦心をしてあちこちから教科書を借り受けて勉強したが翌年春の試験には惜しくも落第してしまつた。

かつたことは、亦一しお淋いことであつたに違いない。

然し人生には不幸が幸福の原因となる事が多い、前述の黒板伝作氏の場合も同じく、あらゆる成功者が不幸な出来事を機縁として成功への道に出発している。

母君が若しこの当時生きて居られたら、雄五郎氏の上京もずつと遅れていたろうし、或志折、中山の三部落四ケ所に開設されました。

私はこの託児所巡りをして、色々な実状を見聞致しましたが、部落の方の深い理解と協同の力、更には婦人会の方々の御援助であゝした施設が例え十五日にせよ、二十にせよ、経営維持されますことは、猫の手さえ借りたい程の農家にとつては農繁期に入ると部落になり福音であるかを思い、今後共益々普及開設されますことをお奨め致したいのであります。

ぜひ開きたい「農繁期託児所」

南地区では従来からよつては季節託児所を開かれる風習になつていましたが、本年も田植時期を前に、岳辺田

本年の開設箇所

◎中山下部落託児所
場所　中山下公民館
人数　三五名
期間　六月十五日～七月四日
保母　丸田ハル子
　　井田シズ
　　原本ハツエ

◎中山中部落託児所
場所　中山中公民館
人数　二七名
期間　六月二十三日～七月四日
保母　岩松節子
　　吉岡ヤエ

◎岳辺田託児所
場所　岳辺田下公民館
人数　四〇名
期間　六月二十日～七月四日
保母　小島フサ
　　森タマ

◎志折託児所
場所　志折公民館
人数　三四名
期間　六月二十三日～七月四日
保母　田口サヨ
　　富永タエ子
　　前田ミヤマ
（南支所長　田川）

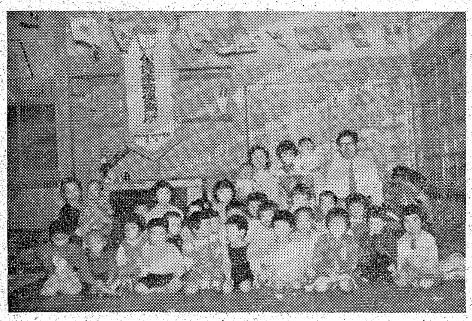

岳辺田託児所の……よい子たち

松尾氏も雄五郎青年の意気に感じて上京の後の世話を約したのである。

天にも上る心地で渋川先生始め親類の快諾を得た全氏の喜びはさそこであつたろう。

その後一年間渋川医院に奉謝の勤務をした雄五郎氏はいよ〳〵明治三十二年、三十二才の夏、なつかしい故郷の山河、親しい友達と別れをつけて晴の上京をした。

その時の雄五郎氏の荷物は、餞別に貰つた合計三十円ばかりの金に、あわせ二枚、ひとえ一枚の着物と一枚の医師免状であつた。

（以下次号）

香ばしいおだんご

岳辺田　小島ふさ

『保母になつてくれ』と出来上つた。後は保母との相談をうけて私に出来る事でしたらと心易く承諾したものゝ始めてのことゝて、いさゝか不安でもあつた。

然し心強く出られたのも御医者様の門口だつたればこそ。

二十日から十五日間の予定。保母二人、十五坪の会堂に疊三枚の寝間、スベリ台二組、ハンモック三、寝台一軒下にブランコ二、改良かまどが据付けられ運動場には金網の柵がはられ、立派な託児所が出来上つた。後は保母の責任だ。

初日は全員参加三十人、子供達も初めての事とて大はしやぎ、歌うは、叫ぶは、泣くわめくは、ガン〳〵ピードン〳〵あらゆる物の交響楽が初まる。アアツと耳をおさえたくなる様だ。

おとなしく呼んだつて聞える道理がない、声はかれる。「せんだんも二葉から一幼児の教育が叫ばれつゝある今日、たとえ十余日の短期間であつてもおろそかに出来ない事を痛感して、あゝしてこうしてと、心組んでいた事もこのさわぎと頭の混乱にくづ折れてしまいそうだつた。

五日目頃やつと子供達も落付き私達もなれて来た。這いまわる子が二人やつと這いだした子が二人、一人はだつこしていても目はあちこちと働かせねばならない。時々おしつこをもらす子が五、六人手のあいている時は次から次と呼出してひつばるのだが、一寸油断しているとまたやつた。

それから靴を並べる子がふえて来た。綾子ちやんのおとまけ、二人の足は大活躍に入るぞうりをつゝかける暇もない。小便の夕立までといゝのだが時には香ばしいおだんごの御馳走があちこちに。お湯をかけて床の掃除、お尻の洗濯、パンツの洗濯とかけまわる。

側に流れみぞが有るのが有難い。手をしやぶる子、服をかじる子、色々のくせがある。

「鼻が出ています、雑誌の四ツ割をさけておくまたゝく間に一冊分は屑箱に投げこまれる。又さけてやる。又なくなる。でもそれでいゝのだ。自分で鼻をとつて屑箱に入れるただそれだけなのに、とても喜んでいかにも大てがらをした様な氣取り方であるぞ今後も子供達をほめてやつた。

それから靴を並べる子がふえて来た。綾子ちやんのおとまけ、二人の足は大活躍に入るぞうりをつゝかける暇もない。小便の夕立までといゝのだが時には香ばしいおだんごの御馳走があちこちに。お湯をかけて床の掃除、お尻の洗濯、パンツの洗濯とかけまわる。

側に流れみぞが有るのが有難い。手をしやぶる子、服をかじる子、色々のくせがある。

「鼻が出ています、雑誌の四ツ割をさけておいで」と週間とつておいて」と週間雑誌の四ツ割をさけておく、またゝく間に一冊分は屑箱に投げこまれる。又さけてやる。

短期間のことゝて思うようなしつけも出来なかつたが、せめて子供達の習いおぼえた顔洗い、食前の手洗い、神佛えの礼拝など、どうぞ今後も子供達をほめて続けさせて下さるよう親さん達へお願いする次第です。

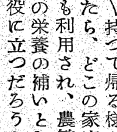

婦人会だより

生活部会

とき　七月十二日　午後一時半～
場所　南小学校家庭科室

農繁期明け久しぶりに集りまして、次の様なことを話し合いました。

議題

一、保存食の普及状況について

1. 農繁期に役に立つか

○農繁期と云うより、日常の食卓に常備しておく保存食として役に立つた。

○お辨當のおかずとして喜ばれた。

○いわし味噌がなまぐさいと云う向きもあつたが、それは作り方がまずいので、いわしのみをよくいりつけてから、味噌とねり合せると、とても永く保存も出来て栄養的である。

○フライビンズの甘味噌等好評だつた。

2. もつとうまく普及し利用する方法はないか。

○農繁期託児所の給食にやつたら大変重宝した。

○農繁期の直前に、四五人のグループで夜にでも集つて共同で保存食を作り、それ〴〵持つて帰る様にしたら、どこの家庭にも利用され、農繁期の栄養の補いとして役に立つだろうと思う。

二、家計簿の研究について

「主婦の権力はシャモジ一つだ」と云われる時代はもう過ぎました。私達はもつと生活を考え、家計を知つた上で、色々と生活の設計を建てることの出来る主婦でなければならない。ただ働くだけの主婦では生活に楽しみがない。色々と生活の設計が出来る様、家計を、はつきり見つめたい。もし家計不足の時はもつと生産的に働く工夫も生れましよう。そのために先づ家計簿をつけて見ようと云うことになりました。

三、台所の見学について

波佐見町内で、私達の生活にすぐ取り入れられる様に工夫された台所を拝見したい。適当な台所を物色して、八月下旬に拝見に行く事。

四、栄養表の普及について

一部　二拾円

支部の生活部長さんに御申込み下さい。

五、栄養料理講習会

七月下旬に、南中学校家庭科室で、夏向きの蔬菜料理と麺類料理の講習会を開く。

町婦人会生活部長　李尾スエ

厚生部会

ときところ　七月十二日　午后二時半　南小学校

出席者　会長、厚生部本部役員、各部落厚生部長

議題

一、本年度の行事について

二、夏季衛生について

三、応急処置（人工呼吸法を主に）

石田さんから本度の行事について報告、続いて協議、次に役場の衛生係山下さんから夏季衛生並に清掃について、蚊の発生源即ち水溜りをなくすること、清潔検査には従来通り婦人会の人の立会を要望されましたが、御多忙中にもかゝわりませず皆様の御協力により接種につき沢山集りました。左の通りそれ〳〵差し上げましたので紙上をおかりして御報告方々と協力を御礼申上げます。

倘運搬のことがありましたので両地区別に集めて配分いたしましたので不均等なところがございました事をおわびいたします。

南中學校	ホーキ	一七〇枚
東小学校	ホーキ	一〇〇本
南小学校	ホーキ	二〇〇枚
南支所	ホーキ	一五本
皿山保育園		九枚
東中学校	ホーキ	四〇枚
		一五〇枚
		二八本
		二〇〇枚
		四〇本
永尾分校		七〇枚
中尾保育園		一〇三枚
内海〃		一〇〇枚
〃		一〇三枚
村木分校		二〇〇枚
村木支部各班で受持つて少しづゝ差上げている。		三〇枚
町役場（婦人会援護部）		
町公民館	ホーキ	三本

婦人会だより

そこには精神的なものがなければならないことを痛感いたしました。

倘このような場合、火を炊いて保温につとめるよりも毛布による保温が勅果的で、又呑んでいる水を吐かせる必要はなく、直ちに人工呼吸を実施した方が蘇生が早いことを注意されました。

この人工呼吸法は、お互に練習を重ねてなるべく多くの人達に伝達し、万一の場合に備えたいものと思います。

又この伝達のことは警察の方からの強い要望でもありました。

婦人会厚生部長　寺田　つる

援護部

三十二年度始の援護部行事としてゾーキン竹ボーキ集めを御願いしましたところ、御多忙中にもかゝわりませず皆様の御協力により沢山集りました事をおわびいたします。

南中學校	ホーキ	一七〇枚
東小学校	ホーキ	一〇〇本
南小学校	ホーキ	二〇〇枚
南支所	ホーキ	一五本
皿山保育園		九枚
東中学校	ホーキ	四〇枚
		一五〇枚
		二八本
		二〇〇枚
		四〇本
永尾分校		七〇枚
中尾保育園		一〇三枚
内海〃		一〇〇枚
〃		一〇三枚

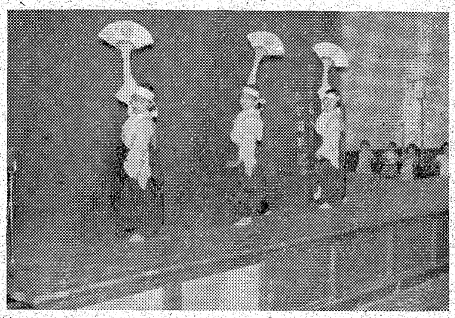

東中学校ダンスクラブの「荒城の賦」

〃〃〃

館報はさみ
第7号
波佐見町公民館
電話(波佐見金鐘局)69番
大村市玖島町
印刷所　隆文社印刷所
電話838番

だれが私達を幸福にするか？

政治は、私たちをより一層幸福にするために行われるのでありますが、何が私たちの幸福になるかは、私達自身が、最もよく知っているはずです。

政治が、私達の幸福を、ほんとうに考えているかどうかを、たえず注意していなければなりません。公明選挙運動は、私達国民のみんなが、このような気持になり選挙のときは、立派な人に投票して国の政治が正しい方向に向うことを期待する運動です。

政治はだれのものか

むかしは王様のものであつた
殿様のものであつた
私達に縁遠いおかみのものであつた
しかし今は私たちみんなのものである
総理大臣のものでも知事さん、町長さんのものでもない
政治は私のたちのものである

政治はここにある

むかしは遠い宮殿の奥にあつたいかめしい権力に守られてあつたしかし今は私たちの身のまわりにある毎日の生活が政治である

生活をたのしく明るく生き甲斐のあるようにするのが政治である

（役場　選挙係）

国鉄バス開通祝賀会の余興
婦人会の踊り

国鉄バス開通

待望の国鉄バス、嬉野、有田線は八月十日からいよ〳〵開通することゝなり前日八月九日町公民館で鉄道関係嬉野、有田、波佐見三ケ町の有志が集つて盛大な開通祝賀会が催された。

なお沿線の各停留所関係婦人連は左の余興を出演、来客の飛入りもあつて賑わつた

有田藤若会　河太郎
寿三番叟
あやめ踊　有田音頭
舞相婦人会
東京盆踊　ザンザ節
波佐見藤若会
会津盤梯山、乙女つばき
西原婦人会
そうらん節　アジャバ天国
内海婦人会
九十九島音頭

波佐見町建設審議会生れる

新市町村建設促進法の規定によつて、波佐見町建設審議会を作ることになり、左の十五人が委員に任命された。

この審議会は町長の諮問に応じて、新町建設計画の調査、その他その実施に関し必要な調査と、審議を行うもので、合併によつて新しく生れた町をしつかり育てようとするための町長の諮問機関である。

（議会議員）
上田広次、中尾謙吾
福田伊作
（教育委員）
林平三郎、浦野　安
（農業委員）
前田　靖、田崎秀松
（公共団体の役職員）
一瀬光夫、三岳春男
岩永種蔵
（学識経験者）
今井俊夫、島尾久米司
（その他必要と認むるもの）
永富　貢、和島源治
中沢　一

よく出来た夏の大掃除

夏の大掃除は雨ばかりでしたが、皆さんの御努力により非常によく出来ていました。厚くお礼申上げます。

特に皆さんの衛生についての認識が深く、お互にきれいにしたいと云う意欲の旺んなのには感心しました。今後もより一層御努力、御協力をお願い致します。参考までに見たまゝ感じたまゝを……

◎よいところ

①前回とすると皆さんの衛生に対する認識が深く、意欲が旺んである。

②前回注意を受けたところをよく改善してある。

③みんな熱心である（勤めている方がわざわざ休んで掃除しておられるのにはすまない

上波農協青年部の研究会

八月二十四日午後二時から上波佐見農協会議室で本部役員及び支部長が集つて研究会を開いた。幹部、田崎課長、高月係長、永富公民館主事等も出席して、今後の運営その他について協議、非常に有益であつた。

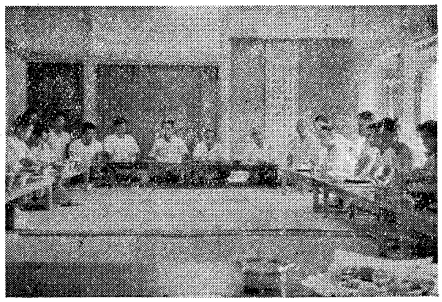

上波佐見農協青年部と農協、役場、公民館の懇談会

波佐見町体育協会役員

名誉会長	今里久香	東小学校長
会長	野沢栄治	東中体育主任
副会長	永富貢	〃小〃
〃	松尾省一	南中〃
理事長	尾崎利一	〃小〃
常任理事	永富副会長	（青年団）
〃	兼務	団長
理事	小柳敷男	体育部長
〃	沢田京一	郡体育部長
陸競部長	中尾豊	（教育委員会）
野球〃	今里久香	（公民館）
庭球〃	田添有	〃
〃（軟）〃	田中良吉	陸競一般
〃（硬）〃	太田寿	〃
排球〃	山口勝次	〃
卓球〃	疋田武利	〃
相撲〃	野球	千代田義美
剣道〃	剣道	飯笹辰夫
柔道〃	柔道	本間寿一
顧問	山口政人	教育長
町長	福重武次郎	南中學校長
議会議長	上田広次	南小学校長
		（事務所〜公民館）

波佐見音頭入賞さまる!!

七月号の館報で募集した波佐見音頭は、予定の通り八月末で〆切つて、九月五日公民館で左の通り選出された各委員によつて、審議会を開いたが、得点投票の結果、左記三氏の分を入賞として決定した。

なお審査委員会で協議の結果、波佐見音頭として決定する歌詞の作成は本町出身の

作家　福田清人氏

に応募歌詞を参考として送つて、依頼することになりましたので、楽しみにお待ち下さい。（公民館）

審査委員	児玉	教頭
東小学校	山下	教諭
〃	田島	教頭
南小〃	河内	教諭
〃中〃	山川	係長
町役場	李尾	副会長
婦人会	小林文化部長	
青年団	永富	主事
公民館	谷村	〃

入賞者

一位　金屋郷　中山佐嘉衛

二位　田頭郷　赤松武

三位　鬼木郷　松崎米市

波佐見音頭の歌詞を作るに当つて

中山佐嘉衛

拙作のものが一位に当選したとのことで、読者の方々に誤解の無いよう、一筆しておきます。

1. 募集要項どおり、郷土の歴史、人情、産業、行事などを採り入れましたが、それらを別々にせず、一体となつて調和するようにしました。また歌詞全体を通じ、明るく、和やかに、発展的気分のみなぎるように努めました。

2. 第一節の「波佐見一石万」というのは、旧藩時代に言われたことで、今の産額ではありません。—（これは審査会で万石と訂正）—浮立は町内各部落のものを総称しております。ゴジョの居ないものもあります。たすきを「紅」としたのは、華やかな気分を出すためで、実際とは違うかも知れません。

3. 第二節の「皿山」は、陶器山一般の稱呼であつて、今の皿部落を云つたのではありません。大村藩は皿山役所を置いて波佐見全体の陶業を支配させたのでした。「新茶」を採り入れたのは、鬼木その他の「波佐見茶」を含ませたわけです。その後信仰の深い土地柄になつていることを「ありがたさ」であらわしました。「みんな百まで……」俗謡からとつておりますが、お前や百までわしや九十九まで」では、女性から怒られるので、改正しました。

4. 第三節の人形芝居と波佐見節は郷土民芸の代表として採つたものです。浄瑠璃は義理と人情に厚いことから採つたものです。

5. 第四節の「千年むかし」は、奈良時代に金屋神社と東前寺の出来たことを指します。その後信仰の深い土地柄になつていることを「ありがたさ」であらわしました。「みんな百まで……」俗謡からとつておりますが、お前や百までわしや九十九まで」では、女性から怒られるので、改正しました。

× × ×

いま一歩の御努力を!!

本町の国民健康保険事業も、開始以来本明年をもつて十五周年を迎えます。

その間事業運営の上に幾多困難もありましたが、町民皆様に直結した事業でありますだけに、その主旨をよく理解され、今日では県下の優良町村として、進んでおります。

これは、誠に感謝にたえないところであります。政府でも、ようやく国民健康保険の必要性を痛感し、全国完全実施の線を打出し、昭和三十五年までに、ほとんど全國の町村が実施の運びとなることでしょう、私達も一日も早くこれらめぐまれない人々に医療補償の恩恵を受けられるよう切望にたえません。

保険の健全な運営がうまくゆくか否かは、保険料一部負担金の収納状況が良いか悪いかにかゝつています。

昨年度末の収納状況は、保険料において（旧下一〇〇%〜旧上九八%）一部負担金（旧下）九九、四%（旧上九八、四%の上々の成績を示しております。

本年度八月末の各部落別成績は下表の通りでありますが、出来れば毎月の収納成績が今少し向上するよう、被保険者の皆様に今一歩の御努力を、お願い申上けたいのであります。

病気やケガは毎月變らぬ二、三〇〇件から二、五〇〇件で一五〇万円から一六〇万円の医療費を要しており従つて各病院、医者に対する支払も月々に致しますので、皆さんの毎月の納入がなければこうした支払いにも事欠くことになりますので今後毎月納入について皆様の、この上乍らの御協力をお願い致します。

尚最近医療費が高いように思われるが、間違いではないかと云うことを、度々聞かれますが、これは毎月医師からの請求書が役場に参りまして、それを保管しておりますので、御遠慮なく御尋ね下さるようお願い申上けます。

（役場　厚生課）

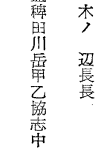

波佐見音頭

金尾郷　中山佐嘉衛

才一位

一、波佐見万石
　名の出た所
　秋は黄金の
　ソレ　波が立つ
　心うき立つ
　浮立の囃子
　粋なゴジョの
　紅だすき〳〵

二、藩の皿山
　末広がりに
　今ぢや天下の
　ソレ　波佐見焼
　夫婦茶碗に
　新茶の香り
　二人そろうて
　若返り〳〵

三、可愛い人形の
　浄瑠璃芝居
　義理と情の
　ソレ　よい所
　習うた波佐見節
　シャカ〳〵〳〵と
　親が踊れば
　子も踊る〳〵

四、
　ひらけ始めは
　千年むかし
　神や佛の
　ソレありがたさ
　町の栄えは
　若松さまよ
　みんな百まで
　九十九まで〳〵

國保納入成績表

あなたの部落は何番でしょう？

昭和32,8,31現在

郷名	種別	保険料（4,5,6,7,8月分）調定額	納入額	未納額	収納率	一部負担金（4,5,6,7月分）調定額	収納額	未納額	収納率	総計 調定額	収納額	未納額	収納率	順位
中	尾股	171,535	136,625	34,910	79.6%	250,880	111,605	139,275	44.4%	422,415	248,230	174,185	58.8%	19
三	尾曽	46,670	22,285	24,385	47.7	24,435	8,690	15,745	35,5	71,105	30,975	40,130	43.6	20
永	川原	177,420	123,160	54,260	69.4	135,455	76,480	58,975	56.4	312,875	199,640	113,235	63.8	16
小	田	76,615	73,630	2,985	96.1	60,690	56,835	3,855	93,0	137,305	130,465	6,840	95.0	3
野	石木	123,330	119,740	3,590	97.0	105,540	95,635	9,905	90,6	228,870	215,375	13,495	94,1	5
湯	屋瀬	300,350	208,760	93,590	68.8	238,215	122,970	115,245	51,6	538,565	329,730	208,835	61.2	18
井	内	229·120	177,835	51,285	77.6	206,590	136,620	69,970	66,1	435,710	314,455	121,255	72.2	15
鬼	木	129·155	128,585	570	99.5	105,820	94,565	11,255	89,3	234,975	223,150	11 825	94.9	4
金	山	193,925	182,105	11,820	93.9	152,800	127,070	25,730	83,1	346,725	309,175	37,550	89.2	7
折	辺	255·905	225,700	31·205	87,8	270,875	196,065	74,810	72,3	527,780	421,765	106,015	79,9	13
山	長	221,960	183,595	38,365	82,7	186,695	132,095	54,600	71,3	408,655	315,690	92,965	77,3	14
皿	長	147,370	98,515	48,855	66.8	86,340	47,310	39,030	54,7	233,710	145,825	87,885	62,0	17
部	木ノ	105,870	97,790	8,080	92.4	141,655	112,700	28,955	79,6	247,525	210,490	37,035	85,0	11
落	辺	115,805	115,465	340	99.7	108,865	107,975	910	99,2	224,670	223,440	1,250	99.5	2
計	長	104·555	94,480	10,075	90,4	81,525	69,400	12,125	85,1	186,080	163,880	22,200	88,1	9
	敷	135,110	135,110	0	100	89,740	89,740	0	100	224,850	224,850	0	100	1
	無	118,690	116,085	2,605	97,8	73,905	64,675	9,230	87,5	192,595	180,760	11,835	93,9	6
	々	75,295	75,295	0	100	50,660	50,660	0	100	125,955	125,955	0	100	1
	宿	98,030	82,840	15,190	84,5	128·780	103·270	25,510	80,2	226,810	186,110	40,700	82,1	12
	木	51,820	51,820	0	100	40,505	40·505	0	100	92,325	92,325	0	100	1
	ノ	92,620	82,980	9,640	89,6	57,925	45·070	12,855	77.8	150,545	128,050	22,495	85,1	10
	辺	168,930	151,752	17,205	89·8	133,070	117,585	15,485	88.4	302,000	269,310	32,690	89.1	8
	長長													
	計	3.141.080	2.682.125	458·955	85.4	2·730·985	2 007.520	723.465	73.5	5.872.065	4·689·645	1.182.420	79.9	

傳士人見佐波

（五）

◇一書生から

東京、銀座

◎本田耳鼻咽喉科病院長

医学博士

本田雄五郎氏——（その三）

公民館　永冨　貢

故本田雄五郎氏

日本橋病院時代

医師免状をとつた雄五郎青年は前号に書いたように、明治三十二年の夏二十二才で、あわせ二枚、ひとえ一枚の着物と一枚の医師免状、餞別に貰つた三十円ばかりの金を持つて青雲の意気揚々と有田駅を出発して上京したのである。

ひとそず松尾医院に仮寓し、九月日本橋岡本病院に入つた。初任月給三円、三ケ月の後に五圓に上つたが勉強中佐（後大将）がオーストリア大使館付武官として赴任さるゝと聞いた全氏は、亦矢も楯もたまらず、永見氏や山中清兵衛氏に資金の調達を強願した結果、永見氏が旅費一千円、山中氏が学資一千円を融通することゝなつた。

当時二千円と云へば莫大な金額である。雄五郎氏は実に意気揚々と、新婚の夫人を残して大村伯等と共に二月四日朝、新橋駅を出発した。

当時の欧洲行きは、日露戦争直後で呉から大連を経て、ベルリンに着いたのは二月二十一日早朝、十七日を費している。

暫らく独逸語を勉強して、四月一日からエルランゲン大学に入つて耳鼻咽喉科を専攻した。

当時この大学には日本人は一人も居なかつた。遠い異郷に唯一人ともすればホームシックに陥ろうとすること幾度、しかし青年時代に鍛われた孤独の生活と、勉学に対する熱意は強かつた。

滞独二年四ケ月、研さんの効成つて明治四十二年六月帰朝することゝなつた。

帰途はロンドン経由、船路地中海、印度洋を経て神戸に上陸し、十七日の後新橋駅に帰つて、再び日本橋病院の人となつた。六月十七日、丁度三十二才の生れ日である。

病院開設

ドイツ帰りのドクターとして患者は雲集した。遂に翌四十三年銀座に医院を開設して、耳鼻咽喉科専門として独立開業したのである。

その後病院は繁昌する一方で、大正五年には米国を訪問して野口英世博士等にも面接した。五人の男子は全部兵隊に駆り出され、軽井沢に疎開していた氏は、お子達の安危すら分らぬまゝに、終戦の年、昭和二十年の十一月、十二指腸潰瘍のために、淋しく逝去されたのである。行年六十九才。

初世夫人亦、昭和二十五年脳溢血のために世を去られた。この間五人のお子達は無事帰還され、長男一雄氏は銀座の旧病院附近に耳鼻咽喉科を開いて目下盛業中である。

（昭和三二・九・一八）

独逸留学

氏は結婚前から独逸留学を熱望していたが思いの外早くその時機は来た。明治四十年二月、大村純英伯が独逸に洋行されると時を同じうして福田雅太郎中佐（後大将）がオーストリア大使館付武官として赴任さるゝと聞いた全氏は、亦矢も楯もたまらず、永見氏や山中清兵衛氏に資金の調達を強願した結果、永見氏が旅費一千円、山中氏が学資一千円を融通することゝなつた。

当時二千円と云へば莫大な金額である。雄五郎氏は実に意気揚々と、新婚の夫人を残して大村伯等と共に二月四日朝、新橋駅を出発した。

当時の欧洲行きは、

当時の海外旅券には

長崎県東彼杵郡上波佐見村千八十九番

士族戸主

本田雄五郎

明治十年六月七日生

右は修学のため欧米各国へ赴くに付云々……

×　×　×

三回に亘つて本田先生苦斗の跡を書いたが「断じて行えば鬼神も之を避く」とゆう。波猛心を発揮せよ。

神は自から助けるものを助けられるであろう。

この稿を終了するに当り、謹んで先生の御冥福を祈ると共に、本田御一家の御隆昌を希う次第である。

ほとばしる若人の意氣!!

第二回青年団陸上競技大会は秋晴の九月一日甲辰園で行われた。

午前九時各分団のプラカードを先頭に、二〇〇米のトラツクを一周して正々堂々と入場式が行われ、国旗掲揚の後、陸上競技の華、マラソンでは中尾の前田和則君が昨年の西君の記録を破つて一位となり以下よく頑張つて青年会式を終り、男子八〇〇米リレー予選によつて火花散る競技が開始された。

この間、川棚中学校久松教諭の名アナウンスによつて刻々の情況が報じられ、折敷瀬、井石、宿等の応援団がそれぞれの趣向をこらして華を添えた。

陸上競技の華、マラソンでは中尾の前田和則君が昨年の西君の記録を破つて一位となり以下よく頑張つて青年会式を終り、男子八〇〇米リレー予選によつて火花散る競技が開始

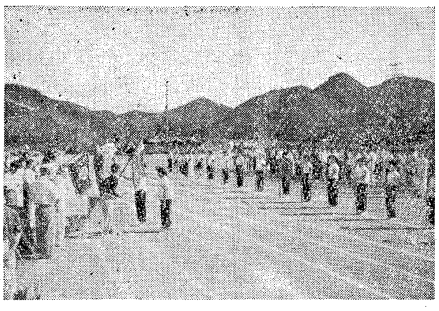

青年団の体育大会……優勝旗授与

授与された。

この優勝カップは西原神村商店の寄贈によるものである。

綜合優勝　村木分団

男子一位　折敷瀬分団

女子一位　宿　分団

なおこの日鴻ノ巣（乙長野）分団が町団に加入した。

（公民館　永富）

本町選手県大会に奮斗!!

九月八日の郡連青年団体育大会は天候のため延期になつたので、詮衡委員会で左の諸君が郡の選手に選ばれ、九月十五日長崎に於ける県大会で左の通り奮斗して好成績をあげた。（カッコ内は当日の順位）

四〇〇米　内田信也

一、五〇〇米(3)　西　正喜

走高跳(1)　福田好彦

走巾跳(4)　川口哲賢

マラソン(4)　田崎嘉苗

（オープン）　松尾　清治

砲丸投(5)　前田和則

走巾跳(2)　今里憲男

砲丸投(3)　福島早苗

走高跳(1)　小島洋子

排球　富永房子

今里広信

つた空前の豪雨禍は、多くの尊い人命を奪い此の災禍に見舞われた八万五千人以上の罹災者は、着るに物なく住むに家なく、耕地は荒廃地と化し全く途方にくれ、その惨状は誠に見るに忍びない状態でありました。

本町としても、これらの気の毒な方々に対し広く町民の皆様に呼びかけ義捐金品の蒐集を御願い申上げましたところ心から多くの金品を醵出して戴き町と致しても皆様の厚き御同情に対し、感謝致しております。

又一方青年団の皆様は早速復旧作業奉仕に多数出向いて下さるし、農家の方々は救援苗を送つて下さつて罹災者の方々が、涙を流して喜んで戴く様を見て、何とも云へない感にうたれたのであります。

集まりました金品は夫々早速被害地市町村に対し、議会、婦人会その他代表の方々に御足労を願い一諸に御見舞申上げ御届け致しました。

皆さんが醵出して下さつた金品を部落別に御報告致しますと、次の通りであります。

（役場　厚生課）

郷名	戸数	義損金	米	押麦	陶器類	衣類	その他
		円	斗	斗	点	点	
尾股尾樽川田石木屋瀬	256	10,410	一一	0.02	1,069点	546	一
	86	3,405	一一	一一	687	61	一
	179	7,230	2.19	2.15	421	286	履物一 茶
	62	2,190	2.80	一一	一一	132	一
	77	2,660	2,40	0.68	一一	104	茶4,400〆外2点
	338	7,952	3.00	0.10	1,100	800	一
	208	9,240	2.00	1,50	810	450	一
	76	3,820	2.07	0.50	一一	50	一
	139	4,830	2.30	一一	一一	200	ソーメン一箱
	202	12,550	4.95	4.20	100	208	履物2点外
	182	12,375	5,00	7.03	130	623	一
	86	5,235	4.78	4.40	一一	109	一
	143	5,325	一一	一一	1,486	612	物日用品20点外7点
	91	4,195	1.87	4.57	20	161	履物2点
	73	4,510	3.60	1.00	一一	145	履物2点
	94	20,30	3.30	一一	一一	87	一
	104	4,765	3.34	一一	一一	60	一
	45	1,415	1.12	0.28	一一	49	一
	93	5,940	0.61	2 85	一一	153	物菜4点
	48	1,410	0.70	0,60	一一	83	履物菜1,5歳
	71	2,390	2.31	2.01	一一	28	履物菜4
	115	10,680	8.70	8.40	一一	50	履茶其他
中三永小野湯井鬼金折		1,381	一	一	一一	一	一
田青年団無							
計	2,778戸	125,938円	57斗04	40斗27	5,823点	4,994点	

皆さん!! ありがとう

（青年団体育部）

十月六日午前九時から本町甲辰園に於いて郡連青年団の体育大会が催されます皆様多数御来援下さるようお願い致します。

去る七月二十五日諫早、大村地方をはじめ、県下一帯を襲

◆あなたの部落は……こんなに澤山◆

水二位

赤松　武

（抜萃）

頭音見佐波

田頭郷

一、波佐見よいとこ　れんけのむしろ　遊ぶ白鷺エー

二、波佐見よいとこ　花模様　番茶の頃は　梨は色よいエー　味もよい

三、波佐見よいとこ　宝の盆地　秋は黄金のエー　穂が揺れる

四、波佐見よいとこ　五十の窯で　焼くは白金エー　波佐見焼

五、波佐見よいとこ　祭においでの　人形浮瑠璃エー　浮立見に

母と子が仲よく話合い

とき～八月二十五日午後二時四〇分～五時
ところ～町公民館
出席者～婦人会本部役員　一五名
青年団〃　一四名
助言者～浦野教育長　永冨主事
協議題
一、青年団の集會について
二、未加入者の青年団加入促進について
三、結婚改善の問題
四、青年団活動と家庭との問題について
司会者～婦人会　小柳教養部長
青年団　小林文化部長

先づ一同自己紹介の後

一、青年団の集会について

青年団の集会は夜が多いので、開会時間がおくれ、従つて閉会がおくれる。

○時間励行が第一―これには団員の自覚と親の協力～がほしい

○議題が多過ぎる―問題をもつとしぼつてレクリエーションを取入れる。始めに魅力があるようにして帰りの時間を早める。

○体育の集会が多過ぎると云う親もあるが、体育によつて身体を強め、青年の若いあふれる力をはかすことは大事なことだ。大きな目で見て理解してほしい

○運動の熱と力とこの精神を、日常の生活に取入れてほしい。そうでないと運動をする甲斐がない。

二、未加入青年の問題

中学校を卒業して入団していないものが三百人位いる。

○強制入団よりも自覚入団が本当だ。

○青年団に入ればためになると云う魅力ある団活動をすべきだ。

それには

○実生活と青年団活動を結びつける

イ、産業部活動を4Hクラブのような会にもつて行く～小人数からでも始めてほしい。

ロ。全団員がそれ～〳〵各分団でもつと青年学級を開設してほしい。

三、結婚改善について

趣味を同じくする少数のグループ活動

ハ、行事をするための団でなく、自己研修の場であるように、――各分団でもつと青年学級を開設してほしい。

○式の改善

○式も披露も一日ですむようにしたい。

○自宅でするのでは改善出来ない。**公営で**やつたらよいと思うが町公民館を改造するのは経費の問題や位置の関係で急にいかない。

分館で手を加えて出来る所は早速実施して貰いたい。そうすれば必要な用具は公民館で用意する方法もある。

○結婚式だけの改善でなく、**棟上げ、生れ日**等の行事でも無駄を省くように努めたい。

○現在**皿山郷**では部落の話合いで、数年前からよく実行出来ている。各自の自覚でやれば出来るのだから、**各部落において話合い**婚礼の時期も近いので早速実施して貰いたい。

○運動することによつて仲よくし、知らず～〳〵入団出来るようにする。

○青年団のやつている事を、もつと一般の人に知つて貰うような行事をもつと、各部落で母(父)と子の座談会をやつてほしい。

三、結婚改善について

○式の改善

○式も披露も**一日ですむようにしたい。**

○自宅でするのでは改善出来ない。**公営で**やつたらよいと思うが町公民館を改造するのは経費の問題や位置の関係で急にいかない。

分館で手を加えて出来る所は早速実施して貰いたい。そうすれば必要な用具は公民館で用意する方法もある。

○結婚式だけの改善でなく、**棟上げ、生れ日**等の行事でも無駄を省くように努めたい。

○現在**皿山郷**では部落の話合いで、数年前からよく実行出来ている。各自の自覚でやれば出来るのだから、**各部落において話合い**婚礼の時期も近いので早速実施して貰いたい。

○運動することによつて仲よくし、知らず～〳〵入団出来るようにする。

○青年団のやつている事を、もつと一般の人に知つて貰うような行事をもつと、各部落で母(父)と子の座談会をやつてほしい。

三、結婚改善について

○式の改善

○式も披露も**一日ですむようにしたい。**

○自宅でするのでは改善出来ない。**公営で**やつたらよいと思うが町公民館を改造するのは経費の問題や位置の関係で急にいかない。

分館で手を加えて出来る所は早速実施して貰いたい。そうすれば必要な用具は公民館で用意する方法もある。

○結婚式だけの改善でなく、**棟上げ、生れ日**等の行事でも無駄を省くように努めたい。

○現在**皿山郷**では部落の話合いで、数年前からよく実行出来ている。各自の自覚でやれば出来るのだから、**各部落において話合い**婚礼の時期も近いので早速実施して貰いたい。

○運動することによつて仲よくし、知らず～〳〵入団出来るようにする。

○青年団のやつている事を、もつと一般の人に知つて貰うような行事をもつと、

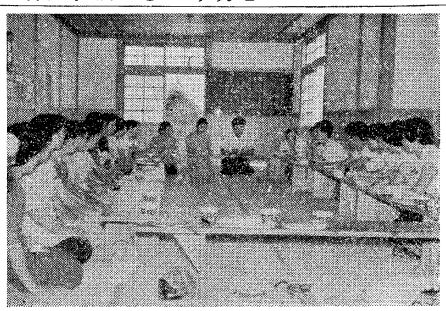

婦人会と青年団……幹部の懇談会

四、青年団活動と家庭の問題

これに付ては既に一、二、で大体出たので時間の都合で省いた。

これで一応閉会し婦人会と女子青年だけ残つて、

○女子部会の出席をよくするには

○各部落で婦人会と共催で料理、その他の講習会を開く

○各部落で婦人会と女子部懇談会を開いて協力を求める。

○婦人会員の青年団に対する関心を高めるよう努力する。

○青年団員の意欲高揚につとめる。

総評

○この会は大体青年団の要望を中心にして話合つたが非常によい会であつた。

この会を是非全部落で実施して欲しい。

（公民館　永冨）

婦人会便り

おいしい味噌と味噌漬の作り方

婦人会産業部では九月十六日、本支部の産業部役員六十一名が参加して、野々川に行き武雄市矢筈の大渡様から、味噌と味噌漬の講習を受けた。

その大要を誌すと

○味噌パナの漬け方

一、麦を水につける時間が大切、漬け過ぎたらいけない。

二、蒸した麦は、固まりがないように早くまぜ、むしろに二寸五分位の厚さに広げる。

三、上に布をかけ、冷える時はワラむしろをかける。

四、むしろは日光消毒し、雑菌がついたのは使わない。

五、適当な温度と、手入作業が大事。

六、朝盛込みして三日目の朝麹が出来上るのが理想。

七、ハナがついた時一度ウラ返す。

八、ハナをつけるのに今頃の季節が一番よい。

実習後、味噌漬の工場を見学に矢筈まで行く予定であつたが、雨のため中止した。

○食用味噌と漬け味噌の原料配合は違えねばいけないし、漬物には漬味噌を作つた方がよいとのことである。

いづれ各支部で伝達講習が開かれると思うので、詳細は省きます。

（婦人会―産業部）

視聴覚教育の技術者生れる!!

◎幻灯器とテープレコーダー操作講習会

第一回　八月二十一日　町公民館
同　日　南中学校
第二回　九月六日　南中學校
〃　七日　町公民館

二回ともあいにく暴風警報で、出席がどうかと心配したが、左記の通り多数出席して、いづれも熱心に受講した。これ等の人には**公民館から技術習得証を交付する。**

第一回

松尾　弘
馬場　一将
松尾　幾郎
田崎　嘉苗
小林　孝幸
長崎　信義
島尾美佐子
江副　絹子
一瀬　孝子
太田　藤枝
小林　篤
秋美　政夫
馬場　義典
野沢　繁
田端　義行
山口　和子
武宮　辰夫
高坂　スズノ
宮崎　万里
福田　春海
山崎　重夫
川添　和義
富木　恵義
川平　寿
太田　久人
中島　ひさ子
平田　正人
広瀬　村木郷
折敷瀬郷
野々川郷
湯無田郷
小樽郷
永尾郷
中尾郷
三股郷
井石郷
鬼木郷

第二回

稗木場郷
朝田　一義
田中　貢
小佐々吉之
原口　寿充
川内郷
谷村　栄作
川口　武義
谷村　静男
久田　延子
島中　広
松尾　由郎
福田　幸夫
溝上　幸次
友重　博和
松下　一
松崎　敏之
山川　芳樹
実
田口　江副　孝子
岳辺田郷
甲長野郷
中山郷
役場
警察

なほ今後部落で幻灯器とテープレコーダーを使用される場合、公民館の職員が出席出来ないときは、主催者（分館長、婦人会支部長、青年団分団長、農事研究会長など）の印鑑を持つて右の技術者が公民館に来られれば一度テスト操作後貸与することになる。

但し、その日取りは少くとも五日くらい前に連絡して下さい。既に貸出しを始めて居り湯無田青年團では原料一巻を購入して、成績を上げて居ります。

吉川　正通
尾塚　近良
沢村　善真
原尾　ワキヨ
原尾　岩永　貫

御長命おめでとう

本年度の高令者は最**九十一**才　鬼木　山川　ヒサ
高九十二才以下七十才以上男二一四名、女三**九十**才三五名、計五四九名で町から全員にタオルを
八十九才　宿　古川　ミネ
八十九才　金屋　山下　ハツ
八十七才以上の方に赤ネルジュバンを贈つてその御長命を祝いました。
八十八才　宿　田ノ頭　牛島彦太郎
各郷では本月十五日以降部落主催、婦人会の主管で敬老会を催されたこと、思います
八十七才　宿　原　留吉
年よりは社会家庭の功労者、いつまでも大事に致しましよう。　皿山　福田　ナミ
なお赤ジュバンを受けられた八十七才以上の高令者は次の通りであります。　岳辺田　内村　ヨネ
九十二才　宿　永尾　川島　クマ
宿郷　浦川　ワモ　川内　山本清次郎
中　山本尾　リヲ　なお中山郷岩永土太郎さんは九十二才で老人の日を前に九月十三日死去されました。謹んでお悔み申上げますと共に残存の皆さんがそう長命されますようお祈りする次第です
（厚生課、公民館）

映寫機技術講習会

九月十四日町公民館で県の立川主事を招いて講習会を開き左の八名に県の三級免許証が交付されることになつた。

湯無田郷　田端　義行
金屋郷　山口　繁
村木郷　貝原　正信
沢村　近良
皿山郷　尾塚　正
田崎　和明

なほ右の受講者は実習時間が足りないので、今後公民館の映写会になるべく出席して操作の実習をして下さい。

但し、映写機の部落貸出しは致しませんから皿山郷その点およくみ下さい。

青年団の辯論大会

受賞者

◎分團賞

一位　川内分團
二位　折敷瀬分團

◎個人賞

一位　折敷瀬分団　渡辺　秀夫
二位　川内分団　久田ノブ子
三位　川内分団　石本　松行
四位　宿分団　城野　英敏
五位　皿山分団　田崎　和明
六位　川内分団　野本　康男

波佐見音頭

第三位（抜萃）

鬼木郷　松崎　米市

一、佐世保離れて東に一里
こゝは窯元波佐見焼
トコヨカトコきれいに並んだエプロン乙女

二、狭い谷間を豊に結び
五里もつゞいた波佐見川
トコヨカトコ大村殿さん自慢竹

三、波佐見酒なら六十余州
お茶の香りに梨の
トコヨカトコ娘おんぼも西瓜うり

四、二つ岳から鹿山望みや
田圃にや黄金の波がたつ
トコヨカトコお宮にや祭の笛太鼓

編集後記

◎今度は大きな表が多くて編集に困りました
◎例によつて次号に割愛した原稿がありますが、悪からず御許し下さい。

（公民館　永冨）

館報はさみ
第8号
波佐見公民館
電話(波佐見金鐘局)69番
大村市玖島町
印刷所　隆文社印刷所
電話838番

財政事情説明書の公表

町民の御協力で健全財政へ

町長　福重武次郎

一、財政事情説明書の公表とは

近頃は債及び一時借入金の現在高、その他財政に関するスイッチする事項を説明する文書を作成し、これを住民に公表しなければならないと示されております。

地方財政は、地方自治行政の原動力であり県政ニュース」上映中とある流行の有線放送のスピーカーからは一何一つとして経費の伴わないものはなく、如何に立派な計画を樹てても、財政的な裏付がなければ結局架空なものとなつてしまいますので、自ら財政方針の如何によつて、その行政は大きく左右されるわけであります。

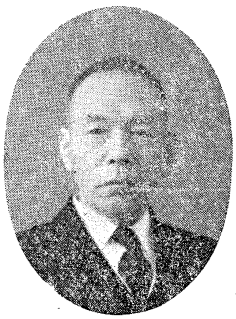

町長　福重武次郎氏

二、財政方針

私の財政方針を公表しては、別記説明書の通りでありますが、財政がはじめてこの大きな世帯も円満に維持して行けるのであります。

この意味に於て、町民皆さんは、自分の町の財政のありのまゝの姿をよく承知して、町の健全な財政の確立と町の振興に御協力願いたいのであります。

このために財政事情説明書の公表をするのであります。

波佐見町の財政状況は、町民各位の御協力を切に御願い致したいと思います。

1、収入の確実な見透しをなした上で、歳出総額の規模を定め、収入が不足する場合には、積極的に支出の節減、合理化に努め単年度に赤字を生ぜしめないことは勿論、過去に生じた赤字の解消に努める。

2、現在までに行われた地方財政制度の改革は、地方財政運営の自主、自律性の強化を主眼とされているので、教育施設の充実、改修、産業振興等に対する依存的態度を捨て、自主財源の活用を図るこのためには、その大部分を示める地方税の収入が根本であるので税務行政の運営については、特段の留意を払い、課税客体の完全補足に努め、収入確保を図る。

3、合併による新町は往々にして、合併条件の実施に急なるあまり漫然と自己の財政力を無視した事業等を計画する風潮が散見されるが、このような施策は結局、赤字累積を招き合併本来の目的に反する結果を招来するものであるから、消費的経費の節減に努め、新市町村建設促進法の趣旨を体し新町建設計画の促進を図る。

4、町財政の見通しは公債費の増高、並びに国家財政の影響等によつて。必ずしも早急に好転するとは思えないので、従来の因習、慣例、情実等を一掃し全く新らしい観念、感覚のもとに経費の生産的効果、事業の必要性並びに緩急度等を分析検討し、最も効率的な運営を図る。

以上は基本的な方針でありますが、本町は発足後日尚浅く、各方面に亘つて必要な事項が山積しているものと思います。

災害復旧の早急な完成をはじめ、道路の改修、警備、教育施設の充実、改修、産業振興施設の擴充、役場庁舎の改修等、枚挙にいとまがありません。

町発展の実績をあげるには、歳入の増加を図り、歳出の節約を図る事が極めて重要でありますが、歳入には制限があり、これが増収を図れば、やゝもすれば町民の負担を従らに増し、町民個人の経済に影響する所が大きく意見、御感想等を御寄せ戴き、健全なる財政の確立、町政の発展について、より以上の御理解、御協力を切にお願い致します。

政府も、地方財政改善のためには鋭意、研究中であり、町村長会議長会等に於ても強力に要望しておりますので、何らかの形で具体化することを期待致しておりますので、出来得る限り住民の負担軽減を研究し、最少限度の行政機構職員をもつて消費的経費の節減を図り、投資的経費の示める割合を増大させなければならないと思います。

以上のような考えで鋭意、努力致したいと思いますので、説明書をよく御覧下さつて御理解、御協力を切にお願い致します。

波佐見町　財政事情説明書

一、まえがき

波佐見町発足以来、最初の財政事情説明書の公表でありますので今回は、昭和三十一年度の決算概況並びに昭和三十二年度予算及び收支状況等について説明致します。

二、昭和三十一年度決算の概況について

昭和三十一年度の決算の概況は、別表(一)の通りであります。尚この決算額は、昭和三十一年四月一日から昭和三十二年三月三十一日まででありますので、合併前の旧町村分、即ち(四、五月)を呑んでおります。

新町発足當時は、相當額の赤字があり、加えて、合併による臨時的経費が嵩んだために約三百万円程度の赤字が予想されましたので無駄を省き、一般消費的経費の節減を図る一方、各事業面についても若干の縮少を図つたのであります。

しかしながら、別表(一)に示します通り、税の徴收実績が町民皆様の深い御理解と積極的な御協力を得まして、未曾有の好成績を擧げる事が出来ましたのをはじめとし、その他の收入の増收が実現し、支出面に於ける既定予算の節約と相俟つて、六十二万円程度の赤字に止める事が出来ました事は、本町財政の健全化のために誠に喜ばしい事であり御協力下つさつた町民皆様に、厚く御礼申し上げる次第であります。

三、昭和三十二年度予算の概況

昭和三十二年度予算は、当初、その規模を六千八百万円として編成致しましたが、税法の改正、交付税の決定災害復旧費の割当、或は昭和三十一年度決算による收支額の確定等種々の情勢変動によつて不合理な点が見受けられましたので、九月下旬、歳入歳出共所要の追加更正を行い、總額七千五百六十三万八千円、その内訳は、別表(二)の通りとなつたのであります。

別表(一)

昭和31年度決算状況

（数字は決算額・単位千円）

（簡易水道事業費を含）

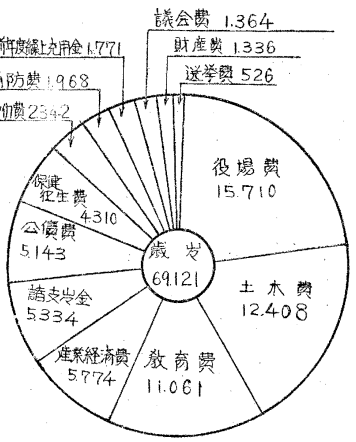

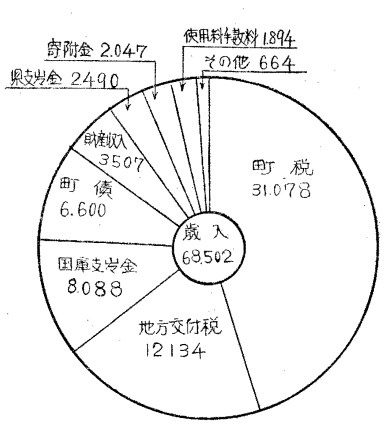

礼御附寄

湯無田郷
峰理恵子殿
金参万円也

右は故当一殿忌明に当り追善のため公民館施設費として御寄附を戴きました。

茲にお礼を兼ね公告致します。

波佐見町長
波佐見町教育委員会
波佐見町公民館

○贈る見栄返す義理から重む無駄

國旗は國の象徴だ　一軒のとらでもかかげよ

別表(一) 昭和31年度町税収入状況

（単位千円）　現年度分のみ

税目	調停額	収入済額	収入率	一人当収入済額
町民税	8.389	8.318	992%	250円
固定資産税	17.412	17.271	99.2	1.079
自動車荷車税	867	862	99.4	54
町たばこ消費税	2.023	2.023	100.0	126
電気ガス税	1.752	1.752	100.0	110
木材引取税	590	187	98.4	12
合計	30.633	30.413	99.3	1.901

四、昭和三十二年度予算收支状況

九月末現在

昭和三十二年度の予算概況は、さきに述べた通りでありますが、九月末現在の、その收支状況は別表の通りとなつております。

九月末現在という事は年度がはじまつてから来年を経過致して居りますので、昭和三十二年度上半期の決算という事が出来ると思います。

この事は、健全財政確立への礎石であり、その第一歩だという事が出来るのであります。

五、起債の状況

九月末現在

起債とは、個人でいえば借金の事であります。

町村に於ても、個人と同様に一つの大きな事業をする場合に、どうしても金が足らないので、適当な方法で金を借りてその事業を完成し、毎年すこしづつ償還して行くという事が行われております。

然しながら、この起債は無制限に出来るものではなく、その目的、償還方法等についての枠が設けられており、（地方財政法）これについての申請、許可、（県知事）等はすべて一定の基準によつて行われるのであります。

別表(二) 昭和32年度予算並9月末收支状況

歳入 科目	予算額	收入額	歳出 科目	予算額	支出額
町税	32.580 000	15.202.499	議会費	1.689.500	7.685.661
地方交付税	13.640.000	9.793 900	役場費	15.050.600	126.653
公営企業及財産収入	381.000	21.430	消防費	1.884.700	984.064
使用料及手数料	2.013.100	825.537	土木費	16.981.000	2.398.423
国庫支出金	9.650.200	301.100	教育及び社会教育施設費	10.102.300	3.222.186
県支出金	4.864.500	30.459	労働経済費	2.034.500	734.706
寄附金	5.074.600	449.340	産業費	2.423.400	704.370
雑収入	134.600	40.781	財産調査費	10.664.600	1.355.316
町債	7.300.000	0	統計費	1 195.400	124.312
			選挙費	117.300	13.320
			公債費	358.100	49.420
			諸支出金	5.887.500	2.754.086
			予備費	6.049.100	1.505.612
				200.000	0
歳入合計	75.638.000	26.664.146	歳出合計	75.638.000	21.658.129

昭和三十二年度の予算でありましたので、一時借入金として、二百万円を銀行、その他の金融機関から借入しておりました。

今年度はその残額五百万円となつておりますので、歳計現金の余裕が生じた訳であります。

六、財産

市町村の財産は、概ね、次のように區分することが出来ます。

(一)公共用財産

公共の用に供しまたは、供すると決定した例えば財産は、道路、運動場、公園等の公の目的のために使用している財産、例えば、役場庁舎、學校等

(二)公用財産

(四)に示す通り、多大の起債をなしておりますがすべてこの金は、學校校舎、道路改良、新産業等住民福利施設となつているのでありますが尚、この毎年度の償還（歳出科目の公債費）も非常に多額を要するのでありますが、この財産と、特別基本財産のうち災害復旧費分については利子の五〇%を地方交付で税交付されております。

その總額は、国に於ては、その九五%その他の公共事業費分につ毎年度事業別に決定され、申請事項を検討して承認されるのでありますが、その枠は極めて僅少であります。

特に国際收支の不均衡を打解するために財政投融資の引締が強く打出された現状では、必然的に極めて窮屈の度を加えてまいつておりますので、此処当分は起債に頼る事業は縮少もやむを得ない状況であります。

本町に於ても、別表(四)に示す通り、多大の起債をなしておりますがすべてこの金は、學校校舎、道路改良、新産業、例えば貸地、山林株式等、

前記一、二、を行政財産といい、收益財産は、特に之れを基本財産として維持することも非常に多額を要するのでありますが、この財産と、特別基本財産の

(三)收益財産

收益を目的とする財産、例えば貸地、山林株式等、

前記一、二、を行政財産といい、收益財産は、既に皆さんが見たり聞いたりで、一応御承知の事と思いますので、省略して、收益財産について御知らせ致します。（別表五）

特別財産は、それから生ずる收入が特定の目的に充てられ、普通基本財産から生ずる收入は、一般的な経費に充てられる訳であります。

財産とは、以上のようなものでありますので、その多少、善悪、大小は、一般住民の福利、行政能力、者しくは收入面に多大の影響を与えるものであります。

さて、本町に於ける財産はどれ位でしよう

公共用、並びに公用財産は、既に皆さんが見たり聞いたりで、一応御承知の事と思いますので、省略して、收益財産について御知らせ致します。（別表五）

別表(三) 收益財産の状況　昭和32年11月末現在

一　株式

種別	持株数	額面総額	摘要
親和銀行株式	500株	25.000円	一株の額面金額50円
勧行銀行株式	100	5.000	〃　50円
九州電力株式	495	247.500	〃　500円
東京電力株式	69	34.500	〃　500円
計	1.164	312.000	

二　山林

所在地	面積	樹種	摘要
波佐見町川内郷	635反	杉、檜、松、雑	樹令約　3年～41年
〃　田頭郷	40	杉檜	樹令約　33年
〃　折敷瀬郷	410	杉、檜、松、雑	樹令約　5年～35年
〃　湯無田郷	30	松	樹令約3年

別表(四) 起債の状況

昭和32年9月末現在

起債の目的	当初借入金	現在高	一人当現在高
災害復旧事業費	28.070.000	19.818.796	1.239
一般土本事業費	4.000.000	3.740.470	234
小学校改築事業費	6.700.000	5.124.885	320
中学校建設事業費	1.500.000	1.071.863	67
公営住宅建設事業費	1.500.000	4.864.639	304
簡易水道布設事業費	5.100.000	1.000.000	63
合計	46.370.000	35.620.753	2.227

門松は自粛しよう

長崎県農地農林部長

昭和三十二年もいよいよ押迫つて参りました。皆様、各家庭におかれましては、より楽しい新年、を迎えようと、その心準備をされている事かと思います。

さて、門松の自粛につきましては、数年来より、各方面より自粛運動が提唱されて来ましたが、未だ完全とはいえず、云い難く、その徹底の難かしさを表わしているのであります。

然も、日本の森林が戦後の貴重な資源として、非常に重要視され又、連年災禍に見舞われている現状にも拘わらず一方において、このような森林荒廃に拍車をかける、門松の、因習が行われていることは、真に残念なことであります。

このような風習から森林を護り、資源の愛護の目的を達成するには、各家庭の皆様方一人々々が自覚、自粛をして頂く以外にはありません、このような因習の拭払、新しい、住みよい郷土をしての、新生活を培いましょう。

お互に守ろう交通道徳を!!

歳末の交通事故をなくしよう

一般人は、

第一に對面交通を良く守ること

第二に正しい道路の横断歩行を守ること

第三に車の直前や直後を横切らないこと

第四に子供を道路で遊ばせないこと

自動車の運転者は

第一に運転前に必ず作業点検を行うこと

第二に歩行者や道路上の遊戯者の安全を確めること

第三に安全運転の条項即ちイ、酒を飲んで運転せぬこと

ロ、速度の制限を固く守ること

ハ、除行の義務をよく守ること

ニ、横断歩道では歩行者の通行を防げないこと

ホ、踏切は必ず一旦停車すること

等でありますが斯くして年末年始に一件の交通事故も起さず楽しく愉快な新年を迎えましょう。

国保　受診証には必ず領收印を押しましょう

保険料一部負担金の集納については、皆様の並々ならぬ御協力によりまして、漸く健全なる歩みを維持しつつありますことは、誠に喜びに堪えません、厚く御礼申し上げます。

然しながら一部には数ヶ月以上の滞納者もありますため、三ヶ月以上の滞納者は、保険による診療を一時中止し、現金を窓口にて支払い、後日、完納後、療養費として現金給付する取扱いをしているのでありますが、既に御承知の通りであります。

従つて、各療養担当医にも受診証納入欄の確認を励行方要請し、印なきときは、現金窓口徴收して頂くよう連絡致しておりますので既に勵行のことと存じますが、保険料一部負担金集金の際は、必ず集金人の領收印押捺方々心の準備がおありでしよう。町としても実行して頂くよう、指導、徹底方御願い致します。尚、完納部落については、応々省略しておられる部落もあるようですが、町外担当医等に受診される場合、不快な感を抱くことがありますので、是非、実行して頂くよう、重ねて御願い申し上げます。

（谷村）

二、成人式について

本年成人に該当される方は、昭和十二年四月二日から昭和十三年四月一日まで生れの方です。その方々は晴れの式に望まれる為に種々心の準備がおありでしよう。町としても実施方法を研究いたしまして、当日を楽しく意義深くあられるように計画しています。

そして前の心構への為に一月九日は西の原公民館で一月十日は南公会堂で成人の為の講座を開く予定にしております。

前任の方と同様に皆様の御支援を深く御願い申し上げます。

公民館から

一、事務所移轉

十一月一日事務局の移転と同時に人事の移動がありました。

今迄の西の原公民館から事務局を役場内の別棟に移し図書の貸出等もそこで行います。

今迄以上に御利用の程を希望します。尚諸会合で西の原の公民館御利用も今迄通り御連絡の上御使用下さい。

尚人事に就ては今迄運営上礎石となり推進力となつて下さつた永富氏が産業土木課長に栄進になり福田フミさんが中学校事務係員として転属されました。尚その後に田川助役が公民館長として浦野教育長が副館長として兼務される事になりました。

主事としては財政係であつた公民館の経験ある山村主事が公民館入をされ又中学校から古川順子さんが新入りをされて、これから公民館を活発に運営するように協力していただくように計画しています。

〇貯蓄こそ新生活の道づくり

談診元窯焼見佐波

経営に科学性を
品位 品質の向上に努めよ

人間の体としても、之れが、育成発展には、絶えず関心を払つておられるのであります。

が病気にかゝつて衰弱すると同様に、各種商工業も、その経営方針に誤りがあると、自然不振となり、ひいてはそれが倒産の原因ともなるのであります。

幸にして、業者の方々の永い間の苦心、研究或は努力によつて最近は年と共に向上の一途を辿つており、誠に喜びに堪えません。

当町の陶器製造業が特殊産業であつて、町の発展に大きな役割を果している事は申すまでもありませんが、県かけて、当町窯元工場

然し、県当局は、親心からここで業者に安心することなく、これを機会に、やがて来るべき不況に遭遇しても、ばん石の固めと、備えを充分になさしむるため去る六月より九月にの現地診断を行い、実情を分析して問題点を見出し、適当な措置を加える計画がなされたのであります。

その結果について、十一月十二日午後二時より、工業組合会議室に関係業者、約五十名を集めて発表会を催されましたが、指摘された事柄は、業者としても虚心担懐にこれを受け入れ、更に研究を加え、今後益々波佐見焼の向上、発展に資せられますよう希望する次第であります。

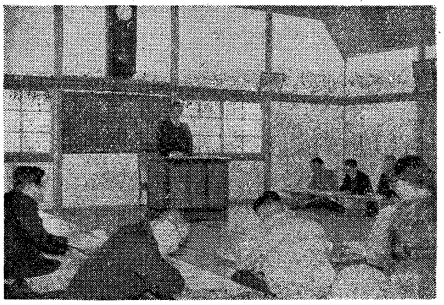

診談結果の発表を聞く関係業者
工業組合会議室に於て

◇主なる改善勧告事項

一、指摘された改善事項を、正確に把握し地区全体の業者並びに諸機関が一丸となつて、強力に実行に移すこと。

二、経営に科学性を導入すること。

業者が、永い間の経験や、勘にのみ頼り過ぎておられる感がある。

勿論、多年の経験や勘も貴重ではあるが、もつと計数を基にした合理化の方向を見出さなくてはならない。

三、当地区として、進むべき方向を確立しこれに地区全体が邁進すること。

名古屋地区が輸出に力を入れているため、国内が品薄になつて、現在は賣上げが伸びているが、輸出不振の時期が来て同地区が国内向けの生産に力を入れた場合を考え、当地としては慎重に対策を研究しておく必要があるそのためには

㋑品質の向上と、コストの低下を図ること

㋺品位の向上に、特に努力すること。

㋩地区との競合を避けること。

㋥生産者と卸売業者との、強力な共同戦線による販路確保に努むること。

㋭関係機関との緊密な連繋。

等が考えられる。

四、経理資料の整備と、その活用を図ること特に、諸帖簿類の活用を要望する。

五、夏場（五、六、七月の販賣高を増加することが出来れば、当地として安定した経営がなし遂げられるわけである。

以上のことから、生産性の向上が一番重要な課題であるが、これは労働強化による生産性向上の意味でなく、真の意味の能率向上であることを、特に、銘記されたい。

六、製品の品位を高めること。七、生産性の向上によるコストの引下げを図ること

卸賣業者の声としても当地の製品価格が一、二割下れば、二倍位の販路が開けるという意見があるが、これは即ち、品質を落さず、而も品位を上げて、コストを一、二割程度下げることが出来れば、当地として安定した経営がなし遂げられるわけである。

以上のことから、生産性の向上が一番重要な課題であるが、これは労働強化による生産性向上の意味でなく、真の意味の能率向上であることを、特に、銘記されたい。

（田川館長）

「靖國の父よ安らかに」
遺児靖国神社参拝

本年も第四回遺児靖国神社参拝が県当局に於ても計画せられ、本町からも次の九名が参加する事になり、十一月十一日正午、町役場正門前に勢揃いし、町長代理田川助役より激励の言葉を受けて遺児たち一同元気よく上京の途についた。

金屋郷　尾上　久俊
村木郷　山口　則子
長野郷　梅野　照憲
川内郷　松添千恵子
小樽郷　石橋　和昭
祈敷瀬郷　佐々口澄子
三股郷　中尾郷　主男
堀池　坂井　洋子
古田　弘子
祈敷瀬郷
（以上九名）

靖国の父を訪ねて
「どうして親不幸が出来ましょう」

南中三年　梅野昭憲

誰かに呼び起された日、なつかしい対面がようなな気がして目をさますと、まだ一時を過ぎたばかりの夜中でした。

いつもは、朝まで目をさました事のない僕だのに、それもその筈夢にも忘れた事のない父…生れてわずか三ヶ月して別れた父と逢える日が明日かと思えば嬉しくて！県や役場の方々の見送りを受けて早岐を出発したのは、十一月十二日午後一時三十四分でした。

関門トンネル、大阪、京都、冨士山、すべて珍らしく楽しいうちに十三日夕方、東京駅に着きました。

さすがは日本の中心都市だけあつて、目がまわる程でした。

いよいよ今日は十四日、なつかしい対面が出来る日、身も心も清々しく、岩永班長さんに引率され、靖国神社へ…

神々しい広い立派なお社、絵で見るようなお社、大鳥居、こゝにお父さんが祭られているのだろうか。一人で二頭が下がりました。

やがて十時、神主さんの、のりとが聞えて参ります。佛壇の寫真で見るやさしそうな顔や、一度も見たことのない父の姿が、まざまざと、眼に浮んで来ます、この感激を僕達六百数十名の外に誰が知り得ましようか。

「お父さん、僕もこんなに大きくなりました毎年、秋になれば、お母さんに、一人で二人前も育てて下さつたお母さんに、どうして親不孝が出来ましよう。」

見ていて下さいお父さん、一人で二人前も育てて下さつたお母さんに孝行します勉強もします。」僕は心の中で固く誓いました。

父よ、何十万の英霊よ、やすらかに…と心からお祈りし、そうだ又逢いに来ようこの九段坂に、今度は何か自分で働いて、きつとそうして帰りに、もう一度振り返つて「お父さん」と呼んで見ました。

靖国の神となりにしわが父に、正しく生きる事を誓いて、十余年、父なきものと思いしが、今日から靖国の父

強く明るく正しく生きます!!
東中三年　坂井　洋子

気づかわれた天気も秋晴れの好天気にめぐまれて、十一月十二日午後一時三十分、早岐駅を、靖国号は一路東京へと発車しました。

車窓より見えるものすべてが、この有難い喜びの機会を共に祝つてくれているようでした。

父は私が生れて、間もなく出征され、私が三才の時戦死しておられますので、面影等全然知りません、時折写真で忍ぶだけです。

「今度靖国で会う父はどんな人だろうか、どんな事を話そうか」と思うと、嬉しくもあり、悲しくもあり、又不安な気持とが、一緒になつて、頭の中をぐる〳〵廻つて、落ちつかぬ私を乗せた靖国号は、まつしぐらに走り続け、十三日午後七時東京駅につきました。

そのまゝ宿舎に行き初旅の疲れを直し、翌十四日は、清々しい気持になり、午前八時、目的の靖国神社へと向いました。

場内に入ると、澄みきつた秋空をつくような大鳥居、一面にきれいな玉砂利がしきつめられて、チリ一つ落ちておらず、そうごんさが身にしみて、緊張しました。

一歩〳〵社前に進み神主さんのおはらいを受け、やがて本殿に進み、いよ〳〵父に会う時間だと思うと、私の胸は早鐘のようになりました。

神主さんの指図により、大きな鏡の前に坐つて、目をつむると、あたりはしんとなつて何んと云つてよいか今だにわかりません。

「お父さん、洋子ですよ。福岡の家も何もかも戦争で焼かれましたけど、洋子は、おじいさん、おばあさん、お母さんのおかげで、こんなに大きくなりました。又、来年は、私の希望としていた高等學校の試験も受けさせて下さいます。

お母さん達も皆元気です、そして、皆さん方のおかげで、こうしてお父さんに会うことができました。十五年間の事を黙とうの中で父に語りますと、父の

昔をしのぶ名所、旧跡等を見學して、靖国号は京都駅をはなれ、京の町や、煙の都大阪を経て、夜の関門トンネルを走り、十七日午前九時有田駅につきました。

わずか一週間のお友達であつたけれど、何んとなく、さびしい気持で別れをかわし、「螢の光」の曲を最後に私達の靖国神社参拝旅行は、無事に終りました。

最後に、このたび、長崎県遺児靖国参拝団の一人として、参加させていただきましたことは、県の方々や、町役場の係の方々、又、岩永班長さんのおかげだと有難く感謝いたしました。厚く御礼申上げます。

又、七十七班のお友達にも大変お世話になりました事、深くお礼申上げます。

（編集の都合上他の遺児分は省略させて戴きましたので悪からず御諒承下さい）

『自粛しよう』
新年は家庭的に

町公民館では、十二月十一日運営審議委員会を開いて、左記のような自粛事項を決定し、これを町内の末端まで徹底させるよう申合せた。

一、忘年会その他類似の宴会を廃止し、これによつて生じた剰余金は、貯蓄や建設的な生活設計、その他健全なレクレーション等に振り向けましよう。

二、歳暮等の贈答品の虚礼を廃止しましよう。

三、家庭的な新年を迎え、祝宴を廃止しましよう。

四、新年には各戸挙つて国旗を掲げ門松は小枝位にいたしましよう。

五、年末助け合い運動に参加し、困つている人々を助けましよう。

六、婿殿モチは、なるべく小さくしましよう。

七、町主催の各種交換会に参加し、町内の形式的な年賀状交換はやめましよう。

八、正月用の献立を簡素にして、冗費の節約を図りましよう。

九、火災や盗難等にかゝらぬよう、心の戸締を固くしましよう。

○待たず待たせず笑顔の集い

五課制を三課に

町役場機構変る

町長は役場事務の能率の向上と、窓口サービスの改善について、現在の事務機構と、係に基いて十一月一日に配置することによつて、事務能率の向上を図り併せて新町建設計画推進のための体制を整えることとなつた。

課長	係長	主事	主事補（雇）	事務内容
総務課（兼務 久松助役）	庶務係（兼務 友重良男）	棚倉勇	水谷早苗	消防、庶務、新町建設計画
		末岡秋夫	福田征子	自動車運転
			中村岩夫	手使丁
			岸川重次（休職）	
	税務係（兼務 友重良男）	小林修輔	速雄	税務全般
		中尾武彌	太田豊	
	（永吉厚）	岡沢武男	森林カチ代	土地、家屋
民生課	戸籍民生係	山下鉄夫	永由春登	戸籍、配結、印鑑、身元証明、後援保育所調理
		永崎安夫	松尾栄ノ	
	川平清一	坂口・柳京子	小里喜子（保母）	
川本仙太郎		中尾千代子	松尾敏子	
産業土木課 永冨貢	経済係 田崎良雄	岩永淑子		統計、商工、新農建設、農林全般（森林組合）
	土木係 牧村永作	谷口山川修進		監理
牧納室	支所係 田中求	藤野尾崎国雄ケヤ		出納保健婦、道路工手使丁
		畠中栄子		
		浦川中川テイ子	正巳	会計

一、町長事務部局の職員

波佐見町職員配置表

町長は役場事務の能率の向上と、窓口サービスの改善について、現在の事務機構と、係に基いて十一月一日に配置することによつて、事務能率の向上を図り併せて新町建設計画推進のための体制を整えることとなつた。

一、町長事務部局の職員

波佐見町職員配置表

課長	係長	主事	主事補（雇）	事務内容
総務課（兼務 久松助役）	庶務係（兼務 友重良男）	棚倉勇	水谷早苗	消防、庶務、新町建設計画
		末岡秋夫	福田征子	自動車運転
			中村岩夫	手使丁
			岸川重次（休職）	
	税務係（兼務 友重良男）	小林修輔	速雄	税務全般
		中尾武彌	太田豊	
	（永吉厚）	岡沢武男	森林カチ代	土地、家屋
民生課	戸籍民生係	山下鉄夫	永由春登	戸籍、配結、印鑑、身元証明、後援保育所調理
		永崎安夫	松尾栄ノ	
	川平清一	坂口・柳京子	小里喜子（保母）	
川本仙太郎		中尾千代子	松尾敏子	
産業土木課 永冨貢	経済係 田崎良雄	岩永淑子		統計、商工、新農建設、農林全般（森林組合）
	土木係 牧村永作	谷口山川修進		監理
牧納室	支所係 田中求	藤野尾崎国雄ケヤ		出納保健婦、道路工手使丁
		畠中栄子		
		浦川中川テイ子	正巳	会計

二町長事務以外の機関の職員

議会　書記長　入江敬勝（選挙監査委員会書記兼務）

農業委員会　農地主事　高月俊一、書記　吉川益次、書記　坂井三郎

教育委員会　教育長　浦野安、主事　福田正

公民館　館長　田川助役、主事　谷村左十、雇　古川順子、主事　山村正昭、青年学級講師　田浦フジエ

素牛の選定に研究を

畜産共進会を顧みて

畜産共進会は、家畜を最上の条件に於て比較しなければなりません。

即ち牛は最上の飼い方をすればこんなに立派なものが出来るのだと云う事を見て貰うのが一つと、少しむずかしくなりますが遺伝的にこれだけ固定していると云う事を現わさなければなりません、そのためには家畜が持つている能力を充分発揮出来た時に比較検討しなければなりません、この点特に御留意願います。

先ず育成牛　が、御当地ではこれは牛となるのだと云う事を考に入れて飼育されなければなりません、即ちこの時期は人間の十七、八才位までの発育盛にある時代ですから腹一杯喰せて充分運動して体をきたえなければならないのですがそれが殆んど出来ていません、腹七分目で牛小屋にちつ居していると云うので現状のようですからこの点注意して下さい。

次に役牛　ですがこれも育成牛と同様な事が云われます、肥育に入る前に資債（角、皮膚、被毛、骨じまり骨味）の良いものを選ばなければなりません。

次に肥育牛　ですが、これは最初に申し上げたように品評会の目的がはつきりしている農事研究会等の皆様には大変お世話になつたことは申上げるまでもありません。

このたび町役場の機構改革によつて、従来の経済課と土木課が合併せられ産業土木課となりまして、去る十一月一日から課長に就任致しまして、この重要な職責遂行のために努力致したいと思いますので皆様の絶大な御協力を切にお願い致しまして御あいさつと致します。

御あいさつ

産業土木課長　永冨貢

昭和二十七年下波佐見公民館長就任以来関或はその進展に伴う係諸団体特に学校、育友会、婦人会、青年団町の振興と町民皆様の福利に重大な関連をもつことは申上げるまでもありません。

行政と土建事業の体験は持つて居りますが、既に時代も変り、仕事の内容も変つて居りますので当分実務を勉強する職責遂行のために努力致したいと思いますので皆様の絶大な御協力を切にお願い致しまして御あいさつと致します。

寄附御禮

助役　田川好松殿

金五千円也

右は、病気全快祝のため、町社会福祉協議会運営費として、御寄附を戴きました。

ここに厚く御礼申上げます。

社会福祉協議会長　福重武次郎

新入児童の届を

昭和三十三年度、一年生として入学する児童については、教育委員会事務局で住民登録簿によつて、十二月一日現在で調査中であります。

近い内に、郷総代さんの手を通じて、該当児童の父兄に入学届用紙をお届けしますので必要事項御記入の上、擦印して、又郷総代さんを通じて御届け下さるよう御願いします。

尚、住民登録をしてない方、又は、異動等で、通知洩れの方は、至急に総代さん、又は事務局まで御通知下さい。

尚病弱で、四月より学校に入學出来ない児童がありましたら、医師の診断書二通をとつて教育委員会事務局まで御出で下さい。就学免除又は就學猶予等に県の方へ手続きを致しますまで（二月末まで）

二等陸海空士　自衛隊員募集

本年度最後の標記募集があるので、適令者は勿論、満十八才未満の者（昭和八年三月二日から、昭和十五年三月一日までの間に生れた者）

一、本町の應募目標　二三名

二、憲募資格

1 昭和三十三年三月一日現在、満十八才未満の者（昭和八年三月二日から、昭和十五年三月一日までの間に生れた者）

2 学校教育法に定める中学校卒業程度の学力を有する者。

三、受付期間　十一月二十日から、翌年一月十日まで

四、志願手續　町役場民生課より志願票二通を受取り、これに、所要事項を正確に記入した上、五円切手を添えて町役場民生課へ提出して下さい。

五、試験場　大村市　大村部隊

六、試験期日　昭和三十三年度一月十八日から、一月三十一日までの間で現在はつきりした期日　不明

七、採用予定通知　三月中旬の予定。

八、その他　詳細は、町役場、係へ問合せ下さい。

御挨拶

去る十一月一日より町役場事務機構が改革されました結果、私共は、同日付を以つて、それぞれ公民館の事務を担当することになりました。

申すまでもなく、公民館の運営活動はいわゆる町づくりの一翼でありますから、その使命は極めて重要でありますが、その成否は、一つにかかつて町民皆様方の心からなる御理解と、御援助にまたねばならないのであります。

私共は至らぬ者ばかりで御座居ますから、どうか今後よろしく御指導と、御鞭撻を賜わりますようお願い申し上げます。

波佐見町公民館
館長　田川好松
副館長　浦野安
主事　山村正昭
雇　古川順子

編集後記

十一月に発刊の予定をいたしておりましたものを、人事異動により、私が担当する事になりましたが、引継事務等にて、延引いたしました事を深くお詫びいたしますと共に、御協力、御指導下さるようお願いいたします。

◇

今号は、一、二、面に亘り、町財政事情説明書の公表を載せましたが幾分固い面になつた事と思われますが、是非「よくお読みになつて」町財政の健全化へ、御協力下さい。

◇

毎刊前任の永富先生が「波佐見人士伝」をお書きになつておられましたが、今回は都合により休ませていただきました。

尚発刊時期が遅れたため御寄稿下さつたものが、だめになつたり又、編集の都合にて止むなく、割愛せねばならなかつた為登載出来なかつたことを悪からず御了承下さい。

◇

次号は「新年号」を月中旬頃までには発刊するよう、計画いたしておりますので、御寄稿下さい。

一年半ぶりの編集にて、編集が粗雑であると事かと思いますが、その点悪からず、御了承の上、愛読下さい。

（山村）

（愛人賞に喜ぶ入と牛）