

広報はさみ

町の人口 (12月31日現在)

・総人口 15,395 人
男 7,369 人
女 8,026 人
・世帯数 3,523 世帯

転入 45 転出 31
(住民基本台帳調)



(いきなが しょうもん しょうくらべ)
『息長 勝問 勝競べ』……元気よくコマまわし

あけまして

おめでとうございます。

家族そろって、すがすがしい新春を迎えられたことでしょう。

正月と言っても、羽根つき
タコあげ、かるたとり：など
昔のような風情もなかなか味
わえなくなりました。しかし
時おり、寒い風の中で元気よ
くコマまわしに興じる子ども
たちを見かけることができま
す。

きびしい世相ですが、えと
の馬にあやかり今年こそはお
互いに飛躍したいものです。

1/53



松尾議長



福田町長

あけまして
53年
元日
おめでとうございます

総力を尽くし飛躍の年に

町長 福田 寛 吾

年頭にあたり、みなさまとともに明るい希望に満ちた郷土の新春を心からお祝い申し上げます。

思いますに、今日の国勢の推移は前途まことにきびしいものがございます。

とりわけ不安定な経済はあらゆる手だてにもかかわらず、なお、不振を続け本町産業界におよぼす影響ひとしおのものがあるかと存じます。

このときに業界におかれましては、鋭意企業努力に尽くされ、加えてみなさま方のたゆまぬ勤労と農工一体の関連

努力により、我が波佐見町の町勢振興と行政の推進に寄与いただき、幸い諸種の事業執行を見ましたことは、同慶に堪えません。

ご支援ご協力に対し感謝とともに厚くお礼を申しあげる次第でございます。

政府も一丸となり経済の浮沈をかけ、国内こそつて決戦の年を宣言いたしました。この難局は、我が波佐見町もまた、厳しい試練の年といえるのではないのでしょうか。

何と申しまして、町経済の安定こそ望ましい行政を生

戒めあって、住みよい郷土づくりを

議長 松尾 安 俊

年頭にあたり謹んでおよろこび申し上げます。

新しい年の始めにあたり誰しも今年こそ一家安泰、家業のいや栄えをと、ひたむきに努力なされたことと存じます。

複雑な世界情勢の変化特に昨今の経済事情の悪化は好転の兆しも見えず、ますます不況の波が大きくなる様相を呈してまいりました。不況に抗

し得ずして倒産あるいは悲しいニュースなど毎日の報道は人事でないような感じがいたします。

幸いにして波佐見町内は健全であり、町民皆様の日頃のご努力によるものであり誠に同慶に存じます。

世界経済の不況が日本経済に響き、その波が私達の事業、台所に時をおかずに打寄せる

ものでございます。

私は、今日の国内の縮図が、我が波佐見にも及ぶことをうれい、今年こそ、みなみなさまの持てる力を結集し明るい安定の町をめざし英知と総力により、飛躍の年でありますことを念願いたします。

行政も、また、世情の推移に十分な注意を払い、堅実な行政の推進に努めたいと思っております。

五十三年度は、特に、国家施策の展望を十分分析し、伸び行く波佐見の町政に取り組み、施策の充実にあたりたいと思っております。

ご支援ご協力を切にお願い申しあげまして、年頭のごあいさつといたします。

非常に難しい時代であります。世界経済の動きを無視した事業の繁栄、台所の健全な営みは、一日たりともなおざりにできません。波佐見町の行政も論外でなく地方公共団体の台所もいよいよ難しいものがあります。町民皆様の深いご理解とご協力によって、昭和五十二年は幸いに大過なく円滑に推移し、希望に満ちた波佐見町の新春を迎えることができました。誠に同慶に存じます。

町民の皆様、苦しい時代ご

そやがて訪れる楽しい時代の踏台であります。一家揃って喜びに満ちた団らんの一刻、新しい輝光を笑顔で見る楽しさは、今日の苦境をのり越えてこそ何ものにも代え難いものであり、皆様の心一つにした努力によってのみ手にすることができましよう。

波佐見町の皆様健康で文化的生活を営まれ、より住みよい街をと念じ、不況に屈せず希望と勇気をもって事に当られる努力を切望してやみません。

法治国の規律を守り、自由社会を念じ、相互扶助のもと、相戒しめても、交通事故、社会悪の根は絶えず、むしろ増加の傾向にあり誠に悲しいこととあります。明日の我身に襲いかからない保障はありません。今年こそかかるいまわしい事故、社会悪こそ根絶しなければなりません。自律自戒し相戒め合って、住みよい郷土創りを切望してやみません。何はともあれ皆様の健康こそすべての根幹です。ご一家お揃いで身も心も健全な皆様の一年でありますよう念じてやみません。

それぞれの道に最善を尽くし住みよいご家庭を、郷土造りをお誓いし、お願いして、ごあいさつといたします。

県民の幸せ築く、使命感つよく

長崎県知事 久保 勘一

明ましておめでとうござい
ます。

清新の気に満ちた昭和五十
三年の新春を、県民みなさま
とともに元気に迎えさせてい
ただくことができました。新
年のお喜びを申し上げます。と
もに、県民みなさまのご多幸
とご発展を心からお祈りいた
します。

私は昭和四十五年二月県民
多数のご支持を得て、県政を
担当させていただきましてか
ら今日まで、県民みなさまの
深いご理解とご協力のもとに、
県民所得の向上をはかり、本
県の特性を活かした明るく豊
かな県づくりを全力をそそい
でまいりました。

幸いにして、県政浮揚の基
礎になるいくつかの大型事業
のうち、長崎空港、対馬空港
の開設、平戸大橋、国見有料
道路の開通、国鉄長崎本線、
佐世保線の電化など基幹交通
体系の整備は着々と実現、ま
た新長崎漁港、九州横断自動
車道、諫早中核工業団地、松
島火力発電所も着工し、その
完成を目指し力強い歩みを続

けております。

これもひとえに県民みなさ
まのご支援のたまものであり
ここに厚くお礼を申し上げます
次第でございます。

ご了承のとおりいまやわが
国を取り巻く経済環境はエネ
ルギー問題、経済水域二百カ
イリ問題などの資源的課題を
中心に大きく変化し、一方国
際貿易の不均衡に対する諸外
国の圧力もますます厳しさを
増してきているなかで、一段
と深刻化の様相を呈してきて
おります。

この激動する内外情勢の中
にあっても、すべての県民が、
健康で、生きがいのある心豊
かな生活をおくることができ
る礎を築くことは、私に与え
られた政治的使命であります。
恵まれた漁場環境と豊富な
資源をもつ沿岸漁業の開発振
興等による二百カイリ時代の
克服、企業誘致と産業構造の
多角化の推進、雇用機会の拡
大による若年層の定着と活力
ある地域社会づくり。特に本
県将来の発展のための基礎と
なると信じて推進してまいり

ました南部地域総合開発事業、
長崎新幹線の着工、長崎空港
の国際空港化、大型火力発電
所の誘致等についてはそのメ
ドをつけることは私の重大な
責任であります。そのために
は、さらに全力を傾注すると
ともに、次代を背負う児童、
生徒のための教育の振興、ま
た、恵まれない方々に、とも
に生きる喜びを与える福祉の
充実など、これまでにまさる
情熱をもって取り組んでゆくつ
もりであります。

新年が夢と希望の明るい展
望をもてる年となるよう、県
民みなさまの一層のご指導と
ご鞭撻をお願い申し上げます
て、ごあいさつといたします。

この冬はだいじょうぶ？

お宅の水道施設は

毎年のこと
ながら、寒さ
がきびしくな
るたびに気が
かりなのが、
水道施設の破
損や故障です。
各家庭では、
いろいろ工夫
して水道パイ
プなどのカン
割れ防止に努
めてもらって
いることとし
よう。ところ
で、もうひとつ、メーター器
の保温にも手を加えてみてく
ださい。
その方法は、いろいろある
でしょうが、一方法として、

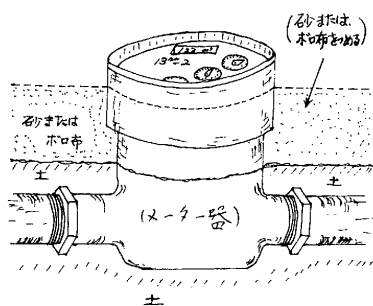

ボックスの中に砂または、ボ
ロ布を入れこんでおくことも
よいでしょう。(図のとおり)
参考までに、メーター器一
個の値段は一三ミリ管で約四
千円です。カン割れすれば、
これだけ以上の損失ですので
みなさんのご協力をお願いし
ます。

カン割れ、修理担当工事店

地区名	メーター数	担当工事店	電 話
中尾	230	本岡商店	2007
三股	78	野田電器	2209
永尾	177		
小樽	75	百武建設	2242 2243 5022 5349
湯無田	504		
井石	164	本岡商店	2007
金屋	136	小佐々建設	4904 2506 2370
折敷瀬	441	波佐見電設	2809 3511 8498 2329
宿	388	高千穂設備	3373 4316 4741 4965 7413 7422 7427
村木	34		
皿山	174		
榊木場	123	小佐々建設	4904 2506 2370
田頭	91		
川内	84	銀杏屋 (松本商店)	2025
岳辺田	93		
甲長野	45	堀池電器	3236 7329
乙長野	120		
協和	92	平野	26
志折	79		

「カン割れ」修理 は担当店へ

万一カン割れが発生したこ
とを考え、町内の管工事店の
協力で昨年同様に各地区ごと
に担当店を決めています。

地区によっては、修理がこ
み合いおそくなることもある
かもしれませんが、みなさん
の理解と協力を願います。
各地区の担当店は上の表の
とおりです。

一七四人が社会へ巣立つ

本年、成人式を迎える人たちは昭和三十二年四月二日から昭和三十三年四月一日までに生まれた人です。

晴れて成人となられたみなさんに心からお祝いを申し上げます。新成人者は次のとおりです。

〔住民票が本町にある人。〕(百七十四人) および、住民票が町外で帰省して式に参加する人(印四十六人)〕

(中尾郷)

武村豊徳、成富光吉、中尾義則、福田博孝、松尾正道、下釜信彦、福田雅彦、一瀬智子、太田万里子、黒板美代子、田淵泰子、中村弥生、中嶋ゆみ子、金先道代、小島智子

(三股郷)

松尾敦子、

(永尾郷)

太田宏郁、太田豊美、執行信孝、富永直幸、森政公、森山孝文、里見好行、岩永佳代子、一瀬和美、江添佐代子、島尾涼子、田中悦子、富永悦子、田中直子、森直子、

(小樽郷)

佐藤良次、小田由起男

太田睦、高塚和子、山口みどり、辻多津子、松下千恵子

(野々川郷)

池本勝、長島則行、山下勝岸川秀子、富木栄子、田代皇子、

(湯無田郷)

山崎忠利、野口守、前田忠

西野純子、上田みどり

(金屋郷)

大分重継、澤田充、福田孝之、松岡真了、山本嘉文、山田正昭、

浦川千春、大分千鶴子、澤田愛子、前尾藤子、山口美由喜、田川弘子、友広艶子、

(折敷瀬郷)

大場眞吾、岡本和幸、楠本孝之、鶴田清春、豊田昌史、中田光彦、服部吉弘、藤川法男、藤井健介、松本威、水田千歳、島田浩之、山道研住田和江、武村広子、中嶋いづみ、福田文字、福田照代、松永さつき、宮崎みどり、山下京子、橋口あけみ、馬場克子、山口ふく代、松田美由紀

(宿郷)

松尾義博、池田稔、楠本慶太、久保田栄一、田中健一、田崎敏、森村義文、山口清美

成人おめでとう

岸川康子、児玉よし子、中島智子、永田ひとみ、花光貞子、守崎澄代、山田則子、金氏ますみ、池田昭子、前田千恵美、山口市子

(鬼木郷)

浅田良雄、楠本孝春、杉本政弘、田崎清徳、

(鬼木郷)

濱田玲子、有福陽子、坂口淳子、為永富美子、山中郁子、山口孝子

(村木郷)

中尾正信、廣瀬純二、増田仁実、山田良治、山田明、岩永保雄、田島久喜、宮田浩哉、一瀬英美

善意の花代、また届く

十数年間とく名で

五十二年もおしせまつた十二月十二日、「ほんとうにわずかですみませんけど、お正月のお花でも……」と、また、例年のとおり、とく名の送り主から千円が届けられました。これは、すでに十数年間も続けられています。

送り主の善意をくんで、役場ロビーに盛花を飾らせても



岩永やす子、樋口孝子、山口富美子、溝上増江

(皿山郷)

田崎浩介、中村修藏、福田完次、溝口政行、田崎正博、柿本克子、山本佳子、

(稗木場郷)

池田良徳、高島千秋、田中博文、土本善次、細野修之、森永義一、吉田昭則、千代田信子、土本セイ子、三岳みゆき、村山洋美、

(田頭郷)

川口順次、黒崎昭敏、高尾昌彦、

太田郁子、柿本和美、坂口真理子、松澤美由喜、

(川内郷)

石峰晃、川内正裕、長興和則、久松清、松添睦雄、久松みどり、久村しのぶ

(岳辺田郷)

岳辺忠彦、福田淳、松林利夫、河内直彦、

(甲長野郷)

友重賢二、吉田稔、友重慎策、福田康文、

(乙長野郷)

島早苗、

(協和郷)

山田弘光

(志折郷)

尾崎守、川口勘二、川口博明、高島普、吉田雅博、

(平野郷)

萩坂豊、今富志伸

(平野郷)

川口トミエ、

何にも恐れず、前進のみ

井石郷 島田一郎

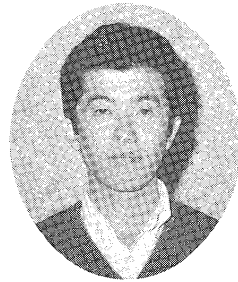

島田一郎さん

二十歳。人それぞれに成人となつての思いがあるはずで
す。「もう成人さい」「やっ
と成人さい」一人一人違うけ
ど、前者の方がほとんどでは
ないでしょうか。私もその中
の一人であり、子供のころ、成
人になつた人を見ると、もの
すごく大人にみえたけど今こ
うして、成人式を迎え、これ
で一応一人前の社会人として
認められたわけだけど、はた
して、うまく立派にやってい

私は晴れてひとりの社会人
として、社会への第一歩を踏
み出しました。大人の仲間入
りをした私のまわりには、政
治や経済などのいろいろな問
題があります。まだまだわか
りにくく、難しいことがたく
さんあります。でも、これか
らは、まわりのどんなことで
も、できるだけ多くのことを
学び、一日でもはやく一人前

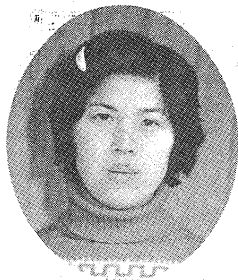

柿本克子さん

立たれた父や女手ひとつで育
ててくれた母に対するこれま
でのご恩は一生忘れることは
できません。
私は、本日、成人式を迎え

けるのだろうか、そんな不安
な気持ちがあります。けれど
今、私達は人生の中で一番す
ばらしい時期だと思えます。
何事に対しても前進のみがで
き、そしてそれがたとえ失敗
に終つてもやり直す事ができ
になれるように努力していき
たいと思えます。
私は、緑の山々や清い川の
流れにかこまれた美しい自然
に恵まれた町に生まれ、親の
あたたかい愛情につつまれな
がら、二十年間すくすくと育
つてきました。不幸にして先

与えられた権利は大切にしたい

皿山郷 柿本克子



る。悔いが残るといふのは結
果であつて、結果までの途中
を大切に一生懸命やれば結果
もよく、という事は悔いも残
らないわけである。それでも
もし悔いが残つたら、「失敗
はしなかつたが悔いが残る。
やはりまだまだ自分がどこか
悪かつたにちがいない。これ
からはこうしていこう」と考
え、それから悔いが減つてく
るにちがいません。
我々若者にはそれができる

ることができ、こんなに立派
に成人となりました。
これで社会人としての義務

と権利が与えられました。ま
ず身近に感じるのが選挙権で
す。政治というものはまだよ
くわかりませんが、決して与
えられた権利を自分からすて

時なのです、何も恐れる事は
なく、ただ前進のみです。
現在、私は家業である電気
店を手伝っています。今の世
の中、人間にとつて電気とは
切つても切り離せないもの
になつており、そういった重
要な仕事にやりがいと誇りを、
持っています。たとえば、お
客さんからテレビが映らな
なつたと依頼があると、まず
考えられる所の修理部品を特
つて出かけ、そしてそれが当
つていたら「やった！」とい
う感じがします。それにお客
さんから「おかげで助かりま
した。」と御礼を言われると、
とても嬉しくなります。でも

いろんな面に対してまだまだ
勉強不足です。若い今のうち
から、色々な事を見て、聞い
て、考え、そして自分のもの
にしていきたいと思つていま
す。
最後になりましたが私達を
ここまで育てて下さつた両親
をはじめ家族の方々、ほん
とにありがとうございます。
色々心配もかけましたがこう
して成人式も迎える事ができ
ました。我々若者は、将来こ
の郷土の発展の為に力を尽く
し期待に添うよう頑張つてい
きます。どうぞ皆さんこれか
ら私達のご指導をお願いし
ます。
が自己を確立し、すばらしい
郷土の発展に力を尽くすこと
にもなるのではないかと思
います。
これまでとかく体の弱かつ
た私にとつて、今日の成人式
を迎えることができたことは
大きな喜びです。同時に、こ
こまで育ててくださった親を
はじめ多くの方々に対する感
謝の気持ちでいっぱいです。
私たちは、今長い人生航路
に帆をあげたばかりで、まだ
わからないことが多い未熟者
です。しばらくは、みなさん
のお導きが必要なが多い
かと思いますが、どうかよろ
しくお願いします。

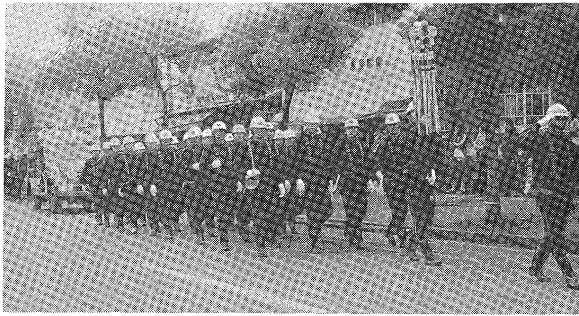

▲整然と市中行進する本町消防団

新春の三町合同出初式

ハッピー姿で勢ぞろい

精続や人命救助などの表彰も

五十三年消防出初式は一月五日午前九時三十分から東彼三町（東彼杵、川棚、波佐見町）の連合で川棚町で行われ

ました。

消防出初式は、消防団が新春に行う式典で、ハッピー姿の中に消防団の士気と規律及び勇壮さを示し、消防を通じてこの一年社会に奉仕することを誓うため行われるものです。とくに、今回は、三年に一度の東彼三町の連合出初式で三町の消防団員一、九二四人が参加し、近年にない盛りあがりを見せました。

この日、本町消防団（末岡秋夫団長以下四一八人）は、波佐見温泉センターに、早朝七時五十分集合。町長、団長の表彰式が済んだあと、東彼杵、川棚町消防団とともに川棚中学校々庭での表彰式などの式典・市中行進・平島海岸での放水演習に参加し、本町消防団の士気と規律を勇壮に示していました。

なお、この日表彰された本町関係者は次のとおりです。

- 長崎県消防協会会長表彰
- 功労章（人命救助）
- 第四分団 団員 松添一道
- 田崎 優
- 松下英二
- 精続章（勤続二十年以上）
- 第一分団 班長 小村和義
- 〃四〃 副分団長 本山三郎
- 〃八〃 部長 松添益見

▲人命救助で功労章を受ける松添一道さんら三人

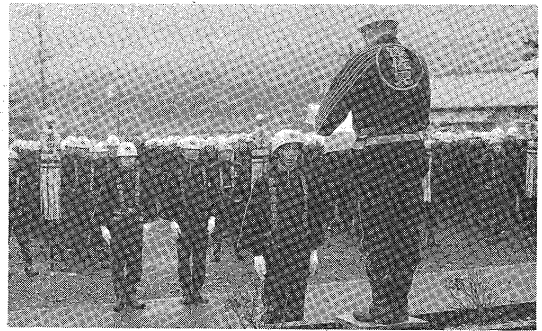

特別有功章

第二分団 分団長 松尾幸一

〃四〃 石本松行

有功章

第三分団 分団長 土橋 元

他三十三人

長崎県消防協会東彼分会会長表彰

第一分団 分団長 堀田和春

他八人

感謝状（長崎県知事）

十〃十五年勤続退団者

第七分団 元分団長中里利率

他二人

感謝状（長崎県消防協会会長）

永年勤続退団者

第五分団 元分団長富木和義

他十九人

町長表彰

二十年勤続功労章

「交通事故にあいません」

クリスマスに誓おう

幼児交通安全クラブ

幼児交通安全クラブ（ワンちゃんクラブ）では、十二月十五日一足早いクリスマスパーティーを榊木場公民館で開きました。

この催しは、年末年始に多くなる交通事故防止のため毎年開いているものです。

この日は、幼児（3才から6才まで）とそのお母さんら約八十人が参加。川棚地区交通安全協会の婦人交通指導員のお姉さんや松永美奈子さんの当番役員の指導でクリスマスソングや交通安全ゲームや指人形を楽しんだあとケーキやミカンのプレゼントを手にこれからも『交通事故にあいません』

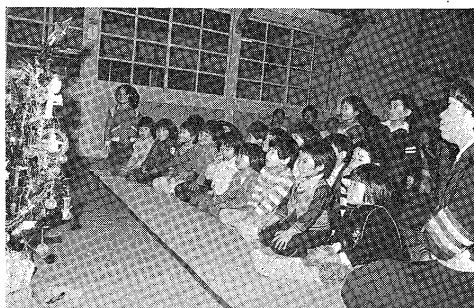

▶お母さんたちの指人形を楽しむ幼児

第四分団 副分団長 本山三郎

他二人

十五年勤続功労章

本部 部長 村川昭次

他十三人

功労章（人命救助）

第四分団 団員 松添一道

他二人

退職消防団員

第五分団 分団長 富木和義

他一人

団長表彰

第一分団 団員 本田新一

他三十人

功労章（人命救助）

第四分団 団員 松添一道

他二人

消防長官賞状

第一分団 元副分団長中村与

他二十七人



民生児童委員(26人)が改選

11人が新しい顔ぶれ

社会奉仕の精神で、自主的に、社会福祉をより高めるために活躍しているのが民生児童委員です。本町には、二十

六人の委員がいます。昨年十二月一日付で一斉に改選が行われ、新しい委員(表1)の方々が五十五年十一月三十日までの三年間の任期で、厚生大臣から委嘱されました。

その職務は、低所得者の手助けや、老人、身体障害者、母子、精神薄弱者などの福祉向上、また公的な福祉施策をすすめるための協力など広い

範囲にわたっています。

最近のように社会情勢の変化や生活環境が複雑で、家族構成も異なってくることによって、地域での福祉問題が特に重要になっています。このようなことから民生児童委員に寄せる期待は大きいと言えます。

それぞれ委員には担当地区が決まっていますので、遠慮なく相談してください。

なお、今度の改選で退任された方々は表2のとおりです。長い間ご苦労さまでした。

休日でもひと安心

郡医師会が当番制実施

東彼杵郡医師会では、休日の急患診療に対処するために当番制を設けました。

これまで、ケガ人や急病人がでて、かかりつけの先生が不在の場合は、「次はどこへお願いしようか」と迷った経験を持っている人も多いことでしょう。この制度の実施でずいぶんと助かります。

これからは、休日に急患などで診療を受けたいときは、まず、今までかかりつけのお医者さんに連絡してください。もし不在ならば、当番のお医者さんに連絡しその指示を受けてください。

1月15日から2月末日までの当番医は次のとおりです。

在宅当番医制日割

(いずれも9時~17時まで)

月日	所在地	医院名	電話
1/15	川棚町	松尾産婦人科	(09568)②2038
16	東彼杵町	鈴木病院	(09574)⑥0145
22	波佐見町	連輪診療所	(095685) 5220
29	川棚町	松尾産婦人科	(09568)②2038
2/5	波佐見町	野中醫院	(095685) 3054
11	川棚町	青木耳鼻咽喉科医院	(09568)②2263
12	東彼杵町	喜々津医院	(09574)⑥0168
19	波佐見町	宮崎外科医院	(095685) 2221
26	川棚町	山本外科医院	(09568)②2495

民生委員・児童委員名簿 (表1)

担当地区	委員氏名	連絡先(電話)	担当地区	委員氏名	連絡先(電話)
中尾郷	堀江美代子	2571番	宿郷	中島イト	4101番
三股	中澤一栄	4206	宿	川添栄市	2137
永尾	中村貢	8174	村木	岩永健一	2263
小樽	高塚和美	2558	皿山	田澤安幸	2452
野々川	山下初夫	4496	神木場	山下倉蔵	2420
湯無田	一瀬初子	3141(2150)	田頭	牧野健次	3462
湯無田	北村武次	3371	川内	村川巽	3483
井石	河野薫	2806	岳辺田	岩見龍昇	3443
井石	早川政吉	3944	甲長野	太田あさ子	2871
鬼木	松井久松	2588	乙長野	吉崎岩男	3475
金屋	川口朝夫	4807	協和	古達広栄	2805
折敷瀬	植田良三	3671	志折	久村久一	2445
折敷瀬	田村宗男	3572	平野	田島静枝	4837

調査してます、資格持っている人!!

看護職員実態調査

長崎県では、看護職員の需給を円滑にするために「ナースバンク」を設けて、看護職員の確保と就業を促し、同時に資質を向上させるために講習会などを開いています。

委員を退任した方々 (表2)

氏名	歴任年数
山口清馬(中)	21年-1月
前野満次(野)	6年- "
岩永亀一(折)	3年- "
増田静雄(〃)	5年5月- "
内海徳松(宿)	9年- "
植田フミ子(〃)	5年5月- "
岩永ハツエ(村)	21年- "
中尾正孝(皿)	3年- "
松尾久三(稗)	9年- "
原登喜次(田)	3年- "
本山富作(川)	3年- "

この事業を積極的にすすめるため、現在、大村保健所管内で、保健婦、助産婦、看護婦、准看護婦の資格を持っていて現在勤務していない人を対象に、看護職員実態調査を行っています。この調査に該当する人は、「電話」または「ハガキ」で住所、氏名、電話番号を次のところへおしらせください。

なお、資格は持っているが就職希望はないという人でもおしらせください。
 (連絡先は)
 大村市西三城町十二
 長崎県大村保健所あて
 (電話)
 〇九五七五-③-二一九三番
 (受付期間は)
 一月十日~二月十日まで

選挙の投票日

明るい 築きましょう

権利は自分から
すてないように...

長崎県知事選挙の投票日は二月十九日と決まりました。私達の長崎県の将来を決める大事な選挙です。もれなく投票しましょう。今までは、身近な町の選挙の時は投票をするけれども、県とか国の選挙の時は投票をしないという人を見受けられたようです。直接に自分達と接しないためピンとこないのかも知れませんが、憲法で保証された自分の権利を自分から棄てないようにしましょう。あなたの一票で明るい長崎県を築いてください。ところで、自分には選挙権があるのだろうか、

あるいは不在者投票はどうなっているのかなどの疑問をお持ちの方もいらっしゃるのではないかと思いますので、特に注意しなければならぬことを簡単に説明します。

一、選挙権

◎自分で確認できます (1/25)~26の二日間

二月十九日までに年齢が満二十才になる人、すなわち昭和三十三年二月二十日までに生まれた人で、昭和五十二年十月二十四日までに役場で転入届をすませ、その後引き続き二月十九日にその住所に住んでいる人がこんどの知事選挙の有権者です。この有権者は、一月二十四日に町の選挙管理委員会が名簿に登録します。ので、二十五日と二十六日に役場で縦覧することができます。

二、不在者投票

◎当日行けないなら前もってすませて (1/25)~2/18の間

不在者投票とは、二月十九日の投票日に投票所に行けない人が、一月二十五日から二月十八日までの間に投票することですが、それには次の場合があります。



①病院等に入院している人、県の選挙管理委員会が指定している病院等に入院している人はその病院で投票する事ができます。

②指定病院以外の病院等に入院している人は、一月二十五日から二月十八日までの間に不在者投票ができます。

③一月二十五日以降に、用務等で旅行に出て、二月十九日までに帰らない人は、出発する前に不在者投票ができます。

④一月二十五日前から出張等に出て、二月十九日までに帰らない人は、不在者投票用紙を町の選挙管理委員会に請求して、出張先の選挙管理委員会に投票する事ができます。この場合は、折角の投票が二月十九日の郵便に間に

(S52.7.10 執行)

「参議選の部落別投票率」あなたの地区はどうでしたか?

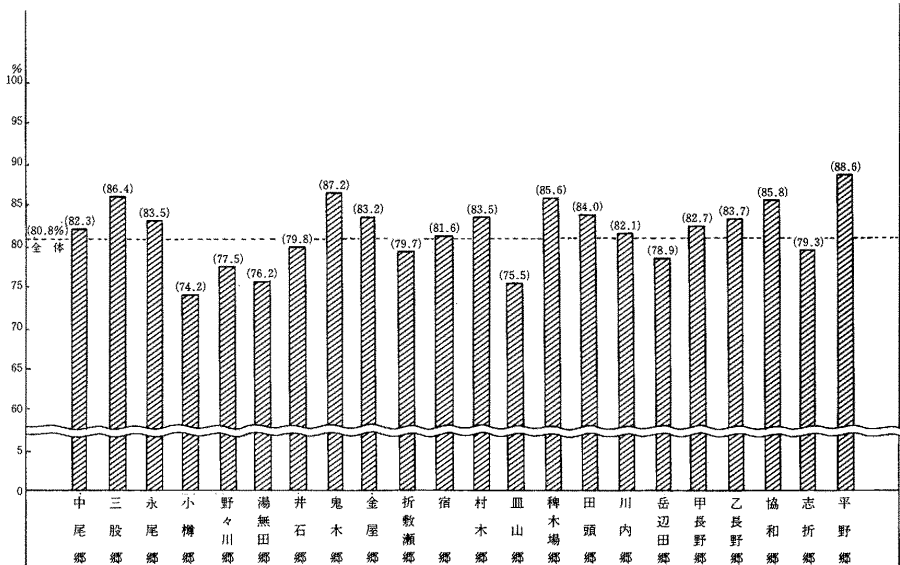

に合わず無効になることもありますので注意してください。⑤出張等には出ないが、勤務等の都合で投票日の時間内に投票所に行けない人も不在者投票ができます。不在者投票ができるのは、大体以上の場合ですが、午前八時三十分から午後五時までの間しかできませんので注意してください。

不在者投票の場所は役場二階委員会室です。なお、特殊な方法として郵便投票があります。郵便投票とは、重度の身体障害者、あるいは戦傷病者で、手帳を持っていて次の表②に該当する人は、郵便で投票することができます。(九ページへ)

2月19日は県知

あなたの一票で 長崎県を

郵便投票証明書

この郵便投票をしようとする人は、自筆の交付申請書を選挙管理委員会に提出して、郵便投票証明書の交付を受けてください。

投票の方法

投票用紙及び投票用封筒の請求書に、郵便投票証明書を添付して、投票用紙と投票用封筒の交付を受けてください。投票は居住している場所で投票用紙に候補者の氏名を自書し、投票用封筒に入れて必要事項を記入し、それを、他の封筒に入れて、郵便で選挙管理委員会へ送付してください。ただし、二月十五日以後は請求ができませんのでご注意ください。

昭和52年7月10日執行 参議院議員通常選挙における部落別投票率

部落	有権者			投票者			投票率		
	男	女	計	男	女	計	男	女	計
中	269	317	586	216	266	482	80.3	83.9	82.3
三	89	117	206	76	102	178	85.4	87.2	86.4
永	268	309	577	221	261	482	82.5	84.5	83.5
小	145	177	322	109	130	239	75.2	73.4	74.2
野	122	140	262	96	107	203	78.7	76.4	77.5
湯	634	738	1,372	480	565	1,045	75.7	76.6	76.2
井	283	345	628	233	268	501	82.3	77.7	79.8
鬼	116	142	258	100	125	225	86.2	88.0	87.2
金	229	242	471	189	203	392	82.5	83.9	83.2
折	573	646	1,219	456	516	972	79.6	79.9	79.7
宿	439	509	948	355	419	774	80.9	82.3	81.6
村	181	206	387	156	167	323	86.2	81.1	83.5
皿	210	248	458	162	184	346	77.1	74.2	75.5
稗	162	200	362	140	170	310	86.4	85.0	85.6
田	148	171	319	126	142	268	85.1	83.0	84.0
川	148	188	336	125	151	276	84.5	80.3	82.1
岳	144	154	298	104	131	235	72.2	85.1	78.9
甲	85	83	168	72	67	139	84.7	80.7	82.7
乙	156	176	332	129	149	278	82.7	84.7	83.7
協	95	117	212	77	105	182	81.1	89.7	85.8
志	109	128	237	85	103	188	78.0	80.5	79.3
平	43	45	88	40	38	78	93.0	84.4	88.6
計	4,648	5,398	10,046	3,747	4,369	8,116	80.6	80.9	80.8

下さい。

戦傷病者	身体障害者	手帳名	
		障害名	障害名
特別項症から 第二項症まで	一級又は二級	両下肢もしくは	体幹の障害
		心臓・じん臓 もしくは	呼吸器の障害
特別項症から 第三項症まで	一級又は三級		

冬の道路は“百面相”

雪の日の交通安全

厳寒期は、悲惨な交通事故が多発する傾向があります。そこで、冬場の交通安全についてまとめてみました。

雪の日、最も多いのが積雪や凍結によるスリップ事故および視界の悪さから起る事故です。

次のことに十分注意して交通事故を起さないよう、交通事故にあわないようにしてください。

- 一、タイヤが摩耗しているとスリップだけでなく、思いがけない事故にあうことがあります。
- 二、冷込みの激しいときや雪の日は窓などが凍結したり積雪したりします。
- 三、雪の日は、極端に視界が悪くなります。
- 四、積雪しているときは、できるだけ車を使用しないでください。
- 五、歩行者の方も、ドライバの見える色や色の服装を着用するなどして自分自身の安全に心がけてください。
- 六、その他、車の点検整備に心がけ、悪いところは修理し完全な車の使用に心がけてください。
- 七、最後に雪に直接関係ありませんが寒いと、タキ火などで暖をとりますが道路端のタキ火は、煙のためドライバ、走行者とも視界が悪くなり交通事故を誘発する傾向があり大変危険です。十分注意してください。

万一、凍結や積雪の状態になったら完全に元にもどしてから出発してください。

ふるさと歴史散歩 (その四)

金屋神社

金屋郷寺の下にある一の鳥居から歩いて三十分。猿岩をめざして登れば「大がす・小がす」が天を突くようにみえる。その山のふところに金屋神社がある。

黒々とした大きな杉に囲まれた冬の金屋神社はヒソソリと静まりかえっている。桜は枯木のように、老楓は紅葉を一面に敷きつめている。かわ手が自分でも驚くほど響く。さらに社の左脇から杉木立の中を上宮をめざすと、虚空蔵火山が噴き出した安山岩がころがっていて登りづらい。

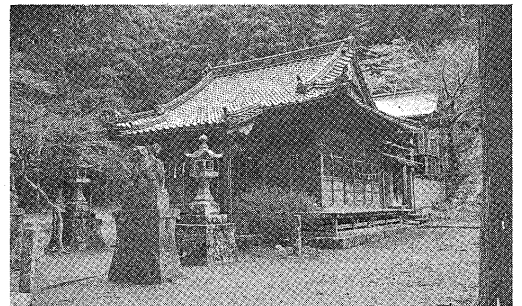

▲金屋神社

コンコンと湧き出る岩清水でノドをうるおしながら登ると約三百メートル、そこに上宮があった。

上宮は、大蛇かとまちがうような太い木の根がからんだ大きな岩のほら穴に祭つてある。岩をよくみると集塊岩である。川棚町の岩屋、西有田町黒髪山の龍門と同じだ。杉林の中では、かん高いひよどりの声が一層静けさを増す。

金屋神社は、千二百年もの歴史の古さを思えば、さらにおごそかさが加わる。

由来は「波佐見史上巻」(一〇三頁)に述べているので多くはふれないが、天平四年(七三二)橘諸兄公が勅使として下向、大和の金峯山の分神を移し祭り、西国鎮守とした「金屋大権現」がその創始という。

その創始から前号掲載した東前寺とは切り離せない深い結びつきがある。最初の社務職が義弁僧都であったこと、祭神の一つに「楊柳観音」(郷村記)があること。さらに、拜殿の横に安置された五輪塔に「天文十三年(一五四)権大僧都□□」の刻字がみられること。そもそもその名称が権現(仏が仮り(権)の神となつて現れる)であることなど神仏混淆を物語っている。社頭から金屋の谷を見おろすと、農耕のはじまった大昔から背後の山の水源を崇め、ここに信仰の何物かがあっただろう(金峯山も同じ)また、石斧

の出土、東前寺の創建と思いを合わせて、波佐見開拓の昔に想像をたくましくした。

町史編さん室 奥川光義
次は内海城と熊野神社

位置概要図



郷土の過去から未来を語ろう

波佐見史談会会員を募集

ふるさと波佐見町の歴史を中心に自主的に研究し、語り合う「波佐見史談会」を発足させるため、現在会員を募集しています。

老若男女を問わず、少しでも関心のある方は次の要領で申し込んでください。

〈申し込み方法〉
申し込み用紙(町公民館にあります)に記入のうえ、年間会費千円を添えて、町公民館へ申し込んでください。

・発足後の定例会は、希望の多い日を決めて、年数回開く予定です。

・これまでの波佐見郷土史研究会は、この波佐見史談会に改組されますので、新たに申し込みをしてください。問い合わせは波佐見町公民館(電)二〇三四番へどうぞ。

還付のための申告は早めに 2月16日前でも受付

して税金の還付を受けてください。

一、年の途中で退職し、年末

還付を受けるための申告は早めにすませてください。

五十二年分所得税の確定申告と納税は、

二月十六日から三月十六日までです。しかし次のような方で源泉徴収された税金が納めすぎになっている方は、二月十六日以前でも受け付けていますので、早めに申告を確定申告に確定申告を受けてください。

二、雑損控除、医療費控除、住宅取得控除などを受けることができる人。

三、少額所得者などで配当所得があるため配当控除を受けられる人。

四、退職所得の支払を受けるときに二〇%の税率で源泉徴収され、正当な税額を超えている人。

※せっかくなので見すごして、損をしている人もいますので、早めに税務署へ問い合わせてください。

◎佐世保税務署所得資産税係(電話)佐世保②二一六一番へ

2月6日午後2時切替

地集(農集)が一般電話に

新年おめでとうございます。

地集(農集)電話が一般電話

話になります。とかく、かけ

たい時に話し中が多いとの声

もきかれていました地集電話。

もうそのわずらわしさともお

別れです。各方面の方々のご

協力をいただき、次のとおり

一般電話に切り替えられます。

・二月六日午後二時切替。

・切替後の電話番号が変わ

ります。

・新旧電話番号表を入用の

方は電話局へおいでくださ

い。

(注)三月一日発行予定の五十

音別電話帳には、切替後の電

話番号が掲載されています。

地集電話の一般化にあたり

ご協力いただきました各方面

の方々に厚くお礼申し上げます。

(電報電話局から)

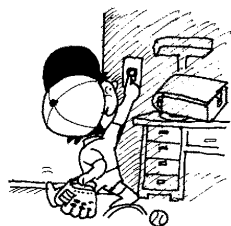

(九電だより) スイッチは手まめに消しましょう

ちよつと部屋
を出るときでも
手まめにスイッ
チを切りましょ
う。

それが電気を
大切に使うコツ
です。

うっかり消し
忘れがちなのは
子供部屋、浴室、

洗面所、納戸、

炊事場、トイレ

など出入りの多

いところでは

家族みんなで気をつけて、

不要なあたりは消すようにし

ましょう。

善意の窓

十二月二十八日現在

・香典返しにかえて

井石 郷 岸川 隆次様

御母堂故岸川シメ様

村木 郷 原尾 善真様

御尊父故原尾初次様

岳辺田郷 岩松 肇 様

御母堂故岩松ケイ様

川内 郷 満井 晴夫様

御母堂故満井シカ様

お祝

十二月届出分

- 折敷瀬郷 水田 実様
- 御尊父故水田広一様
- 湯無田郷 橋口 常道様
- 御母堂故橋口妙様
- 井石 郷 深沢 勝 様
- 御尊父故深沢伝様
- 岳辺田郷 谷添 武好様
- 御尊父故谷添初右工門様
- 井石 郷 桑村 己好様
- 御母堂故桑村チヨ様
- ・社会福祉事業資金として金一封
- 東幼稚園職員一同様
- 松葉保育園職員一同様
- 以上の方々から本町社会福祉事業資金に寄付していただきました。それぞれの寄付に對し厚くお礼申し上げます。
- 波佐見町善意銀行
- 社会福祉法人
- 波佐見町社会福祉協議会
- 会長 福田 寛吾

おめでた

十二月届出分

- 一瀬 晃 村木郷
- 権藤 松枝 有田町
- 出雲 邦夫 茨城県
- 山口 由美 湯無田郷
- 山口 春利 井石郷
- 西野まつえ 塩田町
- 松崎 康則 折敷瀬郷
- 今林 久美 三和町
- 福田 耕蔵 折敷瀬郷
- 池田さつき 福岡県
- 森田 勝次 宿郷
- 相川 良子 宿郷
- 松本 敏夫 兵庫県
- 富永マチ子 井石郷
- 山下 勝 野々川郷
- 本川奈緒美 野々川郷
- 松本 強 宿郷
- 小山ますみ 千葉県
- 吉富 宏光 宿郷
- 野沢ユウ子 小樽郷
- 中山 忠 佐世保市
- 楠本 龍子 宿郷
- 井上 誠一 熊本市
- 牟田 康子 岳辺田郷
- 後藤 忍 大阪市
- 谷村 玲子 田ノ頭郷
- 林 平和 岡山県
- 坂井 文子 宿郷
- 成田 壽己 志折郷
- 杉林富美子 川棚町
- 子どもの名 親の名 部落名
- 山口 康子 和紀 小樽郷

おくやみ

十二月届出分

- 寺崎 洋平 良英 湯無田郷
- 百武 伸一 栄次
- 野下 美和 和幸
- 松尾美由紀 和信
- 福田 朋子 和正
- 梅原 正臣 俊幸
- 橋本 純男 鉄次
- 東島 勝己 勝行
- 山川 岳志 清
- 桶谷 幸平 恒幸
- 今里 史江 政幸
- 中尾 勝成 正利 折敷瀬郷
- 藤田健太郎 年男 宿郷
- 福田 隆則 英昭
- 今村 瞳 良治
- 溝上 陽子 久富 村木郷
- 平野 正和 輝治 皿山郷
- 中尾 隆徳 清壽 田ノ頭郷
- 富永ゆかり 勝 川内郷
- 松尾 功一 昇 協和郷
- 前川 隆雄 秀城
- 椋尾 正臣 小樽郷 五歳
- 佐々木政市 井石郷 六歳
- 桑村 チヨ
- 田本トキハ 皿山郷 六歳
- 畠中 キク 岳辺田郷 六歳
- 谷添初右衛門
- 山口 勘一
- 川上 寅一 志折郷 六歳
- 森 住太郎

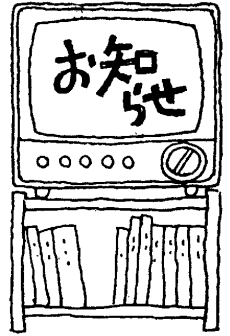

体の不自由な児童・生徒を募集

長崎県立諫早養護学校では、五十三年度の体の不自由な児童・生徒を次の要領で募集しています。

県立諫早養護学校

○入学の資格・条件
手・足・体の不自由な学齢の子どもで本県内に住んでいる人。

○募集人員

- 小学部一年 約八人
- 小学部二～六年 若干名
- 中学部一～三年 若干名
- 高等部一年 約二十人

○願書提出期間
小学部 一月三十一日迄
中学部 一月三十一日迄

心配ごと相談

とき 毎週水曜日
午後一時～四時
ところ 役場内社会福祉協議会相談室
相談内容 生活・人権・法律のことなど。

2月の納金

- ・固定資産税
- ・水道使用料
- ・国民健康保険料
- ・国民年金保険料

高等部 二月二六日まで

○その他

○受験料・授業料・入学金は一切いりません。

○入学すると国や県から就学奨励費支給制度が適用されます。

○寄宿舎があり舎監や寮母が療育にあたります。

○願書用紙その他くわしくは返信用切手同封のうえ学校に直接連絡してください。

(学校の所在地)

諫早市真崎町一六七〇一
(電) 〇九五七二⑥一〇八五



県立佐世保中央高校の

通信制生徒募集

(願書受付 3/10 ~ 4/6)

通信制生徒を募集します。学習の方法も自宅学習が主で年間に二十日程度出校するだけです。入校にあたっては、入試や年齢制限もありません。これまでの佐世保南高校通信制が新しくなって、新学期から「佐世保中央高校通信制」

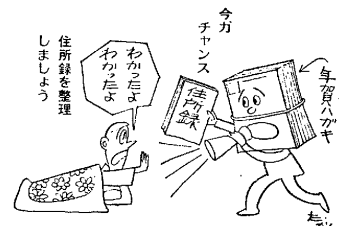

知恵おくれの児童・生徒募集

県立久原養護学校(大村市)

長崎県立久原養護学校では次の要領で、知恵おくれの児童生徒を募集しています。

- 〔入学の資格〕
- 一、本県内に居住する学齢の児童生徒(四月一日学齢に達する人)

学園生募集(2月末まで) 千綿女子高等農学園

次の要領で学園生を募集します。(募集人員) 30人 (修業年限) 2年 (2年修了生は研究生として在籍、学習することができます。)

(応募資格) 中学校卒業生または卒業見込みの者
(願書受付) 2月10日から2月末日まで
(試験) 3月7日、10時から。内容は、国語、数学、社会、作文および面接です。

※くわしくは、東彼杵町千綿宿郷1364 「千綿女子高等農学園」
(電) 09574⑦0230番へお問い合わせください。

としてスタートします。

(募集人員)

第一学年 四〇〇人

編転入(二～四年)若干名

(手続き等)

入学案内・願書の請求は、五十円切手を添えて次のところへ請求してください。

佐世保市日宇町二五二六

「佐世保南高校通信制」あて
(電) 〇九五六③六一〇六

(願書受付期間)

三月十日～四月六日

他学年 若干名

〔出願手続き〕

一、願書受付期限

一月三十一日まで

二、提出書類

入学願書、入学希望者調査健康診断書

三、願書提出先

長崎県立久原養護学校
大村市久原郷一四九七
(電) 大村二一六〇二二
三二七二八〇

四、入学選考

二月十三日九時から

〔入学後〕

一、全員寄宿舎で生活することを原則とします。

二、諸経費は保護者の負担となりますが、就学奨励に關する法が適用されます。

※くわしくは、直接学校にお問い合わせください。

小学部 一年 八人

広報はさみ

町の人口 (1月31日現在)

- 総人口 15,401 人
 - 男 7,372 人
 - 女 8,029 人
- 世帯数 3,527 世帯

転入 41 転出 47
(住民基本台帳調)

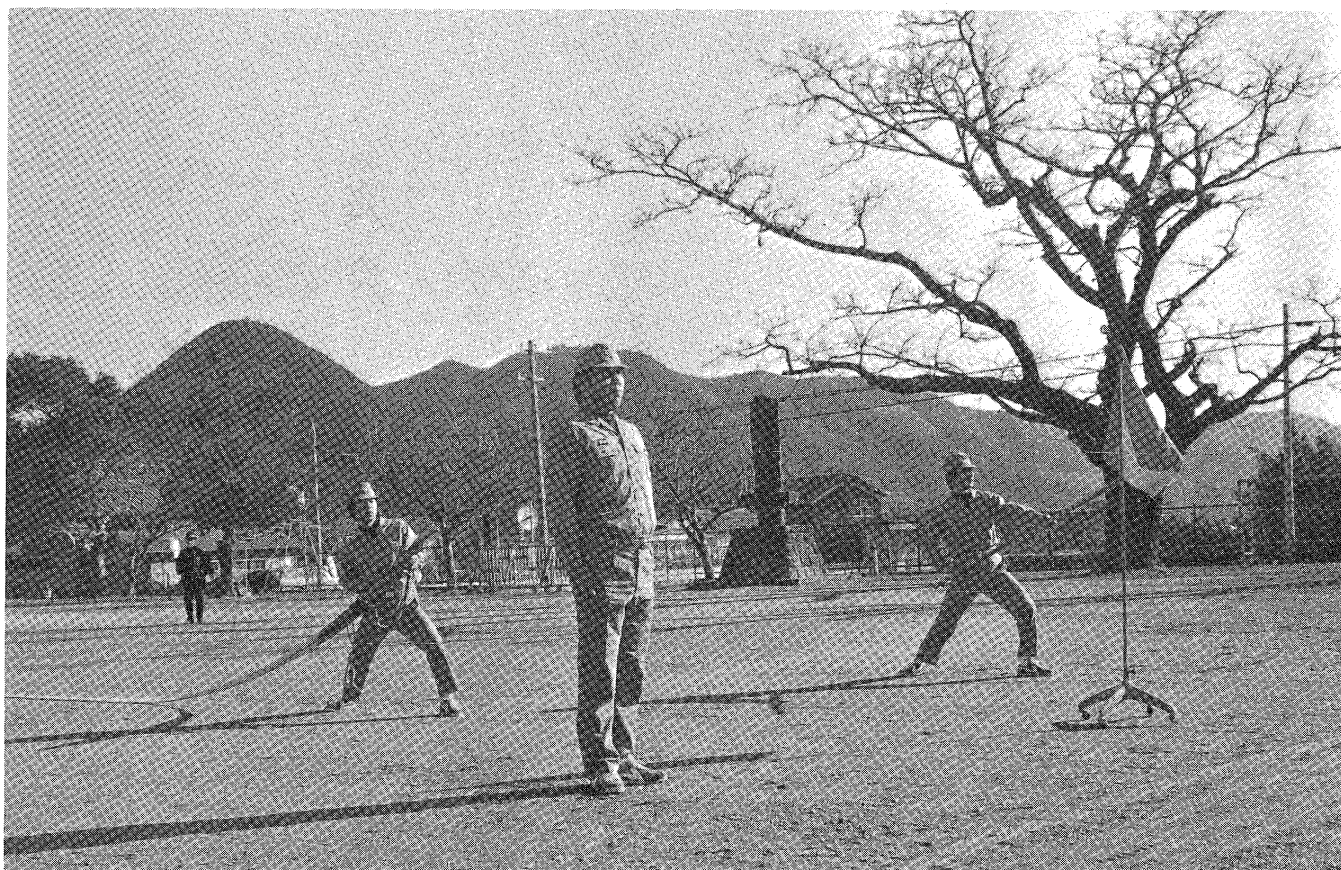

消防ポンプ操法訓練に励む…… (第四分団の選手)

今年も二月二十八日から三月十三日まで「春の全国火災予防運動」が展開されます。

ところで、本町消防団の第四分団では、九月に開かれる県消防ポンプ操法大会にむけて練習に励んでいます。

すでに選手八人も決まり、毎週二回南小学校校庭で猛特訓といったところ。立春が過ぎたとはいえ、夜間の練習だけにホースを持って走る選手のはく息が、ライトに照らされてひととき目立ちます。

2/53

春先は火災の多発期

春の全国火災予防運動 (2/28 ~ 3/13)

春先は、空気が乾いて火災が発生しやすい時期です。しかも、季節風が吹き、大火になりやすいシーズンです。今年も二月二十八日から三月十三日まで、次の重点目標を掲げて「春の全国火災予防運動」が行われます。

- 幼児、老人の焼死対策の推進
- 異状乾燥時および強風時の火災防止対策の実施
- 実際に即した自主防火管理体制づく

ⅢⅢ 8分26秒に
一件の出火ⅢⅢ

(52年版消防白書から)

五十一年中の出火件数は六万二千三百四件。火災による死者は千六百四十八人、損害



額は千六百六億余円にもなっています。

つまり全国のだこかで、毎日八分二十六秒ごと此起り、四億四千万円もの財産が灰になっ

原因は、「タバコ」「たき火」「火あそび」の順であり変わらなずワースト3となっています。本町でも昨年中に七件の火災が発生し、このうち山林火災が三件となっ

春先は、野や山へハイキングなどへ出かける機会が多くなり、タバコやたき火の後始末はもちろ



守にする家の中の火の元には十分気をくばりましょう。

ⅢⅢ 勝負の分かれ目

3分間ⅢⅢ

どんな火災でもはじめは、「ポヤ」。あわてず消火すれば火災を大きくしないですみます。普通、一般住宅の場合

この三分間があなたにとって大切な初期消火の時間なのです。天井に火が入るまでが初期消火の限界です。

この「立ち上がり」の燃えを押えることが初期消火の最大のポイントです。煙や炎にまどわされず、あわてずに、落ちついて消火すれば、案外たいしたことなく火は消えてしまうものです。火が出たからといって、さっさと逃げだすのは落第です。

LPガスは正しく使おう

あまくみれば、命までもうぼう!!

昨年暮れ、諫早市内で、消費者の不注意と思われるLPガスの事故が発生し多くの負傷者が発生しました。

LPガスは、使い方によっては大変危険です。

とくに本町では、LPガスの使用が多く、このような事故がないよう十分な注意が必要

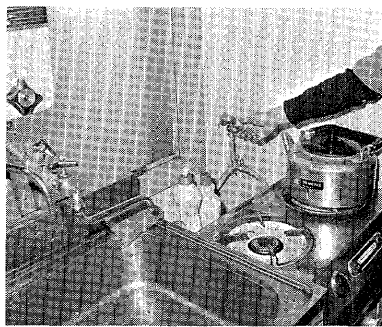

元栓は完全に閉じる。

LPガスの正しい使い方

一、LPガスは、青い炎で使いまし

空気孔の調節が正しくない

二、着火したことを必ず目で確かめま

三、元せん、器具せんは、必ず完全に閉めま

四、換気に注意しまし

五、ゴム管は、ときどき点検し、早めに取替えま

《LPガスとは》

LPガスとは、液化石油ガスのことで、プロパン・ブタンなどと呼ばれていま

このガスは、石油系ガスで石油(原油)を精製するときできるものと、油田地帯から発生するものがあり、液化することが

家庭用に使われているものは、プロパンが主な成分なので一般にはプロパンガスと呼ばれていま

波佐見一周駅伝大会

4年連続で『村木チーム』優勝

これまで最多29チーム参加



トップでテープを切る村木Aチーム

時おり小雨の降る空も
ようの中で、これまで最
高の二十九チームが参加
して、波佐見一周駅伝大
会が行われました。

一月二十九日、日曜日、
冬場の花形スポーツだけ
に町内は選手の手走ぶり
と沿道の声援でたいへん
なにごわいでした。

レースは、町内七区間、
二九・八キロのコースで
熱戦を展開しました。
結果は、四年連続して
村木チームが優勝を飾り

各チーム順位(表①)

順位	チ	ーム	タイム		
			時間	分	秒
1	村	木 A	1	44	27
2	三	井 A	1	45	05
3	折	石 敷	1	46	18
4	宿	瀬 A	1	46	31
5	永	野 A	1	47	16
6	野	々 川	1	47	27
7	長	鬼 野	1	48	05
8	湯	無 田	1	49	42
9	金	岳 屋	1	49	53
10	岳	田 A	1	49	55
11	田	木 頭	1	50	13
12	稗	木 場	1	51	36
13	川	内 A	1	51	43
14	中	尾 A	1	51	50
15	井	石 B	1	54	02
16	志	折 A	1	54	15
17	小	甲 野	1	54	26
18	甲	長 山	1	55	08
19	皿	宿 B	1	56	50
20	皿	宿 B	1	58	13
21	宿	村 B	1	59	01
22	村	木 B	1	59	47
23	湯	無 田	2	00	16
24	志	折 B	2	03	23
25	中	尾 B	2	03	51
26	中	尾 B	2	07	30
(オープン)	波	佐 見 A	1	46	44
	波	佐 見 B	1	57	54
	波	佐 見 高校	1	48	07

今回、応援する人たちの目
をひいたのは、六十三歳とい
う高齢ながら若手選手にま
じって、健闘した小樽チーム
の村木選手の活躍ぶりでした。
大会では区間新記録が三つ
(一区で二つ、六区で一つ)
も出るなどレベルの向上もみ
ました。

▼中学校を一斉にスタート



られました。
なお、各チームおよび各区
間などの成績は次のとおりで
した。

◎各チーム順位

表①のとおり

◎区間賞

- 一区 瀬川常信(井石A) ⑨
- 二区 執行信孝(永尾)
- 三区 山下憲治(村木A)
- 四区 小林政人(三股)
- 五区 吉武利勝(折敷瀬)
- 六区 間 繁春(村木A) ⑨
- 七区 岩永真喜(湯無田A)

◎躍進賞

- 三股チーム
- 野々川チーム

◎10回出場者(表彰)

- ・井村好幸(井石郷)
- ・野村茂樹(野々川郷)
- ・前川博幸(湯無田郷)
- ・吉崎俊次(乙長野郷)
- ・吉田正信(稗木場郷)

預っています

忘れもの!!

※ なお大会当日の、時計・
バッグ・ジャージなどの忘
れ物を町体協事務局(町公民
館内)で預っていますので心
あたりの方はおたずねくださ
い。

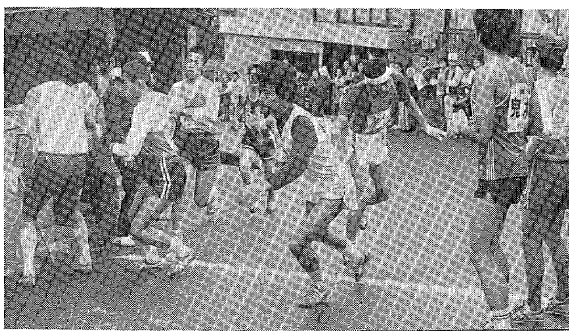

▶若手に混って壮年も力走
(田頭で)

▲心臓破りの三区(上中尾で)

算まとまる

びしい町の台所

19億4367万円
18億3063万円

黒字を生じる結果になりましたが、町の台所はけっして楽ではありません。
町が独自で使えるお金（一

③ 産炭地域臨時特例交付金 (三千三十一万円) : 本町が産炭地域の指定を受けていることから、中学校建設に対する補助率が五六パーセントから六五パーセントに引き上げられたため、その差額三千三十一万円が追加交付されました。
このようなことから多額の黒字を生じる結果になりましたが、町の台所はけっして楽ではありません。

② 財政対策債 (三千三百万円) : 四十八年度以前の伸び率までに回復しました。
① 税収の伸びの回復 : 石油ショック以来、景気の落ち込みによって伸び悩んでいた町税が、五十一年度は町民税の総額で二二・二パーセントの伸びを示し、

昭和五十一年度の決算がまとまりました。その内容をお知らせします。
五十一年度に、町のふところに入ったお金（歳入）は、十九億四千三百六十七万円。町が使ったお金（歳出）は、十八億三千六十三万円でした。これらは、前年度の決算と比べて歳入で一四・九パーセント、歳出で一〇・四パーセントの伸びを示しました。この結果、差引額は一億千三百四十四万円の黒字となりました。

(表I) 入った金と使った金の内訳 (51年度)

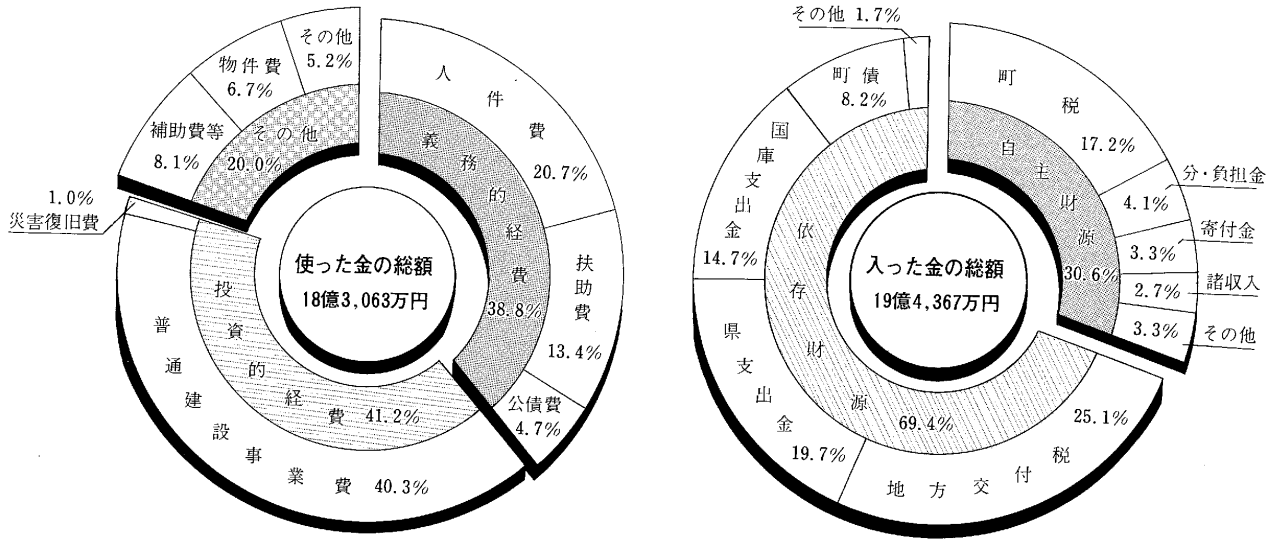

用語

— 地方交付税 — 私たちが国に納める所得税、法人税、酒税の合計額の一定割合（32%）を、収入の少ない県や町に配分するお金（町が自由に使えるお金です）。

— 国・県支出金 — 大きな事業や保育園、学校関係の経費などのように使いみちを指定して国や県が出すお金。

— 町債（借入金） — 大きな事業費を必要とする建設事業などに対して、国や銀行などから長期借りるもの。このうち償還金の一部を国が補助するものもある。

— 扶助費 — これは、社会保障制度のひとつとして使われるもので、生活に困っている人や、心身に障害がある人たちに對して、その生活をささえるために支出するお金。また、同じように老人に對しても、敬老年金や老人医療費などの形で支出されます。

51年度決

黒字!! でも、き 入ったお金 使ったお金

一般財源)は、歳入総額の五五・七パーセント。そのほかは国や県が使いみちを指定するお金(特定財源)です。

限られたお金を、より少ない経費でできるだけ多くの効果が上がるようにして町民福祉の向上や計画事業の完全実施に努めています。

では、五十一年度はどのように使われたのか、一般会計を中心に見てみましょう。

内容は表Iのグラフが示すとおりですが、入ったお金(歳入)のうち、六九・四パーセントが国や県から入ったお金で、残りの三〇・六パーセントが町民の税金や負担金などです。

使ったお金が一番多いのが、

いろいろな建設などに使う事業費で四一・二パーセントです。これらを投資的経費と呼んでいます。次が職員の人件費や町が借りた金を返すための公債費などの三八・八パーセントで義務的経費です。そのほかは、いろいろな補助金や事務に必要な経費で二〇パーセントになっています。

51年度の

おもな事業は...

五十一年度中に施工した主な事業はどんなものだったのでしょうか.....(表II)

(表II) 51年度に施工した普通建設事業の内容

(総額 7億37,403千円)

業	2億84,446千円
事業	1億08,089千円
善建設	92,235
改良	14,380
事	7,169
業	20,287
業	5,230
業	95,646
業	20,695
業	3,370
業	4,572
業	3,002
業	4,238
業	9,362
業	5,379
業	3,520
業	35,593
業	3,833
業	6,924
業	9,433

町営ほ場整備事業

これは町営事業として、甲長野地区に二一・八九ヘクタールの水田や農道・排水路などの耕地整備を行いました。

農村総合整備

モデル事業

四十九年度から長期継続事業として実施しているこの事業では、五十一年度は道路舗装五線、排水路七本、農村公園二箇所、防火水槽四箇所を施工しました。

町道整備事業

五十一年度の重点事業として取り組まれたこの事業では、道路の改良舗装を中心に鮎帰今熊線など十五線が完成しました。

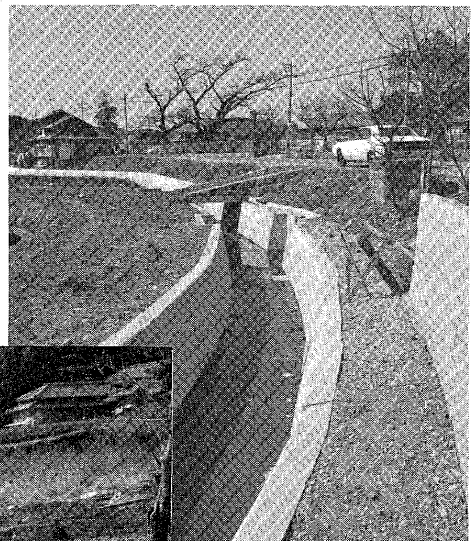

▲整備された排水路 (乙長野郷)



◀改良舗装された道路 (鮎帰今熊線)

消防施設整備事業

万一に備えて一秒でも早く消化活動を充実させるため、消防ポンプ自動車一台を購入し、第四分団に配備しました。そのほか防火水槽二基、消火栓四基を設けました。



▶4分団に配備されたポンプ車

(6ページへ続く)

**統合中学校
建設事業**

四十九年度から建設されてきた中学校校舎が完成し、四月一日に開校しました。また体育館、格技場も、みなさんの多額の寄付によって立派に完成しました。(表A)

(事業費の内訳)

国県支出金	34,666千円
地方債	32,900 〆
寄付金	25,689 〆
一般財源	14,834 〆
計	108,089 〆

(表A)

中学校体育館建設に対する寄付金の内訳

町外篤志寄付	2,800千円
町内	10,169 〆
波佐見陶磁器工業組合	6,810 〆
長崎県元卸商業協同組合	5,910 〆
合計	25,689 〆

東小学校プール

東小学校は四月一日から開校しましたが、旧東中学校校舎を利用していましたが、ほかの二小学校に比べて施設が整っていないため、年次計画で整備をすすめています。まず

みんな大はしゃぎ (東小プール)



五十一年度は、高学年用の大プール(ハコース、二五メートル)と低学年用の小プールを設けました。以上が主なものです。

新校舎で学んでいます。(中学校開校)



整備がすすめられています。(東小学校)

(表B)

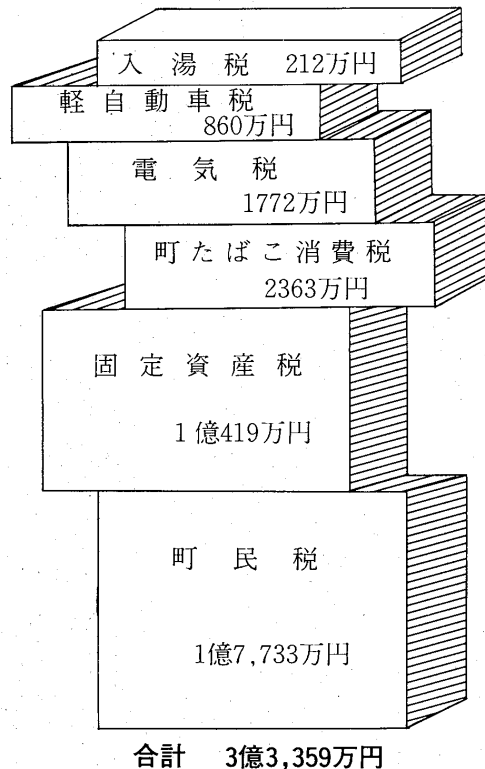

わたしたちが
納めた税金のうちわけ

(表C)

◆町民1人あたりに使ったお金はどのくらい◆

お金の還元

町民1人当たりが
納めたお金
22,149円

町民1人あたりに
使ったお金
121,547円

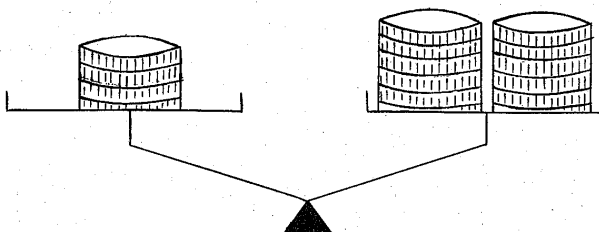

特別会計の決算状況

◎国民健康保険事業 (千円)

年度	歳入	歳出	差引
51	332,708	301,309	31,399
50	287,269	255,400	31,869

◎水道(上水道・簡易水道)事業 (千円)

年度	歳入	歳出	差引
51	10,189	10,096	93
50	9,264	9,197	67

◎宅地造成事業 (千円)

年度	歳入	歳出	差引
51	2,086	1,992	94
50	2,463	2,463	0

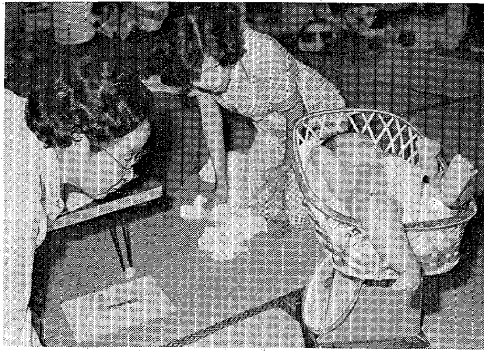

◀健康やかに育てたい!!

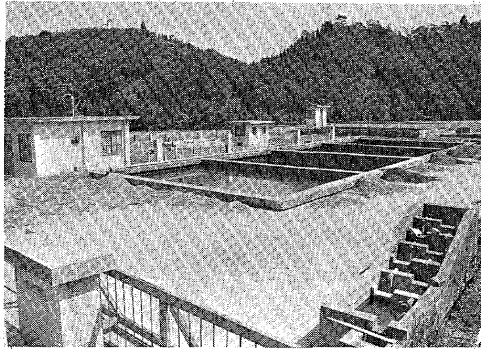

▶井石郷にある浄水場

五十二年暮れの十一月から一箇月間、ヨーロッパを中心
に教育事情視察ということで、
特に私の場合話す(通訳)こ
とを役目として研修しました。
同時に、宗教・文化・社会保
障などの情報交換ができ、こ
の上ない意義を
覚えました。
その体験のほ
んの一部を紹介
いたします。
ギリシャ・イ
ンドでは日本の経済の復興に
異様な関心を示しています。
西ドイツでは勤労意欲が盛
んで寸暇をおしんで働きます。
ある老人ホームを見学しまし
たが、実にりっぱです。設備
も整っています。しかし、日
本人的な発想をすれば、どん
なに施設が良くても「所詮、
うば捨て山ではないか」とい
うことになります。ヨーロッパ

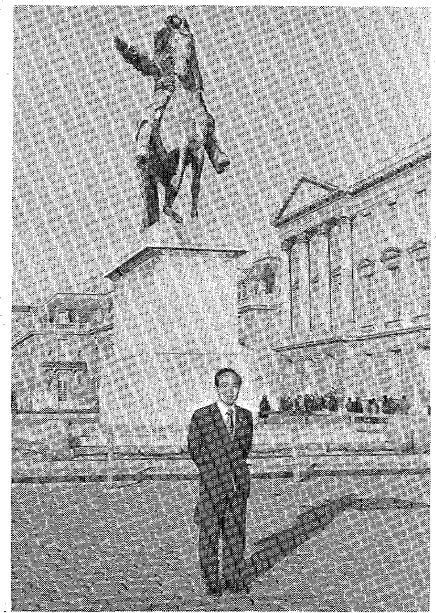

フランスのベルサイユ宮殿
前で記念撮影。

ヨーロッパ見聞記

日本文化の良さを再認識

藤崎敏夫(波佐見高校教諭)

パ人には、「親は成長した子
供と同居する」なんて思いも
よらないことです。また、成
人の日といった祝日はありま
せん。ただ、多くの国ではパ
ーティなどの接待を受けるよ
うになり、個人として責任を
果たした時をはじめて一人前
なり家族の祝福を受けます。
イタリアのラスベチアの市
長さんとのレセプションでブ
タの丸焼きとワインで大歓迎
を受けました。市長の話では、
貧しくとも、子供には「人は他
人を理解した時に成長する」
と教え、わが町には大学なん
かつくりません。貧しいから
創立できないのではなく、将

来国の指導的役割を果たす若者
には「外国を見てこい」外国
を知らないで指導者の資格は
ないということでした。ヨー
ロッパの国々は周囲をすべて
他国に取り巻かれています。
中学校から三箇国語の学習を
課している学校が多いよう
です。また、こんなこともあり
ました。あるレストランで「日
本人はむこうへ」という特別
席があり、胸をはずませて行
くと日本人ばかりが食事をして
いました。どうもおかしい
ので、その原因をたずねてみ
ると、テーブルマナーが良く
ないということです。背を丸め
て、テーブルにへばりつく日
本人。大声で話し、笑い、ク
シャミする日本
人。ズーゾーと
音高らかにスー
プを吸う日本人。
乞食でもそのよ
うなポーズはと
らないということでした。ど
うみても文化人の格好をした
人種も、所かわれば野蛮な人
間にみえるのかなど喜んだり
冷汗をかいたりの言葉のやり
とりで責任を覚えました。
ヨーロッパのほんの一部で
すが、自分の目で見、各層の
方たちと話し合いましたその
中に日本文化のすばらしさを
認識した次第です。

五人の門出を祝う

成人祝に「もちつき」実演

第三十回の成人式は、一月十五日の成人の日に、新成人者はもちろん、来賓多数も列席して波佐見町公民館で行われました。

今回めでたく成人を迎えたのは、男子百十人、女子九十五人、合計二百五人（うち町外から帰省して参加した人は五十人）で、全員が清楚な洋服姿でした。

式では、お祝いのことば、青年の書・記念品の贈呈、青年の主張、祝行事などが行われました。

青年の主張では、長与和則さん（川内郷）が「農業の道に生きる」と題し、農協の営農指導員としての使命感と農政に対する改善を主張。また、山田則子さん（井石郷）は、

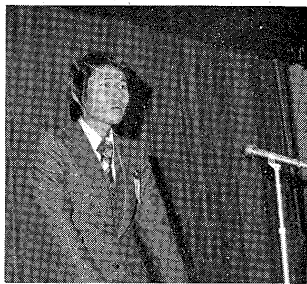

長与和則さん

「青年時代の洋裁技術、スポーツ、地域青年団活動にと体ごとぶつかり、多くの友を知り自分を鍛えてきた自信と、成人を迎えて親に対しての感謝の気持ちを述べていました。

また、青年団代表の一瀬秀隆さん（村木郷）は「私の青春」の中で、波佐見の地を離れて都会の仕事

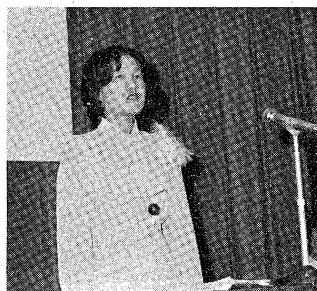

山田則子さん

表し、みんなを感動させました。祝行事では、ギター演奏、舞踊、波佐見音頭、青年団によるもちつきの実演などがあり、意義深い成人式でした。

中学校に「さくら」を記念植樹

今回の成人者一同（代表一瀬重幸さん）から、成人の良き思い出にしたいと「ソメイヨシノ桜二本」が波佐見中学校に贈られ、弘道館の前庭に新成人者の手でいねいに記念植樹されました。

「もちつき」で祝福する青年団



国民年金の給付は、まず請求!!

請求なければ5年で失効

国民年金の給付は、加入者から「裁定の請求」があつて、初めて支払われます。この請求を五年以内にしないと時効となり、年金を受けられる権利を永久に失いますので注意してください。国民年金には、次のような、いろいろの給付があります。どれかの事実

に該当するようになつた時には、役場年金係に問い合わせ、なるべく早く請求の手続きをしてください。

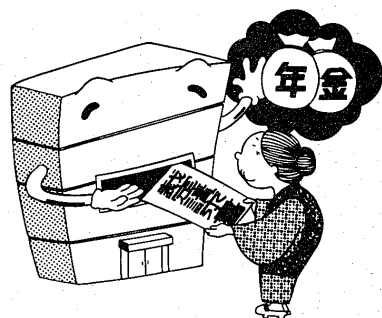

●寡婦になつた時——寡婦年金

●一定要件の被保険者が死亡一時金死亡した時

住所を変更したら早めに届出を!!

年金を受けている人が住所を変更したときは、すぐに「住所変更届」を提出していただきます。もし、この届が遅れると、銀行や農協預金口座への年金振込通知や、郵便局への支払い通知が、すべて旧住所あてに送られます。また、毎年一回提出する「現況届」の用紙の送り先なども同じこととなりますので、受給者はたいへん困ります。受給者は自分の年金権を守るため、住所を変更したときは、すみやかに「住所変更届」を提出しましょう。

●六十五歳になつた時——老齢年金
通算老齢年金

●障害者になつた時——障害年金

●母子家庭になつた時——母子年金
準母子年金

●孤児になつた時——遺児年金

●●教育モニター募集●●

あなたも意見を述べませんか

政府の文教施策について批判、意見、要望等を聞き文

三、応募資格……教育について関心があり、モニターとしての仕事に熱意を持つ満二〇歳以上の日本国民。
ただし次の方は応募できません。
(1)議会の議員
(2)常勤の国家、地方公務員(ただし、校長および教員は応募できる)
(3)行政相談委員
(4)かつて文部省教育モニターであった人
四……申込み受付期限
二月二十五日(土)
五……申し込み先、長崎県教育庁総務課(長崎市江戸町二の十三TEL二四一―一一―)

自衛官募集中

2等陸・海・空士

防衛庁では、二等陸・海・空士自衛官を次のとおり募集しています。
募集期間
三月三十一日まで
試験…常時
詳しくは、役場総務課または自衛隊長崎地方連絡部大村募集事務所TEL大村②六二一七へおたずねください。

作品募集締切りせまる

長崎県陶磁器コンクール

本町の陶磁器産業は三百八十年の伝統をほこっています。昨今、経済の低迷により、他産地との競争がいちだんと高まってきている中で、どこかの産地においてもデザインが死活の問題としてとりあげられています。
この陶磁器コンクールも今回で八回目を迎え、すっかり定着してきました。
皆さんの、楽しい作品、アイデアが面白い作品、技術が素晴らしい作品など内容豊かな作品をどしどし応募してください。

「就学奨励制度」

をご存知ですか

経済的な理由で就学することが困難な児童や生徒に対して学用品費、給食費などの必要な援助を行い、だれでもが義務教育を受けられるような制度が「就学奨励制度」です。この手続きなどは地元の民生児童委員を通じて行なうようになっていきます。
どうしても経済的な理由でお困りの方は地元の民生児童委員にご相談ください。
なお、くわしくは町教育委員会事務局(電二一一―)へおたずねください。

出場選手決まる

9月の消防ポンプ操法大会

今年九月、長崎市で開かれる第十四回長崎県消防ポンプ操法大会に東彼三町を代表して、本町の第四分団が出場することは、すでにお知らせ(昨年十一月号)したとおりです。この大会の出場選手が、次のとおり決まりました。

その後大会に向って激しい練習を続けています。

団員	松下山	秋夫	甲長野郷
〃	石部修	乙長野郷	
〃	岩永康人	甲長野郷	
〃	吉崎俊次	乙長野郷	
班長	本山康雄	川内郷	
団員	松下幸人	〃	
〃	松下喜光	協和郷	
〃	村川昌寿	川内郷	



選手に決まったみなさん

以上二チーム
八人

二、募集締切

三月十七日(金)

五十二年分の所得税の確定申告と納税は、二月十六日から三月十五日までです。

《確定申告をしなければならぬ人》

1、一般の人の場合（事業所得や不動産所得などがある人の場合）五

税務署だより

確定申告の時期です!!

申告と納税は2/16~3/15

を選択している人は、たとえ税額がないときでも、すべて申告をしなければなりません。2、給与所得がある人の場合、給与所得は、年末調整で所得税が精算されるので、大部分の人は申告する必要はありませんが、次のいずれかにあて

十二年分の所得金額の合計金額から基礎控除、配偶者控除、扶養控除その他の所得控除を差し引き、その金額を基として算出した税額が配当控除額よりも多い人は、申告しなければなりません。なお、みなし法人課税

はまる人は申告しなければなりません。(1)五十二年分の給与の収入金額が一千万円を超える人。(2)給与を一家所から受けている人で、給与所得や退職所得以外の各種の所得金額の合計額が二十万円を超える人。例えば給与所得のほか

に、年額二十万円を超える配当、家賃などの所得がある場合。(3)給与を二か所以上から受けている人で、年末調整をされなかった場合の収入金額と、給与所得や退職所得以外の各種の所得金額との合計額が二十万円を超える人。(4)同

族会社の役員やその親族などで、その法人からの給与のほか、貸付金の利子、店舗工場などの賃貸料、器具の使用料などの支払をうけている人。

確定申告をすれば税金が還付される人

確定申告をしないで良い人でも、源泉徴収された現金や予定納税をした税金が納めすぎになつていている人はなるべく早めに申告をして税金の還付を受けてください。なお特

に次のような人は税金が納めすぎになつていないかどうか確かめてください。(1)利子所得や配当所得、原稿料などがある人で、それ以外の所得が少ない場合。(2)給与所得者で

確定申告をするとき、申告書に添付したり、提示しなければならぬ書類があります。その一般的なものは次のとおりですので、あらかじめ用意しておいてください。(1)医療控除をうける場合は、支払った医療費の領収証。(2)小規模企業共済等掛金控除をうける場合は支払った保険料や掛

確定申告をするとき、申告書に添付したり、提示しなければならぬ書類があります。その一般的なものは次のとおりですので、あらかじめ用意しておいてください。(1)医療控除をうける場合は、支払った医療費の領収証。(2)小規模企業共済等掛金控除をうける場合は支払った保険料や掛

確定申告をするとき、申告書に添付したり、提示しなければならぬ書類があります。その一般的なものは次のとおりですので、あらかじめ用意しておいてください。(1)医療控除をうける場合は、支払った医療費の領収証。(2)小規模企業共済等掛金控除をうける場合は支払った保険料や掛

確定申告をするとき、申告書に添付したり、提示しなければならぬ書類があります。その一般的なものは次のとおりですので、あらかじめ用意しておいてください。(1)医療控除をうける場合は、支払った医療費の領収証。(2)小規模企業共済等掛金控除をうける場合は支払った保険料や掛

確定申告をするとき、申告書に添付したり、提示しなければならぬ書類があります。その一般的なものは次のとおりですので、あらかじめ用意しておいてください。(1)医療控除をうける場合は、支払った医療費の領収証。(2)小規模企業共済等掛金控除をうける場合は支払った保険料や掛

確定申告をするとき、申告書に添付したり、提示しなければならぬ書類があります。その一般的なものは次のとおりですので、あらかじめ用意しておいてください。(1)医療控除をうける場合は、支払った医療費の領収証。(2)小規模企業共済等掛金控除をうける場合は支払った保険料や掛

確定申告をするとき、申告書に添付したり、提示しなければならぬ書類があります。その一般的なものは次のとおりですので、あらかじめ用意しておいてください。(1)医療控除をうける場合は、支払った医療費の領収証。(2)小規模企業共済等掛金控除をうける場合は支払った保険料や掛

社協だより

心配ごと相談員に

井石郷河野薫さん



河野薫さん

相談員の一人、中尾郷山口清馬さんが都合で退任された

のこともなつて井石郷の河野薫さんを相談員に委嘱しました。

心配ごと相談所

毎週水曜日

人はいろいろな心配ごとで思いつめたり悩んだりするのはたいへんつらいものです。そうした悩みを少しでも解消し、心がなごめるように心配ごと相談所を設けています。生活、人権や法律の問題で苦しんだり、知らないために損

ふとん乾燥機を貸出

ねたきり老人用

ねたきり老人の寝具乾燥用として、乾燥機を購入し、一般に貸し出しています。ご利用ください。

住宅公団、地方住宅供給公社の分譲家屋の場合はその証明書と住民票。

贈与税の申告と納税

五十二年一月一日から十二月三十一日までに贈与を受けた財産の価格から六十万円を差し引き残額がある場合は贈与税の申告をしなければなりません。贈与税の申告と納税は、三月十五日までです。なお贈与を受けた財産が金銭以外(土地・建物等)のときは、財産の価額を算出する必要があります。◎所得税、贈与税の申告についておわかりにならない方は気軽に税務署におたずねください(電〇九五六〇二二二一六)

ふるさと歴史散歩 (その五)

うつみ 内海城と熊野神社

大日(井石郷)から野々川郷への登り口に熊野神社がある。ここは湯無田郷で地名を館という。館は「やかた」とも読むが、むかしは内海氏の「やかた」、つまり住居があったところである。

東がわの山には「内海城」(館の城ともいう)があったといわれるが、今では何も残っていない。内海氏のもと愛知県知多半島の内海に住んでいた。今から六百数十年前、南北朝の乱れた時代に領地を奪われて、波佐見に来て住みつき、代々

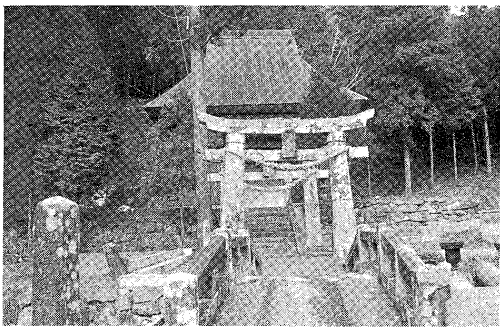

熊野神社

この付近を領地とした。内海の地名は、その姓からきたといわれている。今から四百年ばかり前の戦国時代末期(永禄天正年間)に、波佐見では武雄の後藤勢と大村方が、たびたび戦った。そのわけは、武雄の領主後藤貴明は大村領主純前の実の子なのに後藤家に養子にやられ、大村の領主には島原の有馬氏から養子にきた大村純忠がなつたためである。

貴明は純忠を追い出そうと、たびたび大村を攻めた。内海政通は、波佐見へ後藤勢が攻め入ったとき、萱地ヶ原で戦って打ち死にした。萱地ヶ原は内海田原らしく小石原の山すそには当時の戦死者の墓かと見られる小さい五輪の墓があった。

熊野神社は、内海氏が和歌山県の熊野権現の分神を守り神として祭つたのがはじまりである。近くに「照日観音」がある。内海政広の妹「照日姫」を祭つてある。照日姫は神がかりの「みこ」だった。戦いがはじまると姫は呪文(まじないのお経)をとこなえた。

すると不思議なできごとがおり、敵は恐れて逃げ去った。こうして姫は兄の政広とともに後藤勢を防ぎ戦って、大きな功をたてた。

町史編さん室 奥川光義 次回は、松山城です。

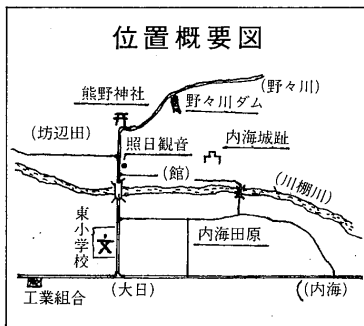

善意の窓

一月三十一日現在

・香典返しにかえて

岳辺田郷 山口 築雄様

御尊父故山口勘一様

武雄市 小島 治雄様

御夫人故小島フサ様

岳辺田郷 島中 弘様

御母堂故島中キク様

・火災見舞お礼にかえて

乙長野郷 田尻 寛様

・社会福祉事業資金に金一封

波佐見東中学校第七回卒業生一同様

・老人福祉施設に長イス三脚

第一生命保険会社波佐見支部様

以上の方々から本町社会福祉事業資金に寄付していただきました。それぞれの寄付に対し厚くお礼申し上げます。波佐見町善意銀行 社会福祉法人 波佐見町社会福祉協議会 会長 福田 寛吾

お祝

(二月届出分)

- 川内 義孝 川内郷
増田 明美 岳辺田郷
法村 一一 上五島町
松尾 節子 金屋郷
松本 勇 榑木場郷
谷村 京子 村木郷
前田 正信 村木郷
永尾 吉野 武雄市

おめでた

(一月届出分)

- 子どもの名 親の名 部落名
子 寿則 実 永尾郷
佐原 勝行 愿
鈴木 学 正剛
森 さとみ 勝美 小樽郷
山川 貴子 繁雄 湯無田郷
福島 静華 泰則
村川 浩史 修
山脇 麻美 朝男
山間智佳子 久人 井石郷
團 貞二 正人 折敷瀬郷
山口 亮 茂

おくやみ

(二月届出分)

- 井上 大輔 折敷瀬郷
山口 妙子 清人 宿郷
一瀬真由美 良孝 村木郷
細野 朋和 修之 榑木場郷
犬走 貴広 敏廣
松澤 亮平 弘記 田ノ頭郷
山川 幸子 亘
浅田奈津子 久太 岳辺田郷
三岳 沙織 利之 甲長野郷
植村 俊明 明義 乙長野郷
田崎 育恵 信雄
古川 厚子 久人

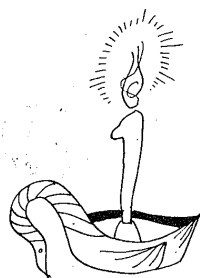

- 池上 ミ子 中尾郷
今田 文次 湯無田郷
今田 光子
橋口 成美 鬼木郷
中村 ワイ 折敷瀬郷
有福久四郎 宿郷
黒積 モト
松添 デイ 川内郷
友重 静 甲長野郷
山田 スヤ 志折郷
田崎 リツ 平野郷
奈才

3月の当番医

3月の当番医は次のとおりです。

- 5日 小鳥居病院 (小鳥居薫)
波佐見町 (095685) 3408番
- 12日 村岡医院 (岩永直英)
川棚町 (09568)②2311番
- 19日 山川医院 (山川侃)
東彼杵町 (09574)⑥0020番
- 21日 山道医院 (山道博良)
波佐見町 (095685) 2121番
- 26日 本川医院 (本川為長)
川棚町 (09568)②2010番

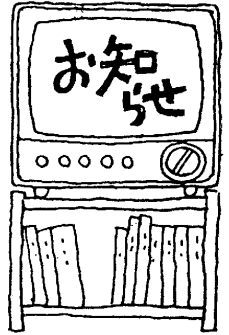

3月の納金

- 水道使用料
- 国民健康保険料
- 国民年金保険料

学級生募集 洋裁技術を 学べます!!

町女子青年学級

- 働くかたわら、洋裁技術などを身につける波佐見町女子青年学級生を募集します。
- 学習期間 一年間(本年四月〜五十四年三月)
- 場所 波佐見町公民館
- 定員
- 学習内容 洋裁に関する全般的知識および技術の修得。その他一般教養など。
- 学習日 普通科 火・木曜日 研究科 月・水・金曜日 時間はいずれも、午後五時四十五分〜八時四十五分

婦人交通指導員募集

18歳の女性を対象に

川棚地区交通安全協会

分までです。
募集期間 三月一日〜三月二十五日。
その他、入学願書は町公民館にあります。詳しくは町公民館(電二〇三四番)へおたずねください。

幼児から老人にいたるまでの歩行者などを交通事故から守るため、交通指導、広報などに従事する「婦人交通指導員」を次のとおり募集しています。

- 三十四年四月二日から三十五年四月一日までに生まれた女性の人。
- 高卒程度の学力を有する人。
- 身長一五二cm以上の人。
- 視力〇・六以上または、〇

町公民館用務員募集

受付は二月末まで

- 【対象】三五歳〜五〇歳の女性。
 - 【勤務時間】八時〜十七時。
 - 【募集期限】二月末日まで。
- くわしくは、町公民館(電二〇三四番)へおたずねください。

(郵便局だより) あなたのは当っていませんか 年賀はがきのお年玉くじ

年賀はがきのお年玉くじ当せん番号は次のとおりです。賞品の引換期間は1月20日から7月19日までですので、近くの郵便局で早めに受け取ってください。

当せん番号

1等	ラジオ付き、カセット テープレコーダー	各組共通 758249 852497・179725 A組 477137
2等	腕時計	各組共通下5ケタ 08437 A組19022
3等	手紙セット (便せん、封筒)	各組共通下3ケタ 893.815
4等	お年玉切手シート	各組共通下2ケタ 61.99.71

ています。
職種は「尿処理施設労務職員(採用、男三人) 老人ホーム施設労務職員(採用、女一人)」

学歴は「いずれも中卒以上 年齢は「男十八歳〜三十五歳 女十八歳〜三十歳 住居は「郡内居住者 受付期限 三月六日まで 詳しくは、東彼地区保健福祉組合TEL川棚②二四五三へおたずねください。

記事訂正

本紙五十二年十二月号の二面の「地域振興のリーダーとして」記事で、「しかも無償で……」を「しかもプール用地については無償で……」に訂正します。

職員募集 し尿処理施設・老人 ホーム施設の労務職

東彼地区保健福祉組合
東彼地区保健福祉組合
は次の要領で職員を募集し

広報はさみ

町の人口 (2月28日現在)

- ・総人口 15,400 人
- 男 7,371 人
- 女 8,029 人
- ・世帯数 3,526 世帯

転入 33 転出 42
(住民基本台帳調)

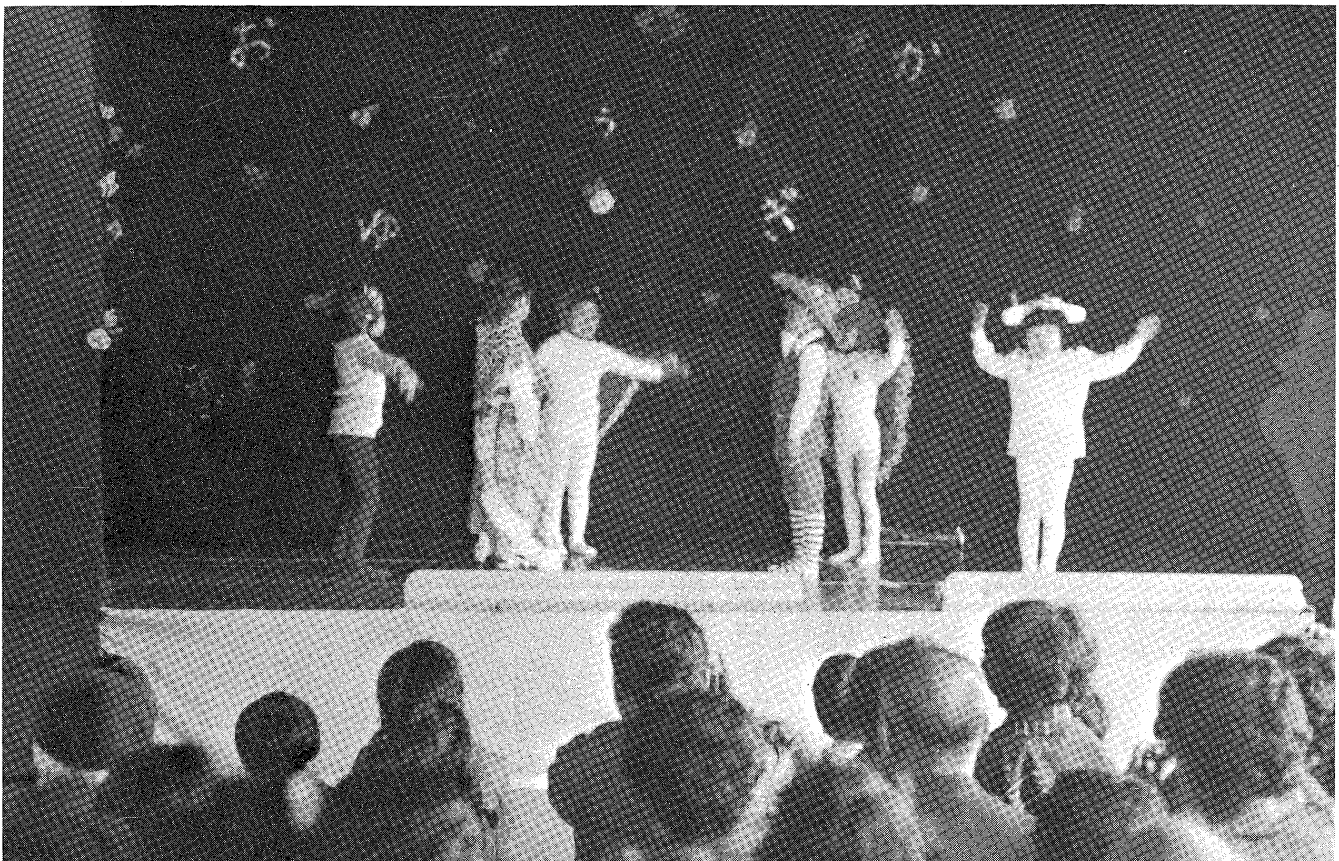

卒園を前に「おゆうぎ会」……皿山保育所で

きびしかった寒さもやわらいで、かけ足で春がやってきました。陽気もポカポカとどこになり、野や山の草花はいつせいに花が咲き出しました。桜前線もすぐそこまできています。

保育所や学校では卒園、卒業のシーズンを迎えました。

ここ皿山保育所では卒園の前に、「おゆうぎかい」が開かれ、お父さん、お母さんやおじいちゃん、おばあちゃんたちがやさしく見守る舞台上で、園児たちはいっしょうけんめい、おゆうぎを披露しました。

3/53

「波佐見焼」が、伝統的工芸品産業として国の指定をうけました。

伝統的工芸品産業とは、一口でいえば古くから伝統的な技術で、民衆が使用する工芸品の生産を続けていることです。

昭和四十九年五月に「伝統的工芸品産業の振興に関する法律」(略称「伝産法」)を施行してから三年半がたちました。

伝産法制定の背景には、高度経済成長がもたらした大量生産——大量消費の使い捨て

文化を反省する声の高まりとともに、伝統的手工業技術者の後継難、原料の確保難などから、伝統的製品の保護対策が必要になってきたからです。

まず、伝産法の対象となる工芸品は、簡単にいって①主として日常生活のなかで使われているもの

②製造工程の主要部分が、手工業であること

③伝統的技術または技法で製造されること

④伝統的に使用されてきた原材料を使っていること
⑤一定の地域で産地形成されていること

以上の五項目の条件をそなえていなければなりません。伝産法の指定をうけると、

技術の伝習・研修や施設に対する国の補助、設備改善などに低利の融資、製品に通産大臣指定の「伝統シール」がはれるなど産地として多くの特典があります。

これまで、全国九つの陶磁器産地が指定をうけています。九州では、「小石原焼」「伊万里・有田焼」につづいて、こんど「波佐見焼」と「三川内焼」が新たに指定されたものです。

“波佐見焼” 伝統的工芸品に指定!!

九州の陶磁器産地では3番目

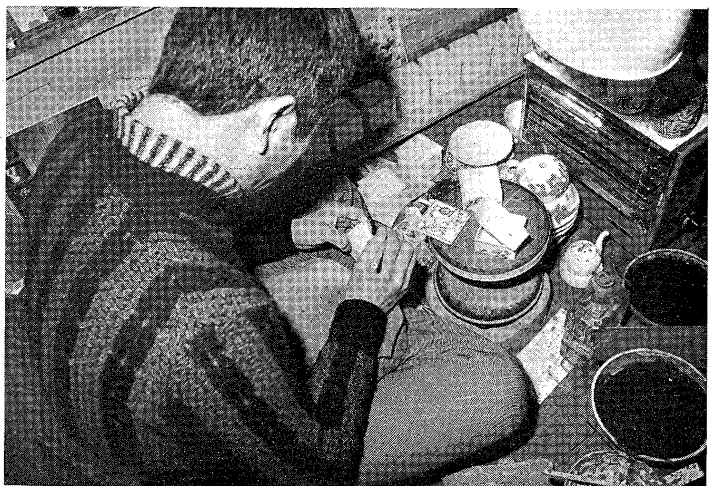

三八〇年の歴史もつ

波佐見焼

波佐見焼の起源は、今から約三百年前の、慶長四年(一五九七)にさかのぼります。

当時、朝鮮の役に参加した大村藩主喜前公が帰陣の折、朝鮮人陶工李祐慶ら五、六人を伴って帰り、村木郷畑の原に開窯したのが始りといわれています。

李祐慶らは、畑の原で創業のかたわら原料の研究に余念がなく、あちこちを歩き回り、

ひとつずつ丹精こめてつくりあげられていく

慶長七年(一六〇二)井石郷の高麗越に陶石を発見し、磁器の焼成に成功しました。その後、波佐見焼の歴史は、「郷村記」「皿山旧記」などによれば、四皿山(三股皿山、中尾皿山、永尾皿山、稗木場皿山)が、慶長(一六〇〇)から正保(一六四八)の時代にかけてあいついで窯を築いています。

中尾地区に陶石が発見されたことは、近藩に分布していた多くの陶工達に大きな関心を与え、各地から三股に陶工が集まり、一躍製造方式を進歩させました。

三股陶石には、強石と弱石があります。窯を築いた初めのころは弱石を使っていたため、このころ製造した磁器は耐火度が低く白磁は焼けず、やや黒ずみ灰色をおびています。当時の古窯跡から出土する「くらわんか茶碗」がその代表的な製品です。

製品は、川棚三越港や唐津伊万里港から出荷され「唐津

伊万里焼」の名で、遠く江戸や大阪方面まで販売されました。

その後、明治初期になると天草陶石が移入され、三股陶石と混ぜて使うようになり、白磁が焼けるようになりました。

しかし、日清戦争後、不況は窯業界にもおよんで、窯元の操業も苦しくなり大半が廃業するようになりました。

明治三十三年に有田駅ができること、「有田焼」として市場に出まわっていました。このころも依然として窯元は苦しい時期でした。

大正時代になると、生産額がしだいに伸び、経済界の好況時には非常に発展し、品質も有田地区に比べ少しもみおとりしないほどに進歩しました。

昭和初期は、世界的な不況の影響をうけ苦しい操業が続き、第二次世界大戦中には国策で、一般食器から軍用食器あるいは保存容器・手榴弾などの製造へと転換がせまられました。

終戦後は、すぐ和飲食器に切り替えられましたが、燃料のまき・石炭・石油などの重要物資は、輸出企業へ最優先の配給であったため、操業も思うにいかず倒産や休業企業

が続出しました。
 近年は、窯元の規模も大型化し、燃料も松まき・石炭・重油からLPガスに変わりめざましい発展を上げています。現在は、窯元数も七十社を越え年間の陶磁器出荷額も百三十億円にのぼり、まさに土と炎の町を形成しています。

これからの課題と対策

このように「波佐見焼」は三百八十年の伝統をもっており、もっぱら庶民の日用食器を製造し、全国各地に販売され親しまれています。しかし、「有田焼」の影にかくれて「波佐見焼」という名が一般消費者に知られていません。

当産地では、工業組合が申請母体になり、長崎県窯業試験場・町と連携をとりながら、昨年九月から資料の作成

伝統的工芸品のマーク

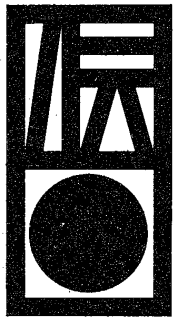

にかかり、一月に通産省に申請、二月に伝統的工芸品産業として指定をうけました。

これを契機として、これまで受けつがれてきた伝統的技術、技法を伝承し、波佐見焼の特長を生かしながらデザインなどの改善をはかり、伝統的工芸品として立派な製品を作り出すことが産地としてこれからとり組む大きな課題です。

なお、今後の振興計画については関係機関と協議しながら決定する予定です。

指定の内容

「波佐見焼」が伝統的工芸品としての指定された技法などは次のものにかぎられます。

一、成形

ろくろ成形、押しこみ成形、型打ち成形、手ひねり成形または素地がこれらの成形方法による場合と同じ性状を持つよう、素地の表面全体の削り整形仕上げ、水拭き仕上げをする袋流し成形または二重流し成形

二、素地の模様つけ

線彫り、透かし彫り、浮彫り、飛びかんな、イッチン編上げ手、ほたる手、はり付、櫛目または印花

三、下絵付

- つけたて、線描き、だみ、墨はじき、はけ引き、吹墨または印判手
- この場合の絵具は、呉須絵具または銹絵具
- 四、釉掛け
浸し掛け、流し掛け、塗り
- この場合の絵具は、和絵具
- 掛け
この場合の釉薬は、石灰釉、柞灰釉または青磁釉
- 五、上絵付
線描き、だみまたはつけたて
- この場合の絵具は、和絵具

伝統的工芸品指定を記念し盛大に

20周年迎える陶器祭

4/1～4/5に開催

恒例の「陶器まつり」が、四月一日(土)～五日(水)まで、西の原・大日一带の沿道でおこなわれます。

この「陶器まつり」も今回

二十回目を迎え、また「波佐見焼」の伝統的工芸品指定を記念して、盛大に開催されます。

特に今回はPR活動に力をいれ、土と炎の町「波佐見焼」をキャッチフレーズに、県内はもちろん北九州・博多・山口・熊本方面へ、テレビ宣伝を大々的におこなっています。期間中は、県内外からの団体客など多数の出入で賑わうものと思えます。

今回の協賛事業として、長崎県窯業試験場では、第八回陶磁器コンクールと一九七七年陶磁器デザインコンペティションの入賞・入選作品の公開展示会が、また、工業組合

- または金彩絵具
- 六、伝統的に使用されてきた原材料
はい土に使う陶石は、天草陶石、三股陶石またはこれらと同じ材質を持っているもの。

昨年の陶器まつり



前広場では、皿山地区に永年引継がれてきている県民俗無形文化財皿山人形淨瑠璃が公演されます。その他、長崎県物産展示即売会や、陶芸協会展示会、長崎県下弓道大会、将棋大会、日本人形作家協会展示会など、もりだくさんの催しもおこなわれます。

非常事態

町内の交通事故、今年も激増!!

町民総ぐるみで事故をなくそう



町では、四十八年二月に『交通安全の町』を宣言しました。その後、いろんな交通安全対策がすすめられ、昨年は、当時の交通事故の半数(死亡事故を除く)を達成することができました。しかし、今年になってからは、急増しています。このようなことから警察署を始め交通指導員、各地域の交通安全部長など集まってもらい、交通事故防止について話し合いました。この話し合いでは、おとし

1～2月の交通事故 (1月20日現在)

種別	昨年 (昭和52年)			今年 (昭和53年)		
	1月	2月	計	1月	2月	計
件数	7	1	8	4	9	13
死者	0	0	0	0	0	0
傷者	10	1	11	4	11	15

このまま事故が続けば一〇〇件を上回る?

よりと子供の交通事故防止と、相変わらず多い飲酒運転の追放を町民総ぐるみの運動としてすすめることを決めました。みなさんも、この運動に参加し悲惨な交通事故を一件でも少くするよう努めてください。

老人・子供の交通事故 (昭和52年)

種別 町名	老人			全件数 に占る率 %	子供			全件数 に占る率 %
	件数	死者 人	傷者 人		件数	死者 人	傷者 人	
東彼杵	7	1	8	20.2	4	0	6	11.4
川棚	6	0	6	12.2	9	0	10	18.4
波佐見	6	2	2	13.6	14	0	15	31.8

※全件数に占る率 県平均 老人 9.8% 子供19.6%

目立つ老人の死亡と子供のケガの事故...

春の交通安全運動始まる

4/6 ~ 4/15 (10日間)

一人一人が正しい交通ルールを守り交通事故を防止しよう、今年も春の全国交通安全運動が四月六日から十日間行われます。

一、歩行者、自転車利用者(とくに老人と子供)

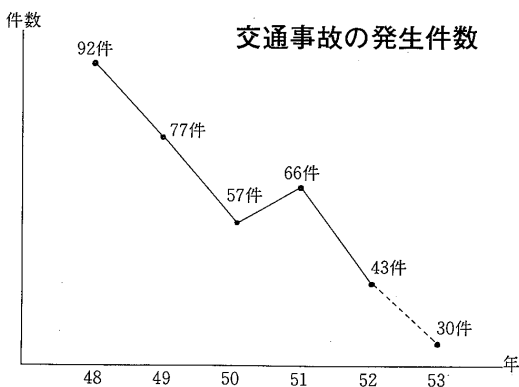

今年の目標は...

件数 30件以内
死亡者 0
負傷者 40人以内

- 一、歩行者、自転車利用者(とくに老人と子供)
 - 二、飲酒運転の追放
 - 三、夜間の交通事故防止
 - 四、シートベルト、ヘルメットの着用の推進
- お互いに注意しあい、この運動が効果的に推進されるようお願いいたします。

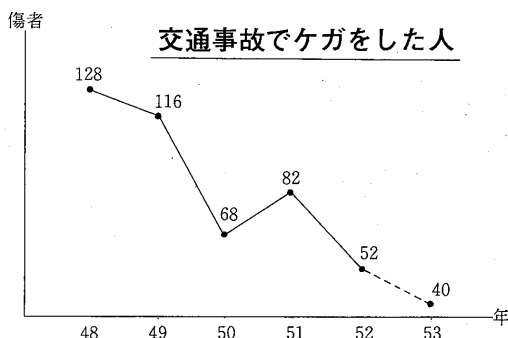
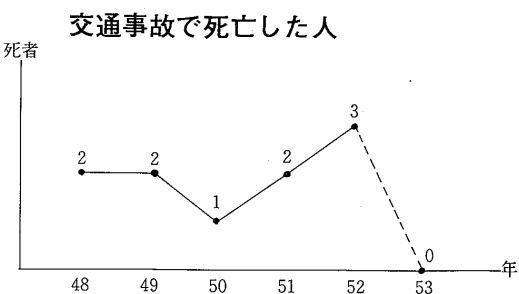

掛金は一日一円!!
家族そろって加入しましょう
(町村交通共済保険)

今里廣記さん(東京在住) 3人目の名誉町民に

町議会臨時会で議決

行をたたえたいと考えていま
したが、去る二月二十四日の

町では、町議会議決された名誉町民の称号を贈ることに
かねてから本町の教育文化をはじめ、産業振興のために大きな貢献をされた今里廣記さんに「名誉町民」の称号を贈り、その徳

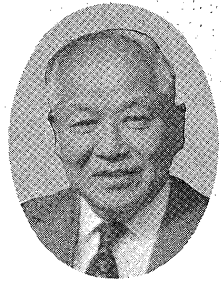

今里廣記さん

贈られた名誉町民章

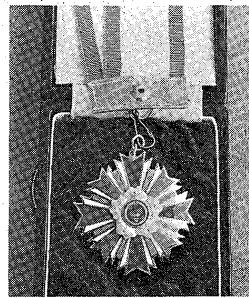

町議会議決された「名誉町民」

としてその称号を贈ることが議決されました。ここに町民こそつてお喜びを申しあげたいとおもいます。なお、名誉町民証書に添え

自治功勞で表彰

山尾蔦樹さん(町議会議務委員長)

永い間議員として地方自治振興に尽くした功勞で、本町議会議務委員長山尾蔦樹さんが全国町村議会議長会及び長崎県町村議会議長会から表彰され、二月二十四日の町議会議決で伝達されました。

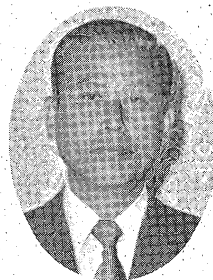

山尾蔦樹さん

て名誉町民章「メダル」が贈られました。くわしくは次号でお知らせします。

町民の一体性確保による新しい町づくりの業績を受けていますが、今回で二回目となります。このたびの表彰は、産業の振興、生活環境の整備充実、安全の保持、健康の増進、教育水準の向上など町政全般にわたる地方自治の成果を高く評価されたものです。

このことは、一万五千町民の榮譽であり、各分野で尽力されたみなさんに心から感謝と敬意を表します。

「村木Aチーム」が

三年連続優勝

壮年駅伝大会

二月十九日、壮年駅伝大会が行われ、村木Aチームに三年連続の栄冠が輝きました。この大会は、南小をスタートゴールに、川内・田頭・八島甲長野・温泉センターをめぐるコースで、三十チームが参加して健脚を競いました。結果は次のとおりでした。

- 一位 村木Aチーム
- 二位 乙長野チーム
- 三位 球心会Aチーム

ふる里に桜の名所

永尾グラウンドに八〇本を植樹

永尾郷では、郷民の心のきずなどとして、また後世に美しい環境をのこそうと、二月十九日、永尾グラウンドに桜八十本を郷民総出で記念植樹しました。

部落内の各隣保班、青年団老人クラブ、婦人会などの各団体、および一部商社などが、「自分たちの樹」として、それぞれに購入した桜を、各班、各団体ごとに決められた場所にていねいに植えました。

桜は、品種が「そめい吉野」で、樹高四〜五メートル、幹まわり一八〜二〇センチもある十年生の大きな苗木。

この日は、子供から老人まで一緒になって植えました。若い人が老人の人たちに手助けして、しっかりと植えつけるなどほほえましい光景もみられました。

この桜も、四〜五年のうちには見事な花を咲かせ、みんなで見ることができそうだと、永

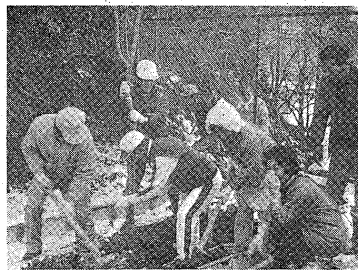

尾郷の人たちも楽しみにしています。今後こうした自主的な、緑化・花いっぱい運動の輪が町内にひろがっていくものとみられ、数年後には、名実ともに美しい町づくりが実を結ぶことでしょう。

全国優良町として表彰

41年について2回目

わたしたちの町が、全国優良町村表彰を受けました。全国町村会の定期総会が一月三十一日に開かれ、その席上、北海道の知内町など全国で六十町村が表彰されました。

本県では、波佐見町と飯盛町が優良町として表彰を受けました。

これまで本町は、四十一年に一回目を、町村合併に伴う

・新入学です!! んな心得を... 会のルール

子供は、いままでの遊びの中心の生活とは全くちがった環境に身をおくのですから、集団生活に一日でも早くなじめるように指導し、励ましてやることです。

勝ち気な子供は、行きたくないときは「イヤ」と口に

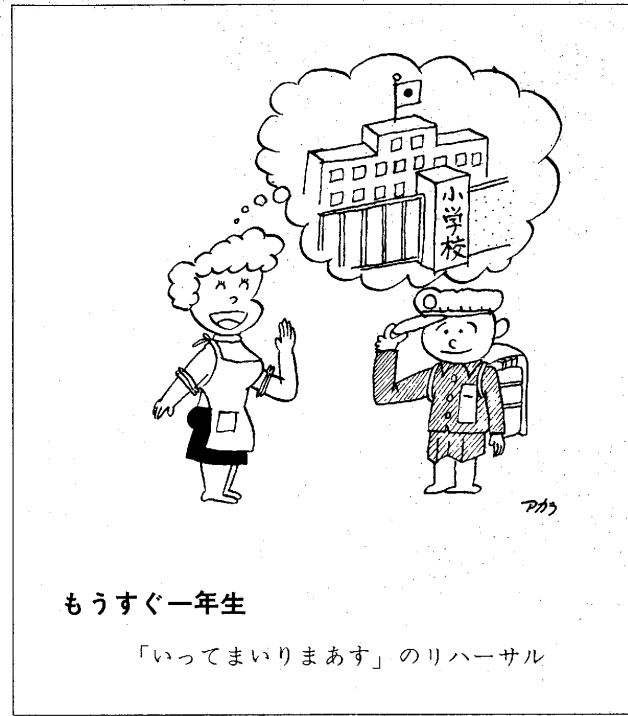

心の疲れを見抜こう

出してゴネますが、内気な子供は、腹が痛いとか、頭が痛いといって間接的に表現します。

通園あるいは通学し始めてから一〜二週間すると、緊張感などが積み重なってどっと疲れが出てくるものです。そういう時は、ゆつくり休ませるなり、子供がやりたいことを好きなようにやらせる

四月から新しく入園・入学する子供さんを持つ家庭では、健康のことをはじめ、うまく集団生活を送れるだろうか、友だちはできるだろうか、交通事故にあわないだろうか...考えれば考えるほど心配のタネはつきないでしょう。

そこで、入園・入学を前にお母さん方に気をつけていただきたい心得のいくつかをひろってみました。

気をつけたい子供の動作

〈話を聞いてあげましょう〉

では、どうすれば学校ざらになるのを防げるかという点、お母さんとしては、まず子供が心理的に疲れていないかどうか見分けることが先決です。学校に行くのをいやがっても「小学生になったのだ

から...」などと一方的にしかるのは、いちばんよくありません。

一年生になった喜びをもって楽しく通園・通学できるように、温かい心づかいがほしいものです。

楽しくさせるには まず、友だちづくり

〈子供の世界を知ろう〉

幼稚園や学校に入ると、ま

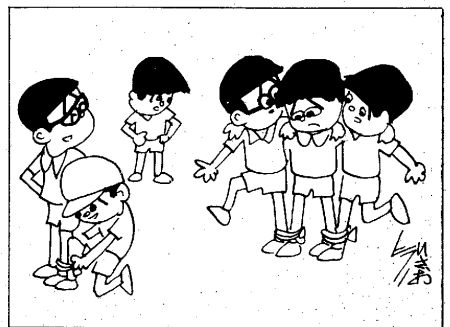

わりは見知らぬ顔ばかりです。一日も早く友達をつくること、子供にとって通園・通学を楽しくさせる第一の秘訣です。

お母さんはそれとなく手助けをしてあげ、一日でも早くみんなと一緒に遊べるように導いてください。

行き帰りの道も近所の友達や上級生といっしょに行動させるなどして、集団生活のルールを身につけさせるのもよいでしょう。家にとじこもりがちの子供は、外に連れ出して一緒に遊んでやるとか、友達を見つけてやるように心がけたいものです。

友達関係で気をつけたいのは、子供の前で友達の欠点を口にしないこと。まず、子供の世界を知ることが、母親の第一の役割でしょう。

(次ページへ)

もうすぐ新入園 お母さん、こ 守らせたい社

（前ページから）

約束や規則を

守る子に育てよう

（守れたらほめましょう）

幼稚園や学校には、集団生活のきまりがあります。家庭では許される依頼心や甘えも、これからは通用しません。みんなです決めた約束やルールを守ることは、社会生活をしていくうえでの第一の基本です。

用便や洗顔、食事のあとかたづけ・衣服の脱ぎ着など身のまわりのことは、自分でできるようにしつけ、集団生活の規則やエチケットをわきまえさせることが大切。また、対

人関係では「はい」「いいえ」「ありがとう」「すみません」をはっきり言えるようにしておきたいものです。ところで、子供が決まりや約束を守れたら、必ずほめてやりましょう。

交通事故から子供を守ろう

「こわい幼児の行動スタイル」

通園・通学児童を持つお母さんが、まず頭を痛めるのが交通事故の心配でしょう。

子供の交通事故の中には、大人ではとうてい考えられないようなカタチでおこる例がたくさんあります。そのほとんどが子供の特性が原因となつたものです。

事故につながりやすい子供の行動の特徴としては次のようなものがあります。

＜その一＞ 一つのことば夢中になると、まわりの物が目に入らなくなる

・道路で夢中になつて遊んで

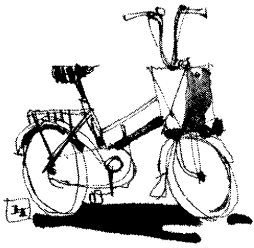

いて、車が近づいても気がつかない。

・ボールを迫つかけて、いきなり車道に飛び出す。

・道路の反対側から、親や友達に声をかけられたり、手を振つて合図されると、いきなり車道に飛び出す。

・親と手をつないで歩いても興味のある物（たとえばおもちゃ屋）などを車道の反対側に見つけたら、つないだ手を振り切つても飛び出そうとする。

＜その二＞ その時その時の気分によつて行動が変わる

・うれしいことがあると、はしゃいで落ちつきがなくなる。
・父母にしかられたりすると、そのことばかり気になり、まわりを見ないで道路を歩いたりする。

＜その三＞ 物事を単純にし

自宅から半径50メートルが危険地帯

子供の交通事故にみられる特徴では、発生しやすい時間は、下校時あるいは、下校時一～二時間の間に最も多く発生しています。特に午後四時から六時までが要注意です。曜日別では、土・日曜日の発生が目立っています。

行動半径のせい子供事故は、自宅近くが最も多く、特に半径五十メートル以内が「危険地帯」です。低年齢になればなるほど、自宅付近での事故が多いことを、お母さん方は覚えておいていただきたいものです。

か理解できない。

・自分が黄色い旗を持つていたら、車は、いつでも必ず止まってくれると思ひこむ。
・走っている車が止まるために、どのくらいの距離が必要なのかわからない。

＜その四＞ 大人のまねをする。

・信号を無視して横断したり、交通ルールを守らない大人を見て、そのとおりにまねる。

＜その五＞ 物かげで遊びたがる。

・駐車中の車の下にもぐりこんだりして遊ぶ。
・大きなダンボール箱にかくれたり、入つて遊ぶ。

歩行中の子供の通行目的別、学齢層別交通事故死者、重傷者数

(昭和51年)

目的別	学齢別 総数	幼 児	幼 稚 園 児	小 学 生		中 学 生
				1～3年生	4～6年生	
総 数	8,637人 (100.0%)	2,895	2,727	2,277	520	218
遊 び	4,509 (52.2)	1,793	1,438	1,045	196	37
買 物、習いごと等	3,002 (34.8)	1,079	928	720	192	83
通 園、通 学	1,109 (12.8)	11	358	511	131	98
不 明	17 (0.2)	12	13	1	1	0

注：1 幼児等に同伴者がいる場合は同伴者の目的による。

〈資料〉昭和52年版警察白書

県知事選挙の各部落別投票状況

Table with columns for region (中, 三, 永, 小, 野, 湯, 井, 鬼, 金, 折, 宿, 村, 皿, 稗, 田, 川, 岳, 甲, 乙, 協, 志, 平, 計), gender (男, 女), and count/rate (有権者数, 投票者数, 投票率).

前回は下回る投票率(六・三%)

長崎県知事選挙結果

長崎県知事選挙は、二月十九日に行われましたが、その投票及び開票の結果は、次のとおりでした。
△当日有権者数▽
男 四、六七六八
女 三、七五二八
計 六、八九一六

△投票率▽
男 六七・一三%
女 六九・三五%
計 六八・三二%
△開票の結果▽
得票数
久保勘一 一六、三一〇票
吉田次雄 四五三票
有効投票 六、七六三票
無効投票 一二八票
なお、部落別の投票結果は別表のとおりです。

国民年金

4月から2,730円に保険料の引上げ

一、〇九四を乗じて算出されています。

〔(2,200円+300円)×1.094=2,735円→2,730円〕

国民年金制度がより充実し、発展するために、加入者の方の理解と協力をお願いします。
なお、付加保険料はこれまでどおり月額四百円が変わりません。

無年金者にならないよう完納して

国民年金は、歳をとったり、障害者、あるいは母子世帯となったときなどに、年金を支払って加入者の生活の安定をはかるためのものです。ご承知のように、年金の支払額は毎年物価の上昇にあわせて増額改定されています。
これに関連して、昭和五十三年四月から、国民年金保険料もこれまでの二千二百円から二千七百三十円に改められます。
この保険料額は、前年度の保険料額二千二百円に三百円上積みしたものを基準額とし、前年度に実施された物価スライド率を乗じて算出されています。
「国民年金の保険料を納めなくても、七十歳になれば老齢福祉年金をもらえると、思い違えている人もいますが、それを受けられるのは、明治四十四年四月一日以前に生まれた人だけです。」

ふるさと歴史散歩 (その六)

「松山城」

寺の下(金屋郷)から歩いて二〇分ほどで、東側に山がせまってくる。山すその道わきに、故中山佐嘉衛(元金屋神社宮司)先生が建てた「松山城」の説明板がある。

そばには水だまりがあるが、昔の堀の跡で、昭和初期までは、山のすそに細長い堀跡が残っていたという。今は埋め立てられているが、土地の人たちはこのあたりを「堀ぼた」とよんでいる。(注、明治十七年の東彼杵郡村誌には、「岳ノ西南、遺濠アリ、巾オヨソ八尺(約二・四米)バカリ、

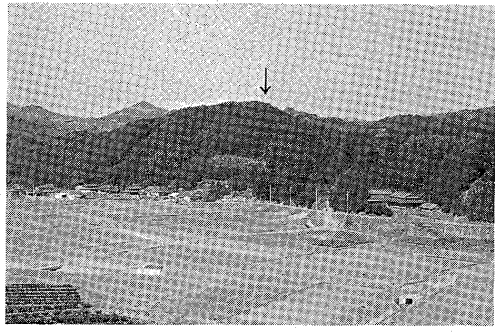

松山城があった松山

松樹疎立ス」とある) 傾斜の急な山の上に「松山城」はあった。今は雑木林だが、昔は松がおおい茂っていた字名が松山である。

少し登ったところには、平になつているところがあり、昔、馬場(乗馬の練習場)があったと伝えられている。そこからは道らしい道はないが、雑木をかき分けて登ると「空堀」の跡らしいものも見られ、頂上は自然のままです。

戦国時代(およそ四百年前)までの城は、山塞(山の中につくったとりで)で、いざ戦いという時だけたてこもった。松山城は代々福田氏が守っていた。福田氏は、その系図によると、平安末期(約八百年前)に長崎港外の福田村に住みついた小豪族で、波佐見の福田氏はその支流である。松山城で戦いがあったのは、本紙前号で書いた後藤貴明方が攻め寄せた時である。城主福田丹波守が大村城下へ行ったその留守をねらって、後藤勢が急に攻めかかった。丹波の娘は、兵士を励まし、

自分も山の上から石や木を転がし落とし、よく防ぎ戦って、ついに後藤勢を退散させた。郡村誌には「土地の人は、時たま戦具を拾うことがある」とも記録されている。

町史編さん室 奥川光義 次回は岳ノ山城(一)です。

(位置概要図)

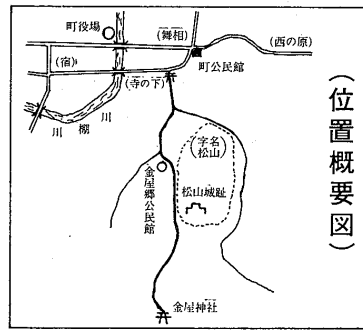

善意の窓

二月二十八日現在

- 香典返しにかえて
 - 嬉野 町 木島 正弘様
 - 御尊父故木島春一様
 - 折敷瀬郷 中村勇次郎様
 - 御夫人故中村ワイ様
 - 鬼木 郷 橋口フミ工様
 - 御主人故橋口成美様
 - 湯無田郷 今田 松枝様
 - 御主人故今田文治様
 - 甲長野郷 友重 博和様
 - 御尊父故友重静様
 - 拾得金を
 - 金屋 郷 松田ゆみ子様
- 以上の方々から本町社会福

生徒三〇人を募集

多良見職能指導所

呼吸器、心臓、腎臓の機能障害(回復)者を対象に、職業訓練生三千人を募集しています。受付は三月二十五日まで。(科目) 洋服、テレビ、軽印刷、ベッ甲。(訓練) 一〜二年。(その他) 入所中の食費、教材費など福祉事務所の決定で無料。毎月一万六千九百円が支給されます。くわしくは、西彼杵郡多良見町化屋「多良見職能指導所」へどうぞ(電)九五四③(二七五番)

社事業資金に寄付していただきました。それぞれの寄付に對し厚くお礼申し上げます。波佐見町善意銀行 社会福祉法人 波佐見町社会福祉協議会 会長 福田 寛吾

お祝い

(二月届出分)

- 太田 旭 川棚町
- 鶴田 光子 折敷瀬郷
- 藤城 省二 小城町
- 山田美由紀 村木郷
- 岩崎 正 佐世保市
- 本石千代子 皿山郷
- 本城 輝義 川棚町
- 石峰千代子 川内郷
- 岩永 福次 湯無田郷
- 水田 初子 志折郷
- 永橋 義己 佐世保市
- 井手富美子 井石郷
- 湯口 純一 榑木場郷
- 福田 光子 湯無田郷

おめでた

(二月届出分)

- 子どもの名 親の名 部落名
- 今村 義次 孝義 中尾郷
- 山口久美子 盛 湯無田郷
- 山口 昇三 則光 金屋郷
- 福田 繁美 耕蔵 折敷瀬郷
- 高瀬 恵子 盛隆
- 松本 薫 金次 宿郷
- 堀池 勝典 主男
- 有福 恵子 久雄
- 間 千亜紀 繁春 村木郷
- 本田 和宏 博次 皿山郷
- 守田 健一 春美 田ノ頭郷
- 石橋 朋子 良一 川内郷
- 棚倉 茂久 憲幸 乙長野郷

おくやみ

(二月届出分)

- 北村治四郎 中尾郷 七才
- 久保田リモ 野々川郷 八才
- 橋本 萬次 湯無田郷 八才
- 宮本 卯八 宿郷 七才
- 山下 ソヤ 榑木場郷 八才

4月の当番医

4月の当番医は次のとおりです

- 2日 岡部医院
川棚町城山
(09568)②2018番
- 9日 大久保外科
川棚町城山
(09568)②2111番
- 16日 野中医院
波佐見町中尾郷
(095685) 3077番
- 23日 松村医院
東彼杵町駄地
(09574)⑦0709番
- 29日 田尻医院
波佐見町乙長野郷
(095685) 2416番
- 30日 池ノ上医院
東彼杵町蔵本郷
(09574)⑥0059番

使用料・使用日変わる(1/1~) 産業廃棄物の処理場(中尾グラウンド)

各種の事業活動からでる不燃物の処理は、中尾郷と話し合いのうえ、中尾郷グラウンド造成地を利用してあります。

この処理場の利用者も増えてきましたので、4月1日から日曜日を除く毎日が利用できるようになり、また使用料金も別表のように改められます。

なお、この処理場は不燃物処理場のため、木・竹・紙・ビニール・ゴム・その他の化学製品や台所のカス・動物の死がいなど腐るものは捨てないようおねがいします。

摘 要		現 行	改 正 後
使用料	小型車(軽自動車)	300円	300円
	中型車(4トン未満)	400円	600円
	大型車(4トン以上)	500円	900円
使用日		月・水・金	月・火・水・木・金・土
使用時間		午前 9:00~18:00	午前 9:00~18:00

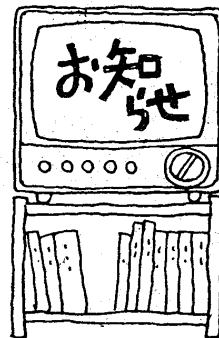

4月の納金

- 水道使用料
- 国民健康保険料
- 国民年金保険料
- 固定資産税

開局の場所 井石郷西原「商工会」の横

業務時間 平日は午前九時から午後四時まで。土曜日は午前九時から正后まで。

取扱内容 郵便・貯金・為替保険。なお、各業務と一部取り扱わないものもあります。

詳しくは、直接西原郵便局または、波佐見郵便局(二〇四二番)におたずねください。

西原簡易郵便局 が開局しました

三月一日に

これまで関係地域のみなきんから要望が強かった簡易郵便局が「西原簡易郵便局」として、三月一日に開局しました。



中尾不燃物処理場

波佐見史談会が発足

入会申込は町公民館へ

ふるさと波佐見の歴史を中心に、自主的に研究し語りあう「波佐見史談会」が、去る二月十五日結成されました。会員は現在、三十五人で、若い人から高齢者までさまざまです。

定例会は、毎月一回程度、町公民館で開かれています。入会希望の方は、町公民館内波佐見史談会事務局へ申込みください。(申込用紙あり) 会費は年額千円です。

使用予定のある 団体は必ず参加して

開局の場所

社会体育事業調整会

五十三年度中に、日曜日・祝祭日などに公共施設グラウンドを使用する予定の団体は、必ず出席してください。

年間を通してより効果的にグラウンドを利用するため次のとおり「社会体育事業予定調整会」を開きます。

日時 三月三十日 午後六時
場所 波佐見町公民館

◎配分内訳

要 保 護 世 帯	72世帯	548,000
在 宅 精 薄 児(者)	26人	65,000
〃 障 害 児(者)	19〃	57,000
老人福祉施設入所者	42〃	84,000
精薄児(者) 〃 〃	21〃	42,000
障害児(者) 〃 〃	24〃	48,000
長期入院者(6ヶ月以上)	43〃	107,500
事 務 費		29,300
計		980,800

◎募金内訳

戸 別 募 金(部落)	678,313円
街 頭 〃	0
職 域 〃	126,404
学 校 〃	23,857
善 意 銀 行 以 外	96,000
そ の 他	56,226
計	980,800

第27回歳末たすけあい募金にご協力いただき有難うございました。次のとおり募金結果を報告します。

共同募金会波佐見分会
会長 福田 寛吾



広報はさみ

町の人口（3月31日現在）

- ・総人口 15,387 人
- 男 7,385 人
- 女 8,002 人
- ・世帯数 3,553 世帯

転入 66 転出 166
(住民基本台帳調)



おかあさん、これがいいよ!! …… (20周年迎えた陶器まつり)

例年なら陶器まつりのころ満開となる桜も、今年は開花がやや遅れ気味でした。今年の陶器まつりは、伝統的工芸品の指定と二十周年を記念し、四月一日から五日まで開かれ、これまでにないにぎわいを見せました。会場は、春休みもあかわらずかとあつて子供連れの買物客が目立ち、どれにしようかと首をかしげるお母さんに「これがいいよ」と子供たちがアドバイス?する光景もみられました。期間中は天候に恵まれ駐車場はどこも満車。しかも、会場へ向う車の列は、三キロメートルも続くほどのありさまでした。

(関連記事 6〜7ページ)

4/53

積極事業型の予算

一般会計一九億一、二五〇万円

昭和五十三年度の本町行財政運営の計画書である一般会計及び特別会計の予算が、三月の定例町議会で、それぞれ原案どおり可決成立されました。地方財政がきびしい状況下にあることはすでにみなさんがたご承知のとおりですが、景気回復の遅れと、さらに、これに追討ちをかけている最近の円高ショックなどにより、産業界は大きな打撃を受け、ますます深刻の度を加えています。

ます。国においては、当面の景気浮揚策として、公共事業の拡大と、施行の促進によってこの難局を乗り切ろうとしています。短期間でその効果を期待することは極めて困難な情勢です。このようなことから、本年度は、町の財政においても、従来にも増してきびしい内容となりましたが、国と同一の基調に立って、投資的経費を大巾に増やし、消費的経費を極力少くした積極事業型の予算を編成しました。

予算総額は、二十四億七千万円で、各会計別の内訳は別表のとおりです。これは前年度と比較しますと、一般会計で二〇・九％、特別会計で二六・二％の増加です。

《一般会計》

一般会計では、消費的経費を必要最小限度に抑え、投資的経費を大巾に増やしましたので、対前年度の伸率は、消費的経費の一・六％に対し



明るい町づくり

投資的経費は五七・三％と大きな伸率になりました。一方歳入においては、今年度は、国、地方ともに税の増収があまり期待できませんので、町税収入については二三・四％国から交付される地方交付税については八・二％と伸率を低く見込んでいます。したがって、今年度大巾に増加した建設事業費の財源には、その大半を国、県からの補助金と借入金によって充てることにしていますので、今年度の、借入金に対する依存度は一二・七％（前年度は一〇・八％）と高くなりました。なお、この借入金は、一般家庭の家の借金と同じで、長期にわたって返済しなければなりませんので、景気回復の状況にもよりますが、今後もきびしい財政運営になることが予想されます。

19億1,250万円の使いみち (一般会計)

はいるお金 (歳入)

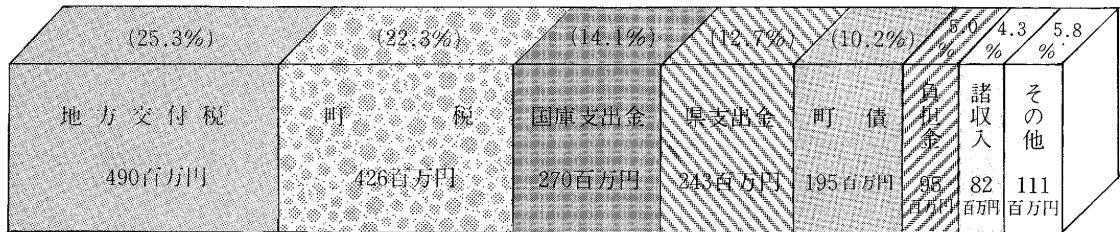

つかうお金 (歳出)

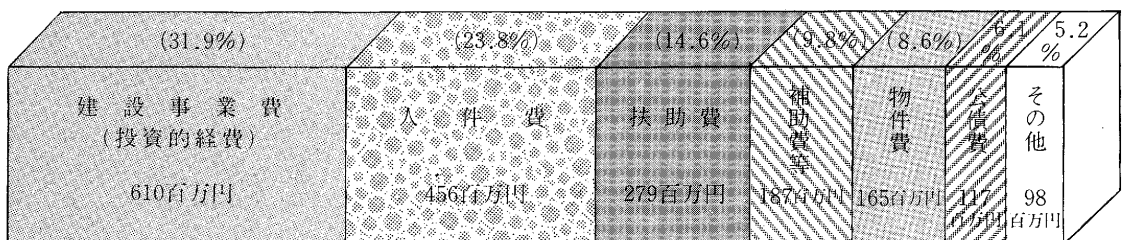

53年度 わが町の 予算総額24億 借入金も大幅増

まず、

グランドと駐車場 都市公園の建設

前年度から七箇年の継続事業として着手しましたが、用地購入が完了しましたので、いよいよ今年度から造成工事にはいります。施設の内容は、運動公園、遊歩道、展望台などを備えた大規模のものとなりますので、事業費の関係から、とりあえず今年度は、グランド(一五〇m×九〇m)と駐車場(五〇台程度の収容)の建設工事に着工しますが、使用できるまでには二箇年程度かかる見込みです。

野々川地区に水道 農村総合整備モデル事業

近代的な農村環境を整備しようとするもので、前年度完成した鬼木地区(七十一戸)簡易水道につづいて、今年度は、野々川地区(六十八戸)の簡易水道を建設します。このほかに、消火栓四箇所、防火水槽二箇所、農道八箇所(三三〇〇m)、農村公園二箇所の新設及び改良整備をします。

鴻巣保育所の建設

旧下波佐見の役場を改造して使用していましたが、老朽化がひどく、また、施設も完全でなかったため、園児の保育にいろんな面で支障を来たしてまいりましたので、ブロック造の近代的な園舎を建設します。



鴻巣保育所



広域基幹林道の建設

公営住宅の用地造成など

こんなことを取り組めます!!

永尾・中尾線も新設 林道の建設

広域基幹林道虚空蔵線(中尾・川棚・彼岸)が県の事業として前年度着工されましたが、これと関連して、永尾・中尾までの四、三〇〇mを新設するよう計画しています。計画年度は七箇年ですが、今年度は、永尾からの取付道路二五〇mを新設します。また、林業構造改善事業として実施していた二度川内線(金屋・



団地建設予定地(江良山)

川内(猪乗)はすでに一、九〇〇m完成していますが、終点まで約一、〇〇〇m残っていますので、今年度は、このうち六五〇mを施工します。

用地九〇〇〇mを造成 公営住宅の建設

前年度から適当な土地を求めていましたが、ようやく確保の見通しが立ちましたので、今年度は、約九、〇〇〇mの用地を購入し、宅地の造成をします。建物の建設は、来年

中央小家庭科室の改築

建設後八十年を経て老朽化がひどく、不適格教室としての指摘を受けていましたので、簡易耐火構造の教室一棟を新設します。

その他の事業

民生関係

一人暮らし老人に 家庭奉仕員派遣

ひとり暮らし老人家庭に対する家庭奉仕員の派遣は、今年度も引き続き実施します。また、老人医療費の無料化、児童手当の支給、老人クラブ会員の入湯、あんま針きゆう助成も従来どおり行います。



わたがきり老人看護講習会

商工関係

中小企業の金融対策

五千万円を預託

中小企業者に対する金融対策として、今年度も五千万円を町内の金融機関に預託します。また、商工関係の各種団体等が実施する事業に対しても従来どおり指導、助成をし、中小企業の振興に努めます。なお、今年度は、陶器まつりが二十周年を迎えますので、記念事業として事業費の一部を助成します。

部落振興関係

一千万円を貸し出す

事業資金の貸付け

部落が単独で公共的施設の建設改良をした場合、その事業資金として、町の融資制度を設けていますが、今年度も一千万円の貸付計画をしています。

道路や運動場の建設に補助

補助金制度

次の事業については、補助

資金を利用して建設された舞相会館

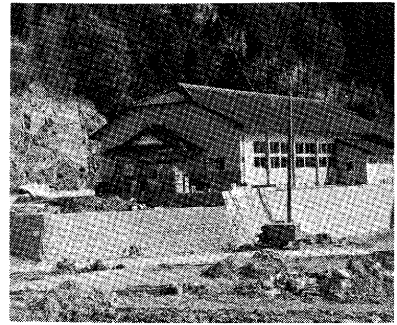

金の交付制度を設け、各事業ごとに要綱等の基準に従って補助金を交付します。

- 山間部農林道の整備事業
- 部落有線放送施設の新設改良事業
- 部落内の共同下水溝整備事業
- 部落運動場の建設事業
- 部落内道路の整備事業

補助金を受けて見事にできた小樽運動場

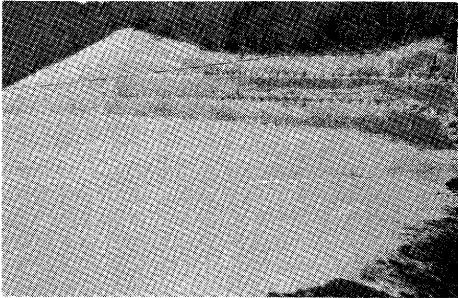

水道施設を拡張整備 特別会計五億五、七五〇万円

- * 特別会計については、国保会計、各簡易水道会計とも、
- * 事業の経常運営費だけで、新しい事業は計画していません*
- * なお、前年度、農村総合整備モデル事業として完成した鬼*
- * 木地区簡易水道は、その運営経費計上のため特別会計を設*
- * 置しました。また、上水道事業会計は、前年度に引き続き*
- * 年々増加する需要量に対応できるよう、浄水施設及び配水*
- * 施設の拡張整備をします。

5億5,750万円 (特別会計) の内訳

特別会計名	当初予算額		
	53年度 万円	52年度 万円	増減率 %
国民健康保険事業会計	45,120	33,470	34.8
簡易水道事業会計	1,410	1,180	20.1
上水道事業会計	9,220	9,290	△ 0.8
宅地造成事業会計	0	230	△ 100.0
計	55,750	44,170	26.2

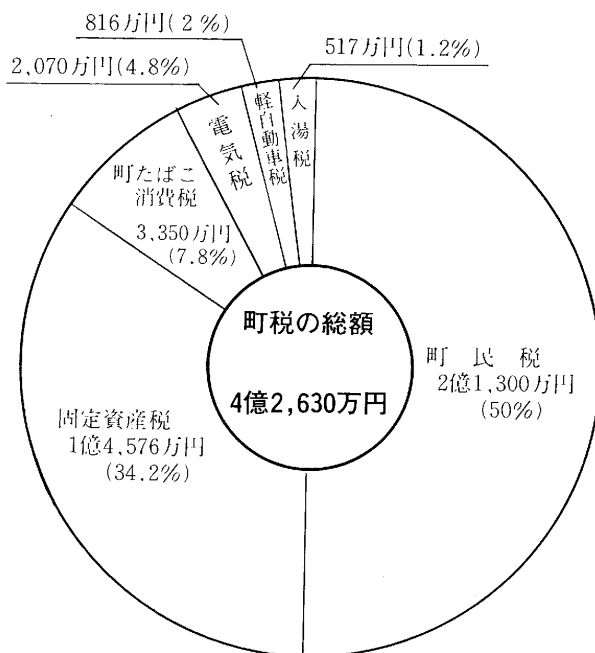

町民が出す税金の内訳

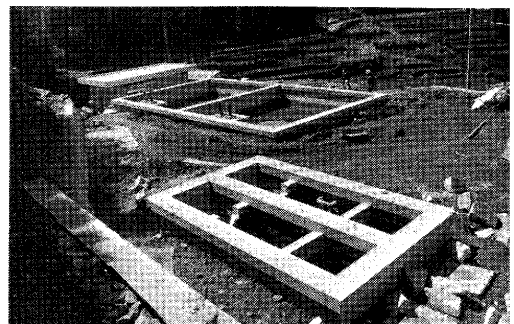

六月には給水がはじまる
鬼木地区水道

水の需給バランス保つため：

水道料三三%値上げ

町内で使用されている水道の四月一日使用分から料金が引き上げられました。この引き上げについては三月に開かれた町議会定例会で議決されましたが、改定後の料金でみなさんから納めてもらうのは五月からとなります。

改定の内容は、一般家庭で使われている水道（パイプの口径が一三ミリ）の場合で、基本料金がこれまでの六百元から、約三三%あがつて八百円となり、超過料金が一立方メートル当たり八十円から百十円になりました。（表1）

五十二年度は赤字

これまでの水道料金は五十二年四月に改められた基本料金と超過料金でした。この間、利用者にも少しでも不自由をかけたないようにするため、施設の改良事業をすすめてきました。そして、この事業に要した借入金元金、利息の返済や、それに加えて物件費や電力料などが増加したため、会計面の収支がとれなくなり五

水道料金の改定内容

表(1)

口径	基本水量	改定された料金		旧料金	
		基本料金	超過料金(1mにつき)	基本料金	超過料金(1mにつき)
13mm	8 m ³	800円	110円	600円	80円
20"	20 "	2,200 "	"	1,200 "	"
25"	30 "	3,500 "	"	1,500 "	"
40"	40 "	4,800 "	"	3,000 "	"
41"以上	400m ³ まで	50,000 "	"	30,000 "	"
臨時用	20m ³ まで	3,000 "	100円	800円	100円

十二年度では赤字となりました。こうしたことに対して一般会計から繰入れを行うことは、水道会計（企業会計）として好ましいものではありません。そこで、どうしても料金を引き上げなければならぬ状況となったわけです。

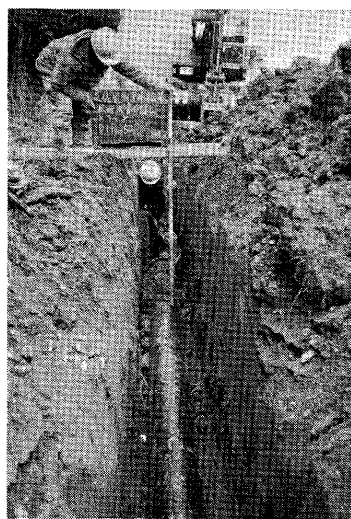

配水管の布設工事

二千九百戸に給水

町の水道施設

- 現在町の水道施設としては、
 - 波佐見町上水道
 - 中尾地区簡易水道
 - 皿山地区簡易水道
 - 東地区簡易水道
 - 金屋地区簡易水道
- があります。これらの給水世帯数が約二千九百戸、給水人口が約一万三千人で、給水可能量三千三百立方メートルの規模です。
- さらに本年六月からは新しく鬼木地区簡易水道の業務が始められる予定で、七十一戸四百人に利用されます。

変わる生活環境と伸びる水需要

水は、私たちの生活と一日たりとも切りはなせないものです。水資源に乏しい本町にとっては、いかにして十分な

水を各家庭に供給するが大きな課題です。

波佐見町上水道の場合、四十九年当時は給水人口も少なく六千八百人で、一人当たり一日水の必要量は一五〇〜一七〇リットルでした。しかし、四年を経過した今日では給水人口も増え九千六百人となり同時に、生活環境なども変わり、水の必要量も一人当たり二〇〇〜三〇〇リットルと二倍近くに増えました。

こうした需要に因應するため水道管の改良、拡張をすすめています。けれども、町内の高い地区などでは、水の出が悪い場合も生じ、苦情が出ることもしばしばです。こうした地区にも平等に給水できるように浄水池、配水池の用地確保や施設の完備に努め、一日も早く悩みを解消したいと思えます。

水も無限ではありません。利用される方も最少限の水をより有効に使うような心がけをお願いします。

水道新設負担金も改定

13ミリはすえ置き!!

家を新築するなど新たに水道をひく場合にはパイプの口径によつて負担金を納めてもらうことになっていきます。この負担金額が四月一日から表(2)のとおり改められました。これは、水道料の改定に従つて

改められたもので、水道管の口径によつて一秒間に流れる水の量を基準に算定されました。

なお、今回の水道料、負担金の改定内容は、町内(中尾、皿山地区を除く)すべての水道施設および、鬼木地区簡易水道にも適用されます。

水道新設負担金の改定内容 表(2)

口径	流量(1秒間)	適量戸数	新負担金	旧負担金
13mm	0.058m ³	1. 戸	30,000円	30,000円
20"	0.18 "	3.1 "	90,000 "	35,000 "
25"	0.34 "	5.86 "	180,000 "	40,000 "
40"	1.20 "	20.69 "	662,000 "	50,000 "

41mm以上は別に町長が定める

20周年記念陶器祭

買物客58,000人

3億5,000万円売上げ

20周年を迎えた波佐見陶器まつりは、4月1日～5日まで、西の原から大日を中心に県道沿で開かれました。今回の陶器まつりは伝統的工芸品指定と20周年記念ということで、特にテレビ宣伝などにも力を注がれたこともあって、これまで最高の人出と売上げを記録しました。

期間中は天候にも恵まれ58,000人の買物客がおとずれ、100軒あまりの出店は大にぎわいで、売上げ高も3億5,000万円にも上りました。また、協賛行事として、皿山人形浄瑠璃公演をはじめ、陶磁器コンクール入賞作品展示、陶芸協会展、県物産即売会、日本人形展示会、県下弓道大会、および将棋大会などが行われ、陶器まつりを盛り上げました。



伝統的工芸品の数々を展示

ムード盛り上げた協賛行事

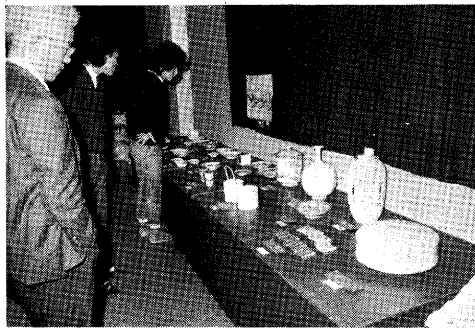

コンクール入賞作品展示

「ほんと、安いわねエ」「これにしましょうよ」



初日に行われた陶祖祭

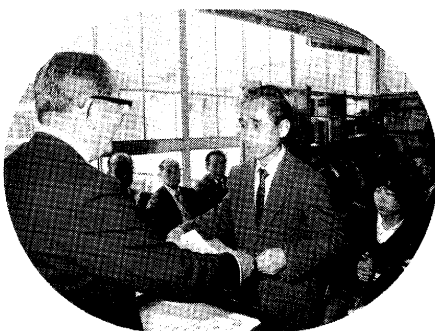

技術部門で第一席の中村強さん



興味をさそった手づくり実演



強豪ぞろいの将棋大会

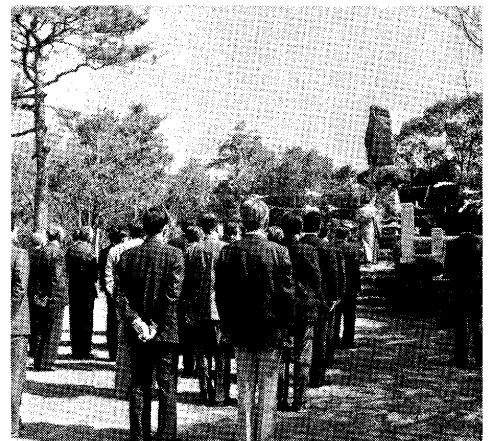

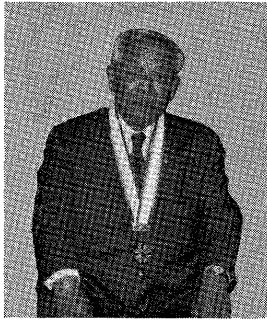

本紙前号でおしらせしましたとおり、先般、名誉町民となられた今里廣記さんをご紹介します。

町では、公共の福祉や文化の発展などに努力し、その業績が特にすぐれて多くの人からほめられたえられるような場合は、議会の議決を経て、名誉町民の称号を贈ることになっています。(波佐見町名誉町民条例、四十五年制定)

三人目の名誉町民 今里廣記さんの紹介

今里廣記さんは、四十七年にすでに称号が贈られた元町長福重武次郎さん、前町長今里久香さん(いずれも故人)に次いで三人目の名誉町民です。故人今里久香さんは実兄

にあたられます。今里廣記さんは、現在日経連総理事、経済同友会終身幹事、経団連常任理事、日本精工会長などの役職を務められ財界の指導者としてご活躍中です。また、本町に対する郷土愛が深く、これまで水田圃場整備事業、河川の改修、野々川ダム建設など町内の大事業について、関係大臣や議員と自ら交渉にあたり、他の地域にさきがけて着工、完成に導かれました。さらに、郷土の振興や子供の教育にも情熱をそそぎ、中学校建設にあたっては、私財二千万円を贈られます。

それをもとに町では、武道館を建設、「弘道館」と名づけられて生徒の心身の鍛錬の道場となっています。郷土との親交も大切にされ、現在でも、宿郷の有志でつづっている「清澄会」(坂口淳会長、会員二十三人)の会員との親睦を深められています。こうしたことあつて、五十二年十一月には、今里廣記さんのこれまでの功績をたたえて、鹿山神社境内に胸像が建てられました。これからも健康でいつまでも活躍されることを祈念します。

人形浄瑠璃の公演にも人だかり

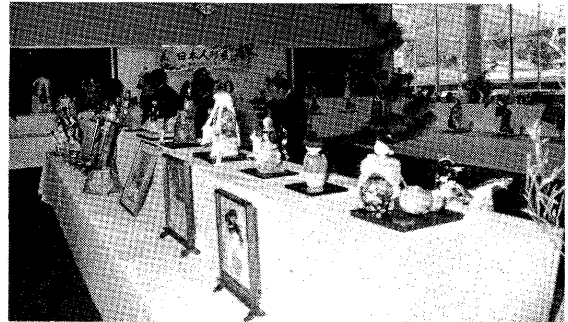
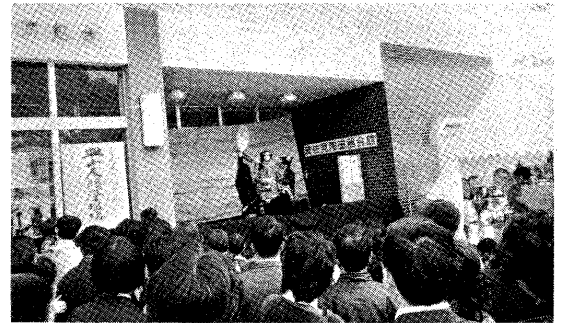

美しい日本人形がずらり

交通安全功勞で知事表彰

今里健吾さん(井石郷)

井石郷の今里健吾さんが、交通安全功勞者として、長崎県知事から表彰されました。今里さんは、交通指導員制



度発足当初の昭和四十二年から今日まで街頭指導を続け、現在も交通指導員会(田島三善会長以下二十二名)の副会長をつとめるなど交通安全の推進に貢献されました。



3小学校にカラーテレビ贈る

波佐見電設(武村龍宏社長)

会社が法人化されて十周年を迎えるのを記念して、「視聴覚教育にお役に立てば」と波佐見電設(武村社長)から町内の三つの小学校にカラーテレビ(26インチ)一式が贈られました。最近、学校の

の授業にテレビを利用する機会が多くなってきました。しかし、町内の学校のテレビ設備は、中学校を除けば、すべて白黒の親子テレビしかありませんでした。こんど贈られたカラーテレビは、大型のため多人数が学習できるとあって、児童や先生たちからたいへんよろこばれています。

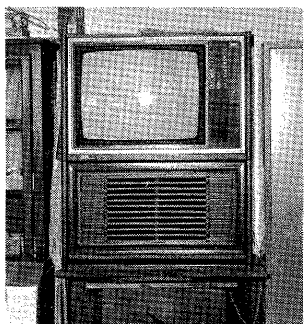

贈られたカラーテレビ

診察料 (主に開業医が採用のもの)

区	分	初診料	再診料	内科再診料
診療時間内	改定後	1,000 ^円	330 ^円	560 ^円
	改定前	700	300	430
診療時間外	改定後	1,600	830	1,060
	改定前	1,200	700	830
休日	改定後	2,800	1,830	2,060
	改定前	2,200	1,500	1,630
深夜 <small>午後10時～午前6時</small>	改定後	4,600	3,930	4,160
	改定前	3,700	3,900	3,430

※6才未満の乳幼児には、初診時に240円、再診時に100円、内科再診時に100円加算されます。
 ※外来診療で処置、手術などを行なわなかった場合は内科再診料となります。

入院料 (1日分)

区	分	室料	看護料	給食料	寝具	入院時医学管理料 <small>2週間以内</small>	合計
病院	改定後	1,000 ^円	910 ^円	1,310 ^円	110 ^円	1,440 ^円	4,770 ^円
	改定前	800	780	1,080	100	1,110	3,870
医 院	改定後	1,000	710	1,000	—	1,000	3,710
	改定前	800	610	800	—	810	3,020

※基準看護承認のある病院は、その分加算があります。
 ※6才未満の乳幼児は、1日に付120円加算 (基準看護承認のある病院は240円加算) されます。

医療費が平均九・六%アップ

健康に心がけるのが第一

国(厚生省)は中央社会医療協議会の答申をうけて、昭和五十一年四月の医療費改定以来一年十箇月ぶりに、今年二月一日から平均、九・六パーセント(医科九・三、歯科十二・五、調剤一・六)の医療費の引き上げをしました。今回の改定は、最近の医療技術の進歩に対応した項目の新設(腎移植術二十六万五千円、コンピューター断層撮影十二万円、高気圧酸素治療四万八千円等)、保険外負担問題の改善(入院時の三人以上の大部屋から室料差額は徴収しない。歯科差額の改善等)、技術料の適正評価などがその主な理由とされています。改定された主なものは、診察料、

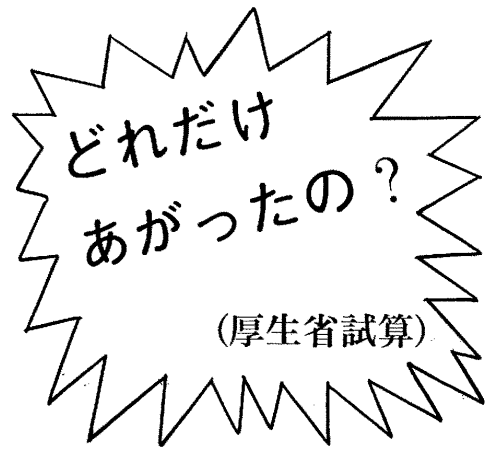

検査料、レントゲン料、処置手術料、入院料などで、改定内容は次のとおりです。

(例2) カゼと急性咽頭炎の場合

(3歳児、開業医、3日間通院治療)

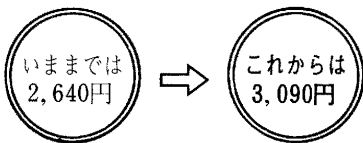

(例1) 盲腸手術の場合

(成人、7日間入院、病院で手術)

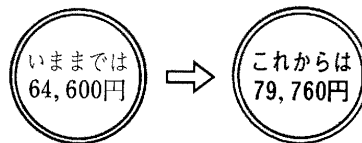

(例3) 奥歯のひどいむし歯の場合

(成人、6日通院治療)

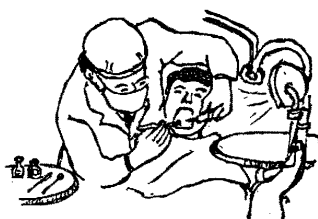
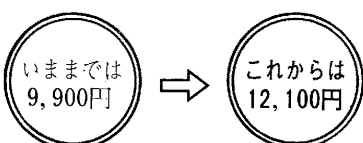

≡ 医療費を節約しましょう ≡

診療は時間内に

病院へかかっても途中でやめたり、他にかわってしまふことなどや、自分勝手な都合で、診療時間外や休日(医)院にもかかりではなく、病いへん迷惑をかけることにもなります。なるべく診療時間内に診療を受けるように心がけましょう。



交通指導員の指導で横断のしかたを学ぶ幼児

あなたの地区でもつくりませんか？

ゼロ 交通事故0を保つ

効果あげる幼児交通安全クラブ

町内での交通事故の発生件数は、県下でもトップクラスで、非常事態とさえ言えます。特に幼児が交通事故の犠牲者となる傾向が多くなりまして、こうしたなかで、町内での唯一の幼児交通安全クラブが八島地区にあります。この「ワンちゃんクラブ」は四十八年八月に結成されて以来、一人の犠牲者も出ないほど、その効果をあげています。

そこで町は、こうした幼児交通安全クラブの結成を、交通母の会などを通じて町内によびかけています。クラブでは、会員の幼児とお母さんがいっしょになって、交通安全のための指導や訓練などを行っています。

この一環として、推進役としての「ワンちゃんクラブ」のお母さんたちに佐世保市内のクラブを視察してもらいました。その視察研修記を紹介しましょう。

なお、幼児交通安全クラブを結成しようとお考えの方は役場総務課へおしらせください。

佐世保市の状況を視察して

ワンちゃんクラブ 福島由躬子

三月十六日、佐世保市の十郎原団地へ着いたのは、十時少し前でした。

海からの風が吹き上げて少々ふるえながら集会所へ入りました。

小ざつぱりした室内。その窓から「お馬の親子」の曲が流れだすと一組、また一組と母子づれが集まり、会場いっぱいになるのに十分とかかりませんでした。

だつこしたり、とび上がった、手をたたいたり、テーマソングに合せて、母子のどりが続くなかで、幼児六十人余りとお母さん達三十五人程度が集まり「ニコニコ」クラブの例会が始まりました。

私達の「ワンちゃん」クラブは、四十八年八月に結成され、現在、幼児三十四人とそのお母さん達で組織されていますが、「ニコニコ」クラブは五十年七月に二十八人とその母さんで、結成されたそうです。

『三本指』で確かめて、ハイ横断と私達が例会のたびに約束させていることをここで、「タンタン」と足ぶみで

止まって渡る方法に変わっています。

この方法が子供達はしやすいようです。

「ニコニコ」クラブでは、幼稚園、保育園に入る前の子供を対象にしています。

そのため、「ワンちゃん」クラブより年齢が少し低いようでした。

ここ十郎原団地は、山の斜面を利用して、段々畑のような団地で、坂と、カーブと、子供達がよく、どうしても交通事故が心配になります。

しかし、幸いにも、まだ一件の事故も起きていないとのことでした。

「ニコニコ」クラブのお母さん達は、共働きではないため、朝の十時から十一時までの集会にも、子供づれでゆつくり集まれるのですからうらやましいかぎりです。

私達には、生活条件の違いから、とても考えられない時間です。

「ワンちゃん」クラブの一番の悩みが、この「時間」です。

歌やおどりが進んでぬいぐ

るみの人形が出てくれば、やはり「ワンちゃん」クラブも「ニコニコ」クラブも同じで子供達は大喜びです。

例会のあとで、リーダーの方との意見交換をしましたが、共働きの方がいいか、子供の保育の方がいいかお互いに話しあい、子供達にとっては後の方でしようねと笑って別れました。

その他にも、リーダーの方が年間を通じて変らないのもいいなあと思いました。(ワンちゃんクラブでは当番でリーダーを交代しています。)

午後からは、佐世保市役所をたずね、交通安全対策課長の「幼児と交通安全」の話しを聞き、その後、懇談会になりました。

幼児の交通事故率が波佐見町は、三十一・八パーセント県下の平均は、十九・六パーセントということから何とかしなければと思います。

母と子が「正しい交通ルールを守る」ことで、みんながもつと考え、波佐見の名物(?)になつている「飲酒運転」などを少しでも少なくできると思います。また、波佐見町内に、せめて、もう一つ位の「幼児交通安全クラブ」ができ、お互いに勉強しあつていけたらと思います。

らと思います。

ふるさと歴史散歩 (その七)

岳ノ山城 (1)

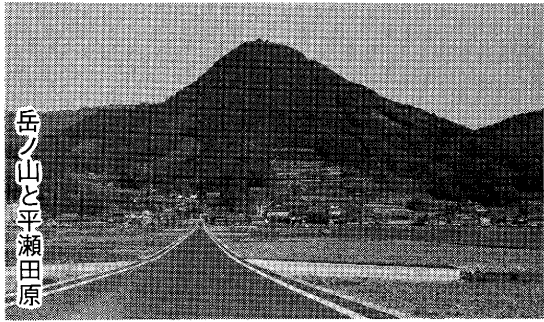

岳ノ山(別名八天岳)は川内郷と岳辺田郷にまたがり、虚空蔵山を背にして平瀬田原からまっすぐにそびえている。標高二〇〇メートルにすぎないが、そのととのった姿は人目をひく。地名の岳辺田はこの山にちなむものであろう。地学的には虚空蔵火山によってできた鐘状火山(コニーデ)だろうが、ここでは歴史を語ろう。

史実では戦国末期(約四百年前)に渋江公師がこの山に「岳ノ山城」を築いた。全国的には織田信長による天下統

一に向っていたが、この地方では豪族間の戦いがいつそう激しさを増した時代である。

岳ノ山城は、後藤貴明(武雄領主)や松浦隆信(平戸領主)の侵入に備えた大村方の山塞(とりで)である。山頂からは「やぐら」もいらぬほど見渡しがきき、周囲は急な坂で、柵をつくり食糧さえたくわえれば、攻めにくく守りやすい城であったろう。

頂上は南北二〇m、東西三〇m(六〇〇㎡)ほどの平地で、明らかに人手で開かれており、南の登り口には低いながら石塁(石で築いたとりで)がある。郷村記には、川内側に長さ四〇間(七二m)、横一間半(二・七m)の空堀がある、と記録されているが、まだ確めていない。渋江公師は戦国武将だったので不運な一生をおくった。渋江氏は代々長島庄(藤津郡)を領土として塩見城(潮見城)主だったが、後藤氏に攻められ、公師は山鹿(熊本県)のがれ育った。のちに後藤貴明に迎えられて塩見城を守ったが、有馬軍(島原半島)に

位置概要図

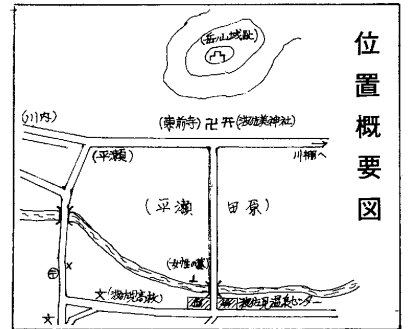

攻め落され、また山鹿に逃げた。後藤貴明は、有馬晴信の侵入に備えて公師を呼びもどし、原直景(尚景)とともに初岳城を守らせた。

しかし、貴明と仲たがいた後は、大村領主純忠の客将となり、波佐見を与えられて岳ノ山城を築いた。後藤勢の波佐見侵入を、公師はよく防ぎ戦い、貴明の大村攻略をくいとめた。

公師は老後、東松浦の波多氏や平戸の松浦氏に招かれて移り住んだこともあったが、波佐見が一番良いとふたたび波佐見へ帰り、慶長一九年(一六一四)に世の静まりを見ながら、七十九歳でこの世を去った。

公師の館や墓は平瀬田原にあったが、たびたびの大水で流され、旧名館屋敷などの地名と女性の墓が温泉センターの前に残っているだけである。

町民の投稿箱

理解したい相手の立場

皿山郷 福田 虎 男

戦後三十年あまり民主主義が叫ばれてきたが、私も含めて徳川時代のような封建的な思想から抜けきれない人がたくさんいると思う。

「富(権力、技術、知力)に所

しては人の心の高さを知り、貧に所しては人の心の深さを知る」今から四十五年ほど前雑誌青年に人生論を連載された当時の青年館長の一説を、昨日見たように憶えている。

すなわち、人は富んでくると心が奢り、偉くなったように思い、人を人とは思わず、言葉づかいも乱暴で人をみさげて呼び、自分をひけらかして自己満足している人。福沢論吉の言葉を借りれば、教養のないみじめな人間と言いつらしているようなものである。

これは、昔からの習慣や軍隊で上官が兵卒を卑しめ威張るのを見て偉い人は威張るものと思ひ込んでいるものと思ふ。こんな人の妻子がいつもびくびくして主人の鼻息顔色

をうかがっている家庭をみる。こんな人は、古歌「稔るほど頭の垂る稲穂かな」を心から思ってみたらどうだろうか。だれでも貧乏したくないが貧乏神は愈けもの好きらしい。貧乏を不幸と思ひ込み、自分がみじめになり子供まで道づれに自殺する人もいる。

でも、いつまでも貧乏していいとは限らない。子供が大人になって浮きあがることはできないか、ながい目でみるのが賢明。貧しくとも楽しく生きることを孔子は教えている。そまつなものを食べ、水のみ、ひぎを枕にして草の上でやすんでもその中に楽しみがあり、何んの不足もない。物質的に貧乏しても心は豊かでありたい。

民主主義の精神は、米國初代大統領リンカーンの言葉、「人民の人民による人民のための政治」、また、福沢論吉の「天は人の上に人をつくらず」がよく表わしている。

礼について思うと、日本では支配者が、人民に支配者を敬わせ称えさせたものと思うし、中国でも同じだったのだろう。これから先の礼の理念は、憲法の精神すなわち、人権人格の尊重と相手の立場を理解することにあると思う。

5月の当番医

5月の当番医は次のとおりです

- 3日 坂口医院
波佐見町宿郷
(095685) 3014番
- 5日 松尾産婦人科医院
川棚町下百津郷
(09568) ②2038番
- 7日 鈴木病院
東彼杵町彼杵宿郷
(09574) ⑥0145番
- 14日 蓮輪診療所
波佐見町榊木場郷
(095685) 5220番
- 21日 松尾産婦人科医院
川棚町下百津郷
(09568) ②2038番
- 28日 野中医院
波佐見町西の原
(095685) 3054番

開放を前に次の要領で受付を開始します。
 ・開放期間 五月〜十月
 ・申込み日 第一回目の受付を四月二十日(受付時間は午後五時三十分から六時)に行います。
 第二回目以降の受付は毎月第一・第三の月曜日(受付時間は午後五時三十分か

二陸・海・空土自衛官を次のとおり募集します。
 募集期間 六月三十日まで
 試験(常時) 六月三十日まで
 詳しくは、役場総務課または自衛隊長崎地方連絡部大村募集事務所TEL大村②六二一七へおたずねください。

ナイター利用申込み

四月二十日受付

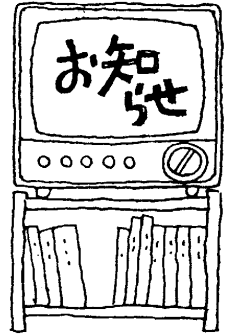

5月の納金

- ・水道使用料
- ・国民健康保険料
- ・国民年金保険料

ら六時)です。

申込み 印かんおよび使用料五百円を持参のうえ、波佐見町公民館の窓口へおいでください。

自衛官募集

無縁墳墓の改葬

心あたりの方は
いらっしやい

ませんか

長崎市では次のとおり無縁墳墓の改葬を行います。町内に縁故の方がおられれば期日までに届出て下さい。

記

- (一)墓地名 聖徳寺墓地
- ・墓地所在地 長崎市銭座町一丁目一三番地、長崎市目覚町九一番地
- ・改葬の理由 墓地環境整備のため
- ・墳墓数 十六基
- ・改葬先 聖徳寺霊安室
- ・届出先 長崎市銭座町4番59号 聖徳寺事務所
- ・届出期日 四月十九日
- (二)墓地名 なし
- ・墓地所在地 長崎市虹が丘町二四〇七番地、二四三一番地
- ・改葬の理由 岩屋小学校(仮称)建設のため
- ・墳墓数 五基
- ・改葬先 長崎市虹が丘町二四四九番地
- ・届出先 長崎市桜町一番七号 長崎市土地開発公社
- ・届出期日 四月二十五日

「奨学生募集」

次のとおり、町および、県の奨学生を募集しています。

	波佐見町奨学資金	長崎県育英奨学資金
志願資格	<ul style="list-style-type: none"> ●町内に住所のある子弟 ●学資の支弁が困難であると認められる人 ●他の団体から貸付を受けない人 ●高校(全日制) ●大学(短大を含み大学院を除く) 	<ul style="list-style-type: none"> ●県内に本籍があり、在住1年以上の人の子弟 ●他県に本籍があり、県内在住5年以上の人の子弟 ●大学(短大、大学院を除く)
貸付金額(月額)	高校 5,000円 大学 7,000円	1年生 自宅通学 11,000円 自宅外通学 13,000円 2・3・4年生 自宅通学 7,000円 自宅外通学 10,000円
募集期限	5月31日	5月6日

(九電だより)

川棚営業所へ統合

4月10日から

電気の使用開始や廃止、故障修理などの申込みを受けていた波佐見営業所を閉鎖し、川棚営業所へ統合しました。業務はすでに四月十日から川棚営業所に取り扱っています。

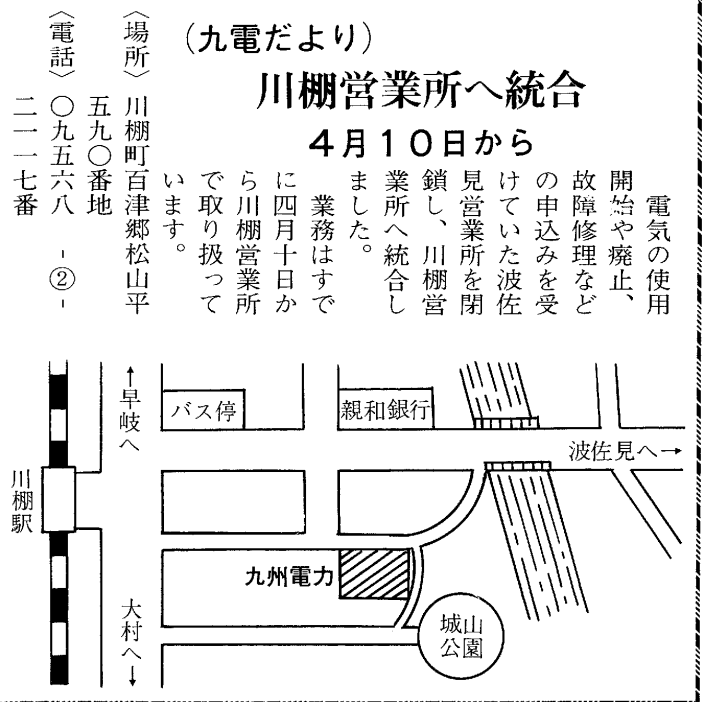

広報はこみ

町の人口（4月30日現在）

- 総人口 15,407人
 - 男 7,388人
 - 女 8,019人
- 世帯数 3,570世帯

転入93 転出87

（住民基本台帳調）



たのしい体育の時間……元気な一年生（東小学校で）

こよみのうえでは、とつくに立夏を過ぎてしまい、初夏のさわやかさを満喫させてくれる好季節です。

ところで、桜の咲くころ、はじめて校門をくぐった一年生も、今ではすっかり学校生活にもなれたようです。みんなで仲よく、勉強や運動に元気いっぱいがんばっています。

5/53

国民年金の未加入者へ

老後に泣くより早めに加入を

国民年金の加入は、法律で強制的に加入しなければならない場合と、本人の希望で加入できる場合があります。

必ず加入しなければならぬ場合とは二十歳以上の人で農業や自営業に従事して、厚生年金などの公的年金に加入できない人が対象になります。つまり、特別の場合を除いて国民健康保険に加入している二十歳から六十歳までの人、および社会保険などの被扶養者のうち二十歳以上の独身の人が該当します。ただし、二十歳以上でも、学生は強制加入の対象になりま



せん。

国民年金は、二十歳から六十歳までの間に最低二十五年間の加入期間がなければ、老後の生活保障としての「老齢年金」がもらえません。おそくとも三十五歳までのうちに加入しなければならぬ計算になります。町内にも、必ず加入しなければならぬ人で、未加入の人が見受けられます。該当者の方は今すぐに加入の



町とみんなのパイプ役

新総代・駐在員です。よろしく!!

昭和53年度の部落総代並びに駐在員がきまりました。今年度一年間、よりよい部落づくりをめざして、活躍してもらいます。また、部落の運営とともに、町と部落のパイプ役として、役場からのお知らせ、お願いなど事務連絡も務めてもらいます。よろしくお願ひします。

Table with columns: 項目 (Item), 総代氏名 (Total Representative Name), 駐在員氏名 (Resident Name). Rows list various villages and their representatives.

年金手帳は大切に

あなたは年金手帳を大切に保管していますか?

年金手帳(写真と同じもの)は、国民年金、厚生年金、船員保険の三制度共通のもので

この手帳には、それぞれの年金制度の記号、番号および加入期間を記録できるようになっています。この手帳をなくしたりすると、将来、年金を請求するときに記号、番号や加入期間がわからず、場合

火葬業務委託者の募集

郡内居住で、60歳以下の男の方

手続きを済ませてください。なお、国民年金についての窓口は、役場年金係です。によつては年金をもらえないことも生じかねません。大切に保管しておきましょう。

東彼地区保健福祉組合では火葬業務を委託するため次の要領で募集しています。
<応募資格>
六十歳以下の男子で、通勤に便利な郡内居住者。

<応募手続>
福祉組合に備えつけの申込書に所要事項を記入して申し込む。
<受付期間>
五月三十一日まで

鬼木郷に待望の水道施設完成

5月中に給水開始

町では、他の町村に先がけて昭和四十八年度に農村総合整備モデル事業実施地区として指定を受け、農道や農村公園の整備などを行っています。

鬼木郷の水道もモデル事業の一環として施工しました。国五〇パーセント、県農機具の洗浄、家畜の飲用などとして、果樹園の防除、野菜や

二〇パーセントの補助金を受け、昭和五十年に測量及び設計が終わり、昭和三十二年十月に着工し、昭和五十三年三月に完成しました。

鬼木郷は、水源に恵まれない本町には珍しく山あいから湧き出る水量が豊富で、水源を開田川上流と中の川内川上流の二箇所から取水し、鬼木郷を一望できる高台に浄水場を設け全家庭三百六十三人に給水します。

鬼木郷は、水源に恵まれない本町には珍しく山あいから湧き出る水量が豊富で、水源を開田川上流と中の川内川上流の二箇所から取水し、鬼木郷を一望できる高台に浄水場を設け全家庭三百六十三人に給水します。

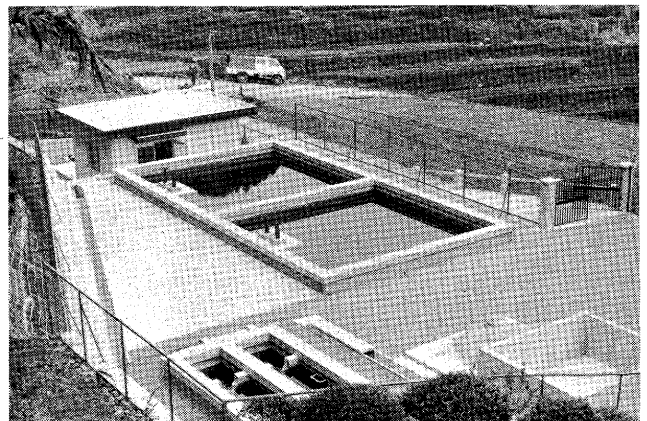

あとは給水を待つばかりの浄水場

「水道週間(6/1)〜(6/7)」始まる

施設見学会に参加しませんか？

水道は、私たちが健康で文化的な日常生活を送るためにもっとも重要な施設の一つであり、社会的経済的な諸活動を支えるために不可欠の施設です。

しかしながら、近年水道を取り巻く環境の変化は極めてきびしいものがあり、水需要に対応するための新しい水源の確保や水道事業経営の健全

化など困難な問題が山積しています。

六月一日から水道週間が始まりますが、町水道課では水道についてみなさんの理解と関心を高めるため、次のとおり水道施設の見学会を行います。町民多数の参加をお願いします。

日時 六月一日午後一時
場所 井石郷井石浄水場

本地区営農飲雑用水施設」と言います。

給水開始は五月中になる見込みですが今後は井戸水や河川水を利用していた不便から解放され衛生的で便利な生活ができるようになります。

この水道施設の建設にあたっては用地を提供された地主の方を始め、郷民一丸となつて協力され、立派に完成しました。

施設のあらまし

一、事業費

五六、四〇万円

二、施設

水源施設 二箇所

浄水施設 一箇所

配水施設 二箇所

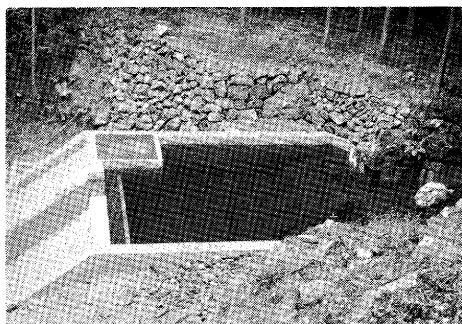

豊富な水量の水源

● 水道管の長さ

導水管一、一四〇メートル

配水管四、一二九メートル

計 五、二六九メートル

更新手続きは五月末までに

老人医療費の受給者証

老人医療費受給者証(みず色のカード)が、七月一日から新しくなります。このため、現在みず色のカードを持って

◎ 手続きが必要な人

- 老人医療費受給者証を持っているすべての人。
- 所得制限に該当し、受給権がなかった人。

◎ 手続きにいるもの

- 印かん
- 保険証(社会保険証。ま



たは、国民保険証)

○身体障害者手帳(ねたきりとして該当した人だけ)

※受付場所は役場住民課福祉係です。なお、保険証を持ってこなかった人は受付できませんので必ず持って来てください。



お母さんありがとう



5月第2日曜日は「母の日」。これまで健康で明るく育ててくれた母に対して、あなたはどんなかたちで感謝の気持ちを表わしましたか？カーネーションを贈った人、肩をもちあげた人などさまざまでしょう。今月号では母の日にちなんで2~3の母の姿取材してみました。

〈一家の柱としてどんなことに気をつけていますか？〉

- まず家族の健康。一家の中心である母親として自分の健康にも気をつけている。
- 一家を守りながら収入を得るために農業に打ち込んでいる。
- 我が家の経営を自然に子供達が受け継ぐように心がけている。

〈子供達に特にしつけていることは？〉

- 日常生活の中から、仕事を膚で覚えさせること。
- 何事にも、自信と粘り強さを持つ人間性 (クラブ活動などをすすめている)
- 朝夕、仏壇に合掌、礼拝は義母を見習って、子供たち自身忘れないでやっている。

〈これまで困ったことや、苦しみは？〉

- 一番苦しかったことは相談相手(夫)を亡くしたこと。
- 経済的な面と、子供の成長について一人で心配した苦しみ。しかし、その試練から、子供と共に精神的に成長し、母親として強くなった。

〈どんな時にしあわせを感じますか？〉

- 子供の成長から頼もしさを感じる時。また、みんなで私に協力してくれるとき。

〈今の社会に一番望むことは？〉

- 低迷する農業情勢に、一日でも早く他産業との格差をなくし、安定した農業経営ができるよう望む。

がんばり屋のお母さん

志折郷 山口ミチ子さん(39才)

(家族)

長男(18歳)長女(高2)二男(中2)母(74歳)



子どもたちの笑声につつまれて、心もなごむとミチ子さん

仲むつまじい二人(姑と嫁)

野々川郷 川本タキ(63歳) おやこ さん 母 子
一枝(39歳)

(家族)

夫(45歳)長男(高1)長女(中1)二女(小5)



思いやりのある母に感謝していますと一枝さん

〈母(姑)に感謝していることはどんなこと？〉

- 仕事、家事の面などでたとえ失敗しても「誰でもあることで、私も何回もあるよ」と流してくれる。そういう思いやりのある母に対して心から感謝している。

〈自分も親になって、母から学ぶことはどんなこと？〉

- 自分にいやなことがあっても、子供がいることだし、家庭内では常に笑顔を忘れないように心がけること。

〈家庭のしあわせを保つ秘訣は？〉

- 夫を信頼し、母をたてることが大切と思う。また、いやなことがあっても、自分一人に止めれば、解決の道はおのずと開けるような気がするし、そういう気持ちで、現在も家庭をにぎっている。

〈これまでケンカなどしたことは？また、仲なおりの方法は？〉

- 夫とも、母とも、まったくケンカした覚えがない。意識した訳ではないが、今考えると不思議なくらいだ。お互いに相手の立場を考えているからだろう。

〈家庭のものごとや家計のやりくりはどのようにしていますか？〉

- 大部分は私がやりくりしているが、特にしきたりのあるもの、財産に関する事などは夫や母に相談するようになっている。

わたしのお母さん



王選手、母を語る

だなぁと思います。
多くの家は中華料理店で、
父母とも忙がしく、子供の
ことまで手がまわらなかつた
んでしょうね。そこで、つい

多くの母は、いま振りかえ
って考えると、こどもの気持
ちを大切にする母親だったん

枕元に置いてあるんですね。
母が買ってくれたのです。
うれしかったですね。いる
ものと、いらぬものははっ
きりけじめをつけて、そこは

わがままになって、欲しいも
のをねだったりしましたが父
母ともまずその場で買っては
くれませんでした。
しかし、必要なものは翌朝

親孝行とは感謝の気持ち



は迷ったんです。理工系が好
きで、一方、野球もやりたい。
父は進学を望んだのですが
母の「本当にやりたいことを
やりなさい」という一言で、

厳しかったです。そういうと
ころから、ものを大切にする
という心が生まれるんじゃない
でしょうか。
ぼくは高校卒業のとき、実

母の日は、ぼくもカーネ
ーションを贈ります。
(東京読売巨人軍 王 貞治)

野球を選んだのです。
兄は医者をやっていますし、
そういう意味でも母は子供
の気持ちを大切に育ててくれ
たと感謝しています。
昨年暮れ、米国遠征の帰りに
両親をハワイに呼び、大人に
なつてからはじめて親子三人
で五日間を過ごしましたが、
いくつになつても、母とい
うのはいいものです。
心から感謝する——これが
なよりの親孝行ではないで
しょうか。



①園児 堀江智美ちゃん
幼稚園 東幼稚園
お母さん 堀江好子さん
部落 折敷瀬郷

お母さんは帽子をかぶ
るのが大好きなんです。
お洋服の色もいろ
いろな色を着るんです。

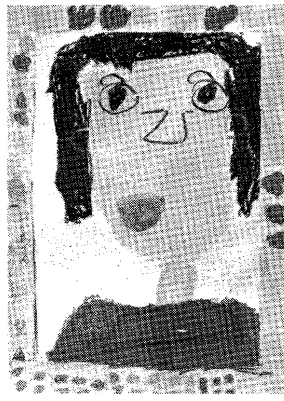

②園児 野添 望ちゃん
幼稚園 東幼稚園
お母さん 野添倫美さん
部落 井石郷

たまにはおこるけど、
とってもやさしいお母
さんです。
この絵はお店で「おか
しは二つだけにしなさい
ね」といっているところ



③園児 嶋田千賀子ちゃん
幼稚園 東幼稚園
お母さん 嶋田優美子さん
部落 湯無田郷

お母さんはとってもや
さしくて大好き。
お店につれていって、
よくお菓子を買ってく
れます。メガネは車を運
転する時だけかけるの。



⑥



⑤



④

④園児 中本剛平ちゃん
幼稚園 アナダ幼稚園
お母さん 中本貞子さん
部落 志折郷

⑤園児 別府亜紀子ちゃん
幼稚園 アナダ幼稚園
お母さん 別府純子さん
部落 榊木場郷

⑥園児 縄本大綱ちゃん
幼稚園 アナダ幼稚園
お母さん 縄本富美子さん
部落 岳辺田郷

ふるさと歴史散歩(その八)

たけのやま 岳ノ山城(2)

この号では岳ノ山や波江氏の後日(ご)のべよう。豊臣秀吉が主君の仇(かたが)明(あ)智(ち)光(こう)秀(しゅう)を山崎(やまざき)で敗(く)り、先輩(せんぱい)の柴田(しばた)勝家(かつや)を賤ヶ岳(せんがたけ)で敗(く)つて、織田(おだ)信長(のぶなが)の遺業(いご)天下(てんか)統一(いつい)を進め(すす)めていた。九州(きゅうしゅう)では南(みな)の島津(しまづ)氏(うぢ)だ(だ)けが従(したが)わぬので、天正(てんしやう)十五年(ごじゅうご)年(ねん)(一五八八)に秀吉(ひでゆき)は二十五万(にじゅうごばん)の大軍(たいぐん)で島津(しまづ)征伐(せいばつ)を行(な)つた。この島津(しまづ)征伐(せいばつ)に波江(なへ)公師(こうし)は、大村(おほむら)喜前(きぜん)(十九歳)の後見(ごけん)役(やく)として出陣(しゅつじん)し、大村(おほむら)家の安泰(やすたい)に貢献(こうけん)した。

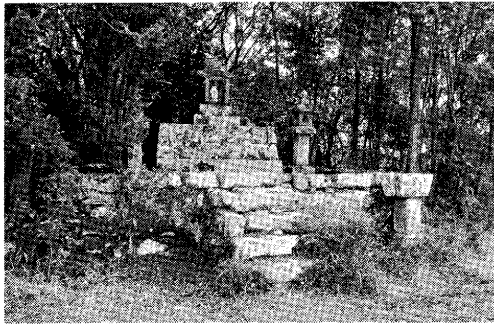

岳ノ山頂上にある祠

大村(おほむら)姓(せい)を名乗り、その子孫(こそん)は大村藩(おほむらはん)の上級(じやうきやう)家臣(かしん)として仕え(つか)た。幕末(ばくまつ)になつても、その知行(ちかぎやう)は波佐見(なさはしみ)に二一六石(にひやくいちじやく)もあつて、波佐見(なさはしみ)と縁(ゆかり)が深い。戊申(ごしん)の役(やく)(明治(めいし)元年(げんねん))のとき秋田(あきた)方面(へん)へ出征(しゅつせい)した大村軍(おほむらぐん)(この中には波佐見(なさはしみ)からも二十三人(にじゅうさんにん)が出陣(しゅつじん))の総督(そうとく)大村(おほむら)右衛門(ゑもん)がその子孫(こそん)であり、明治(めいし)になつて初代(はつだい)の東彼杵(とうかぢ)郡長(ぐんぢやう)もこの人(ひと)である(である)(小鹿島(こしかじま)と改姓(かいかうせい))。大村(おほむら)喜前(きぜん)が、玖島(くしま)城(じやう)を築(きず)いた(慶長(けいぢやう)四年(ごねん))のち、上級(じやうきやう)の家臣(かしん)を城下(じやうげ)に移(うつ)り住まわせた。

以前の約束(いぜんのかうやく)によつて、公師(こうし)の長男(ながなん)は純忠(じゆんちゆう)の姫(ひめ)をめぐり、波江(なへ)氏(うぢ)(大村(おほむら)姓(せい))も波佐見(なさはしみ)を見(み)去(さ)つた。江戸(えど)時代(じだい)になつて天下(てんか)は治(ち)まり、岳ノ山城(たけのやま)はしげん(しげん)不用(ふよう)となつた。城跡(じやうせき)には八天(はつてん)狗(いぬ)を祭(まつ)り、山(やま)の名(な)も「八天(はつてん)岳(たけ)」と言(い)われるようになった。現(いま)に寛政(かんせい)五年(ごねん)(一七九三)の石灯籠(いしとうろう)二基(ふたき)、天保(てんぽう)四年(ごねん)(一八三三)奉獻(ほうけん)の石(いし)の祠(ほら)がある。天狗(てんこう)は「山の神(やまのかみ)」信仰(しんぎやう)と深い関係(かんけい)があり、東前寺(とうぜんじ)が祭(まつ)つていた(いた)ことは、祠(ほら)に開眼(かいがん)導師(だんし)当(たう)山(やま)十七世(じちゅうせい)寛剛(かんこう)と刻(き)んであること(こと)でわかる。今(いま)でも東前寺(とうぜんじ)では、八天(はつてん)狗(いぬ)を祭(まつ)つて五穀(ごこく)豊穰(ほうじやう)・家内(かだい)安全(あんぜん)を祈願(いのり)すると聞(き)く。

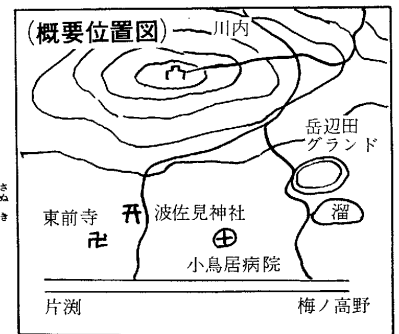

現在の祠(ほら)には、讃岐(さぬき)(香川(かがわ)県(けん))の琴平(ことひら)様(さま)と同じく大物(おほもの)主命(ぬしのみこと)を中心(ちゆうしん)に、崇徳(たかのり)(顕仁(けんにん)天皇(てんかう)・および鎮西(ちんせい)八郎(はちらう)為朝(ためあさ)公(こう)を祭(まつ)つてある。明治(めいし)三年(ごねん)の神仏(しんぶつ)分離令(ぶんりれい)で東前寺(とうぜんじ)が廃寺(はいじ)となつたとき、琴平(ことひら)様が祭(まつ)られた。これは明治(めいし)十二年(ごねん)に書(か)かれた東彼杵(とうかぢ)郡(ぐん)寺院(じやういん)明細帳(めいしゆぢやう)で知(し)ることができ(でき)る。

登山口(とんざんぐち)は三方(さんぱう)からあるが、波佐美(なさはしみ)神社(じんじや)わきから登(のぼ)ると中腹(ちゆうはら)を半周(はんしゅう)する横道(よこぢ)と、川内(かわうち)からの道(ぢ)が合(あ)する。ここから琴平(ことひら)神社(じんじや)の小さな鳥居(とりい)をくぐつて一気(いっけ)に頂上(ていじやう)をめざす。今の頂上(ていじやう)は雑木(ざつぎ)で見渡(みわた)しをさまたげているが、少し切り払(は)えば波佐見(なさはしみ)一円(いちげん)はおろか、西ノ岳(にしのかみ)・黒髪山(くろかみ)・陣ノ辻(ぢんのかい)と一望(いちぼう)できる景勝(けいさう)の地(ち)である。また少し手(て)を入れれば絶好(ぜつこう)のハイキングコース(こうす)となり得(え)る。町史(ちい)編(へん)さん室(しつ) 奥川(おくがわ)光義(みつぎ) 次(つぎ)は「矢岳(やたけ)城(じやう)」です。

事業所統計調査にご協力ください

6月15日、全国で実施

三年(さんねん)に一回(いちかい)実施(じし)される「事業所(じぎやうじよ)統計(ていけい)調査(くさう)」が六月(じゅうご)十五日(ごじゅうごにち)、全国(ぜんこく)いつせいに(いつせいに)行(な)われます。これは、わが国(わがくに)の事業所(じぎやうじよ)の業種(ごうしゆ)や従業員数(ごうじゆんず)などの実態(じつたい)をつかみ、国(くに)・都道府県(とどうふけん)・市町村(しちやうぢ)で行(な)う政(せい)、経済(けいぎ)施策(しやく)を進め(すす)める上(かみ)で基礎資料(きそしりょう)となる(なる)ものです。

【乙調査】

三年(さんねん)に一回(いちかい)実施(じし)される「事業所(じぎやうじよ)統計(ていけい)調査(くさう)」が六月(じゅうご)十五日(ごじゅうごにち)、全国(ぜんこく)いつせいに(いつせいに)行(な)われます。これは、わが国(わがくに)の事業所(じぎやうじよ)の業種(ごうしゆ)や従業員数(ごうじゆんず)などの実態(じつたい)をつかみ、国(くに)・都道府県(とどうふけん)・市町村(しちやうぢ)で行(な)う政(せい)、経済(けいぎ)施策(しやく)を進め(すす)める上(かみ)で基礎資料(きそしりょう)となる(なる)ものです。

【丙調査】

このため、調査(くさう)は会社(かいしや)、工場(こうじやう)、商店(しょうてん)、学校(がくこう)のほか、官公庁(くわんこうぢやう)、病院(びやういん)、国鉄(こくてつ)や私鉄(しりてつ)の駅(えき)、ホテル、旅館(りやういん)から神社(じんじや)、お寺(てら)にいたるまで、全国(ぜんこく)すべての事業所(じぎやうじよ)が対象(たいさう)になります。調査(くさう)は「甲調査(こうくさう)」「乙調査(ごうくさう)」

「丙調査(へいごさう)」に分けて行(な)われ、甲(こう)・乙(ご)調査(くさう)は県知事(けんちじ)が選(せん)んだ調査員(くさういん)があたり、丙(へい)調査(くさう)は国(くに)や地方(ちほう)公共(こうきよ)団(だん)体が調査(くさう)します。民間(みんかん)経営(けいぎやう)の事業所(じぎやうじよ)が対象(たいさう)になります。事業所(じぎやうじよ)の名称(めいしやう)、所在地(しよじ)、経営組織(けいぎやうしき)、事業所(じぎやうじよ)の種類(しゆるい)などのほか、会社(かいしや)の本所(ほんじよ)事業所(じぎやうじよ)(本社(ほんしや))の場合(ばあひ)は資本金(しゆほんきん)

額(がく)、支所(ししよ)の数(かず)など四項目(しごうぐむ)の調査事項(くさうじきぎやう)が加(か)えられます。【乙調査(ごごさう)】 サービス業(さーびすごう)の中から物品賃借業(ぶつひんちやうせきごう)(レンタカー業(れんたかーごう)、貸(か)借(せ)業(ごう)・ト業(とごう)、貸本屋(かほんや)など)、旅館(りやういん)その他(その他)宿泊所(しよぱくじよ)、洗たく・理容(りよう)・浴場業(よくじやう)・映画館(えいがかん)・娯楽業(ごらくごう)・自動車整備業(じどうしゃせいびごう)・駐車場業(ちやうじやうじやう)などが対象(たいさう)で建物(たけもの)・土地(ち)の面積(めんせき)、雇(こ)用者(こようじや)の給与(きつよ)、最近(さいきん)一年(いちねん)間の売上高(うりあがり)の三項目(さんごうぐむ)を、甲(こう)調査(くさう)の項目(ごうぐむ)に追加(おそ)して調査(くさう)します。

調査(くさう)した内容(ないよう)は、統計(ていけい)を作る目的(もく)にだけ使用(しよじゆ)されます。その他の目的(もく)的(てき)、たとえば徴税(ていせう)などに使用(しよじゆ)されることもありませんし、調査員(くさういん)や調査関係者(くさうかんげいじや)が他(た)に洩(は)らすこともありません。事業所(じぎやうじよ)統計(ていけい)調査(くさう)は、国勢調査(こくせいくさう)とならぶ国(くに)の基本的(きほんてき)な調査(くさう)です。ご協力(ごきやうり)をお願いします。



会長に杣尾忠光さん(川内郷)

町老人クラブ連合会



杣尾忠光さん

町内には、六十五歳以上の老人の集まりである老人クラブが二十二あります。このクラブの連合体である「波佐見町老人クラブ連合会」では、四月二十日、五十三年度の第一回町老連運営委員会を開き、次のとおり新役員を決めました。

会長 杣尾 忠光さん(川内)
副会長 平井 兵衛さん(中尾)
副会長 野沢 栄治さん(野々川)
役員となられたみなさんは一年間、町老人クラブ活動の発展に活躍されます。

善意の窓

四月三十日現在

○教育振興資金として
相互交通株式会社

社長 有福正次 様

ご子息故勲様のご遺志をくみ、教育振興資金として多額の寄付をいただきましたので、基金を設け、その利息を未永

なお、今度退任された前会長の島尾久米司さん(永尾)は町老連が結成されて以来、会長を務められました。長い間ご苦労さまでした。

老人クラブセンターと花だん

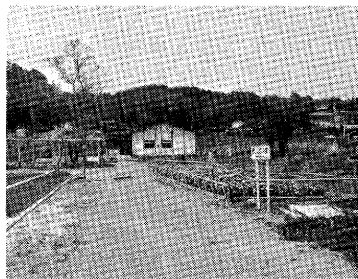

約一四五〇人の会員があり、年間を通して花いっぱい運動や社会奉仕活動などを取り組んでいます。

この老人クラブには、現在

波佐見町長 福田寛吾
○香典返しにかえて
宿 郷 辻尾 春実様
御尊父故辻尾永一様
神木場郷 山下 スミ様
御母堂故山下ソヤ様
皿山 郷 中村 国利様
御母堂故中村ヨシ様

永尾 郷 尾上 ツジ様
御主人故尾上役一様
村木 郷 小嶋 廣治様
御夫人故小嶋キノ様
宿 郷 森村 幸子様
御主人故森村良雄様
宿 郷 田添 康人様
御夫人故田添澄子様
永尾 郷 川島千鶴子様
御主人故川島高様
○ピン収集代金を

東小5年生 馬場 和徳様
柿本 智久様
井関 典孝様

○指定寄付 身体障害者へ
折敷瀬郷 高坂 勇 様
以上の方々から本町社会福祉事業資金として寄付していただきました。それぞれの寄付に対し厚くお礼申し上げます。

波佐見町善意銀行
社会福祉法人
波佐見町社会福祉協議会
会長 福田 寛吾

お祝

四月届出分

八並 一則 佐世保市
辻 照代 宿 郷
北村 正憲 諫早市
古川 順子 宿 郷
佐々口博秋 宿 郷
山口かづ子
池上 陽 大阪府
山口 敬子 井石郷

紫原 純二 大牟田市
中嶋ひとみ 宿 郷
清水 孔太 鬼木郷
宮崎 典子 川内郷
馬場 栄二 折敷瀬郷
中島美智子 佐世保市
川野 修身 湯無田郷
浦川須美子 川棚町
岩崎 學 協和郷
清水 サチ 西海町
朝長 仁 村木郷
須藤久美子 佐世保市
川原 砂男 折敷瀬郷
鎌尾 好江 井石郷
藤本 優 佐世保市
岳本 礼子 野々川郷
本田 和記 金屋郷
松尾恵理子 永尾郷
八田 一男 大阪府
山下 貞子 野々川郷
福田 敏充 佐賀県
峯 絹子 田ノ頭郷
執行 保 永尾郷
岩永 覚子 武雄市
山口 博幸 岳辺田郷
籠橋 宏子 東京都
森山 吉行 岳辺田郷
丸野 和子 佐世保市
平尾 隆幸 湯無田郷
永田智由子 宿 郷
橋本 秀己 小樽郷
山口 早苗 折敷瀬郷
川内 春美 井石郷
谷村ちえ子 志折郷

子ども名 親の名 部落名
植田 真由 正和 小樽郷
松尾 修介 昭義 湯無田郷
井上 光 忠光 井石郷
谷口 正美 進 鬼木郷
長興 大輔 真澄 金屋郷
山下 郁恵 一男 宿 郷
永田 美和 光國
香田 政幸 繁政
徳島 和範 則男
廣瀬 義文 義春 村木郷
岩永 千稔 親
高島 進一 修 稗木場郷
坂本 剛士 健吾 岳辺田郷
友重有美子 博 甲長野郷
岩永 文子 良和 志折郷
谷口 幸子 勝行

おくやみ

四月届出分

田崎 ノイ 中尾郷 亥才
野口 近市 井石郷 酉才
橋口 十代 折敷瀬郷 全才
久保田松江 宿 郷 吾才
坂口 カヨ 田ノ頭郷 亥才
松下 シマ 甲長野郷 三才

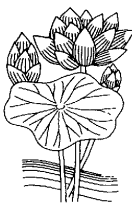

おめでた

四月届出分

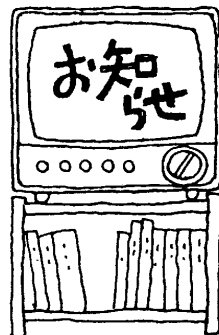

6月の納金

- ・町 県 民 税
- ・水道使用料
- ・国民健康保険料
- ・国民年金保険料

貸付利率など改正

町中小企業振興資金

町中小企業振興資金の貸付条件を四月一日から次のように改正しました。

一、貸付利率

七・五%を六・五%に

二、貸付限度額および貸付期間の特例の新設

工場移転などの設備資金

として、特別の事情により

町長が認めた者については、

貸付限度額一、〇〇〇万円

以内、貸付期間八〇か月以

内とする。

くわしいことは、町商工係

または町商工会におたずねく

ださい。

◎離職者救済の 特別融資を実施

一、融資対策

不況により賃金が不払い

のまま解雇され、または離

職を余儀なくされた労働者

6月の当番医

6月の当番医は次のとおりです

- 4日 青木耳鼻科医院
川棚町下百津郷
☎ (09568)②2263番
- 11日 喜々津医院
東彼杵町彼杵宿郷
☎ (09574)⑥0168番
- 18日 宮崎外科医院
波佐見町内の海
☎ (095685) 2221番
- 25日 山本外科医院
川棚町栄町
☎ (09568)②2495番

再就職の意志があり、かつ公共職業安定所に求職の手続きを行っている人。

二、融資の条件

融資限度額一人三〇万円

以内、期間一五か月以内(うち据置三か月)、利率年三

%

三、融資を行う金融機関

長崎県労働金庫に預託す

る。(この融資の申込みは

労働金庫本店および各支店、

出張所で受けつける。)



「人権相談」を開設

誰もが人間らしく生きるためには、まず人権が尊重されなければなりません。複雑な社会の中で、いろいろな悩みや困ったことを持っている人たちのために次のとおり「人権相談」が開設されています。ご利用ください。

- ・相談日―毎月第一水曜日
- ・場所―町役場
- ・相談員

矢次千甫人権擁護委員
古賀教次

心配ごと相談

とき 毎週水曜日
午後一時〜四時
ところ 役場内社会福祉協議会相談室
相談内容 生活・人権・法律のことなど。



妊婦・乳児の健康相談日

毎月第二・第三水曜日

妊婦の方と赤ちゃんを対象とした健康相談が、次のとおり行われています。すこやかな成長のためにご利用ください。

『妊婦相談』

(相談日) 毎月第三水曜日

午前九時〜十一時。

(場所) 町役場和室

(その他) 母子手帳の交付

『乳児(〇歳児)検診』

一、(相談日) 毎月第二水曜日

(場所)

・下波佐見農協会館

午前九時〜十一時

・内海産業会館

午後一時〜三時

二、(相談日) 毎月第三水曜日

午後一時〜三時

(場所) 町役場和室

◎その他

・満一歳の誕生日までの乳

身障者に青い鳥ハガキ配付

郵便局でもらえます (5月31日まで)

・第一回目の方には通知しますが、その後は自主的に受けてください。
・検診には、母子手帳を持参してください。

郵便局では、身体障害者福祉強調運動にちなみ郵便ハガキ(青い鳥ハガキ)の無料配布を行っています。
○満六歳以上の身体障害者(一級・二級)で、同手帳を持っている人に、一人につき二十枚を無料配布。

○希望者は、波佐見・東波佐見・下波佐見の各郵便局に手帳と印鑑を持参のうえ申し込んでください。なお、手帳と印鑑があれば代理人でもらえます。

○期間は五月三十一日まで。

広報はとみ

町の人口（5月31日現在）

- 総人口 15,414 人
 - 男 7,394 人
 - 女 8,020 人
 - 世帯数 3,577世帯
- 転入36 転出42
(住民基本台帳調)



おりこうさんだねえ…… 日本脳炎予防注射（白毫保育園で）

例年なら六月の前月から梅雨入りで、うっとうしい毎日が続くのですが、今年はまったくの晴天続きでした。そのため、水不足で農家の人ははじめわたしたちはたいへん悩まされました。

ところで、町内では暑い夏を前に日本脳炎の予防注射が実施されましたが、ここ白毫保育園では、元気な良い子たちもさまざまな表情で、予防注射をうけていました。

6/53

満1歳迎えた波佐見高校!!

新校舎建築の着工間近



播摩校長

昨年四月に独立、五月二十一日盛大な開校式典を行ったのはちょうど一年前でした。現在、生徒数四二〇人、職員三〇人を軸に、明るく、新しい歴史を開く決意を燃やしています。特に本校に寄せられた町民みなさまのご協力に對して、初代校長として厚く感謝いたしますとともに責任の重大さを痛感いたします。昨年暮から設備拡張のスタ

波佐見高校が、独立校としてその一步を踏み出してから一年が過ぎました。今、運動場拡張工事を終え、これまでの二倍以上になり、広々としたグラウンドでは、生徒たちが授業に、クラブ活動に精いっぱい汗を流しています。さらに、新校舎建築工事も年次計画ですすめられており、その一期工事のクイ打ちを間近にひかえて、新生波佐見高校もそのすがたを、大きく一新しようとしています。満一歳を迎えた波佐見高校の横顔をのぞいてみました。

新たな校風樹立へ

波佐見高校校長 播摩 力

トがきられ、運動場拡張のため、ブルドーザーやトラックの音が静かな波佐見平野に鳴り渡っており、校舎建築のクイ打ちの日を今やおそしと待つ状態までになりました。加えて、教育内容も徐々にではありますが、充実してきたことを自負いたしております。また、五十四年から学級増が実現するよう努力いたします。五十三年度に新校舎建築が実現され、一日も早く完成して、そこに学ぶ生徒達が安心して勉学できるよう、充実した高校に完成させたいと思います。

さらに、校訓「自律・積極・究理」を掲げておりますとお願ひいたします。学力の向上を」というねらいで、全校規模で日々の授業を大切に、生徒たちにも目標を持たせながら努力させます。クラブ活動も年を追って盛んになり、日々の練習にも活気が現われ始めました。本年度の高校総体では、野球(軟式)山岳、バスケット、バレーなどが健闘しました。独立校の生徒にふさわしい、自信と誇りを持たせ、自律ある行動をとることの中で、学習面、運動面に情熱を傾けさせたいと思います。

(運動場拡張工事もほぼ完了している)

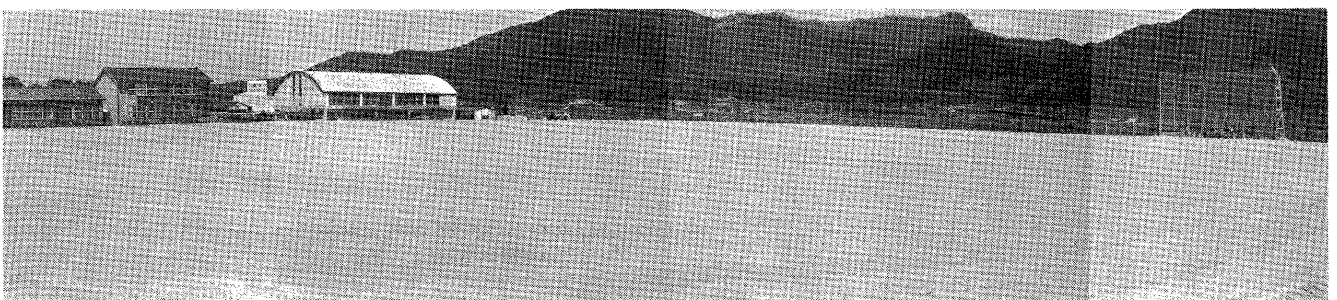

わたしがみた波佐見高校

波佐見高校が独立校としてスタートしてから一年が過ぎた今、生徒たちはどんなことを感じ、どんな気持ちで、高校生活を送っているのか各学年から「わが校の印象」をたずねてみました。

肝心なのは 私たち

一年 辻つるみ
(波佐見町宿郷)

新設されてすばらしくなる波佐見高校。

ある人は言う「肝心なのはみかけではなく、その中で生活する君達なのだ」と……。

この言葉を胸に波佐見高校の一生徒として、役に立つ人になれるよう努力していくつもりです。

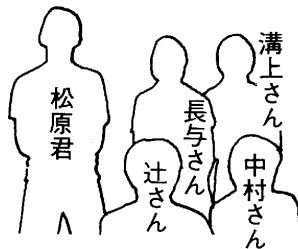

のどかで

笑い声がある

二年 中村いずみ
(波佐見町皿山郷)

波佐見高校は、緑に囲まれていてのどかで、この校舎で生徒たちの笑い声が聞こえる。なぜだかそんな情景が似合っ

ている。ぼつんとただ建っているようだけど、その中には生徒たちの喜び、悲しみ、苦しみが伝わってくるような、そんな感じをもたせてくれる。そう、何かを見つけられる感じがする。



「勉強に
そむいたりしない」

三年 長与浩子
(波佐見町平野郷)

私たちの高校の学生らしいところは、友達同志で挨拶をかわす場面で、何気ないけれどもほほえましい。

青春は今!!とばかりに、一生懸命に、笑い合い、おしゃべりし合って騒ぐくせに、勉強から背むいたりしない姿が素朴です。

創立の活気を校風に

一年 緒田将明
(川棚町百津郷)

波佐見高校は、他校にくらべると県立高校としての日は浅く、今は創立の気に燃えています。

この活気に満ちた勢いをこの高校のよい校風とし、よい学校を築きあげていきたいと思えます。



緒田くん

先生と生徒の

対話がある

二年 松原雅高
(波佐見町湯無田郷)

校舎はとても古いのが、のどかで、素朴な地形の中で、生徒がのびのびと活動できる。

また、先生と生徒との対話がよく交され、不満や意見をどんどんぶつけることができ、他校にはない、何かがあると

まだ足りぬ積極性

三年 溝上法子
(川棚町中山郷)

長所と思うところは、いくらか車の音はするけれども、落ち着いて過ごせること。そして一つ一つの行事に、みんなが一致協力して取り組む姿勢。

短所として、一致協力できるけれども私も含めて、まだまだ積極性がないように思う。

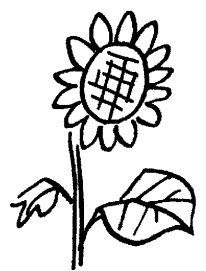

独立校にふさわしい校風づくりがすすめられている本校では、学校施設も着々と整備されています。排水のよい表土を使った運動場やサーキットコース、硬式用バックネット(H9m×W26m)など、県下でも数少ない施設がすでに完成しています。さらに、新校舎の建築などが計画されており、すべてが完成すれば、充実されたすばらしい学校となることでしょう。

学校の沿革 (抜粋)

- S24. 6. 1 定時制「下波佐見分校」として開校
(村中学校校舎の一部を借用)
- 27.12.26 分校校舎の一部完成
(仮教室から移転)
- 31. 6. 1 町村合併で「波佐見分校」と改称
- 38. 8.21 体育館落成
- 46. 4. 1 全日制商業科に切替え
- 49. 3.31 定時制課程を廃止
- 49. 4. 1 全日制普通科を新設(1学級)
- 51. 3.28 校舎を南中学校跡に移転
- 51. 4. 1 県立波佐見高等学校として開校

充実される学校施設

運動場25,467㎡に拡張

学校施設の概要と計画

(校地面積) 30,400㎡
 (運動場) 25,467㎡
 (校舎構造)
 ・教室棟 鉄筋コンクリート造4階建(長さ84m)
 ・管理棟 (幅60m)
 (その他の施設)
 ・体育館 ・プール ・庭球コート ・ハンドボールコート
 ・サーキットコース {ロク木、低鉄棒、高鉄棒、砂場、平行棒、雲梯、昇降踏台、ハンド棒、つり輪}



高校総体で見事優勝した山岳部 (女子は三位)



期待されるクラブ活動



一段とみがかがかったバレー部

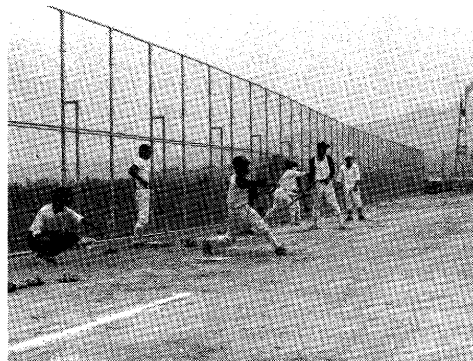

将来は硬式に転換も……野球部



すばやい攻撃力をほこるバスケット部

各クラブ内容 (入部率男72%、女79%)

部 名	部員数	部 名	部員数
テニス部 (男)	20人	バスケットボール部(男)	20人
(女)	20	"	26
柔道部	13	ハンドボール部 (男)	24
山岳部 (男)	21		
(女)	11	珠算部 (男女)	32
野球部	28	タイプ部 (女)	23
バレーボール部 (女)	32	ブラスバンド部	17
ソフトボール部 (女)	17	生物部	9

モデル公民館だより

充実した郷運営に取り組む

川内郷公民館

川内郷は、本町の南に位置し、人口四八四人で一〇二世帯の農業を中心したところ
です。最近では勤めに出る人
や陶磁器関係の仕事に従事す
る人が多くなりました。

ここには、南地区の上水道
の水源地があり、大平岳を背
にして、豊富できれいな水が
こんこんと流れています。ま



郷民の意見を反映させて
開く公民館運営委員会

た、どこを見ても屋敷や田畑
には石垣が長く高く築かれて
います。

川内郷は、昭和五十二年度
から二カ年にわたって、波佐
見町のモデル公民館に指定さ
れ、郷の運営や公民館活動を
中心とした教育実践活動に力
を注いでいます。

郷の運営は、道づくり、防
災、財産管理、産業基盤の整
備や町との連絡など一般的な
運営面と、子供の健全な育成、
家庭の明るい人間関係づくり
やとなり近所の融和、郷民相
互の親和など教育的な公民館
活動の運営面を同じ組織で行
っています。役員の構成では、
総代（公民館長兼務）一人、
会計一人、役員八人、体育部
長一人、運営委員十二人、合
計二十三人で、郷内各層から
選ばれ、総会につぐ通常の運
営機関がおかれています。

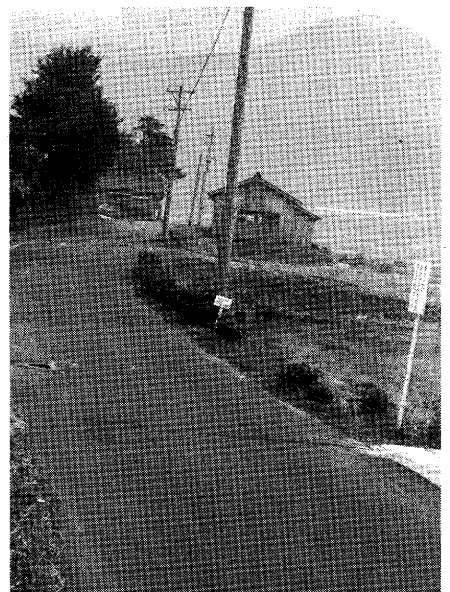

定期的に行われる
道路の清掃や河川
の草刈り

五十二年度は、
規約の改正から
各種研修会まで

くりを目標におき、すべての
人に連絡や運営の心が行きか
うように努められています。

五十二年度の主な活動は、
郷規約の見直し、改正の検討
会。美化清掃（川内川のヨシ
刈り、招魂場・道路の掃除）
を四月～九月まで毎月二回、
みこし祭り、婦人の研修会・
家庭教育講座の実施・公民館
活動研修会・川内郷小文化祭
各種体育行事などが行われま
した。

運営の方針を町民憲章にお
き、郷民一人一人が、どうす
れば個人や家庭がよくなり、
郷や社会がよくなるかという
ことを常に考える。そして、
川内郷を愛し育てるムードづ

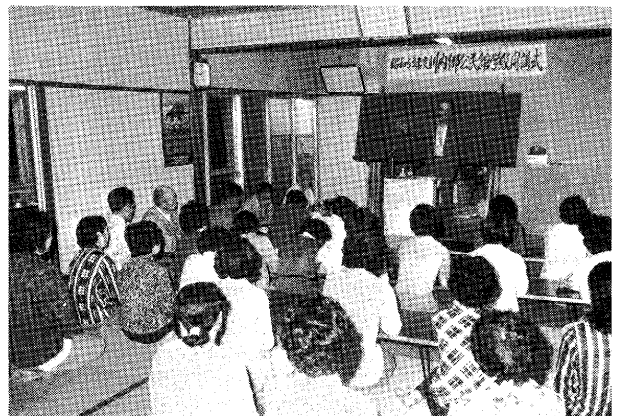

仕事の疲れをよそに、熱心に講話を聴く学級生
(毎月1回開かれている)

五十三年度の活動

時間励行

生活改善を重点目標

環境美化

五十三年度の重点目標とし
て三つの柱をかかげています

一、時間の励行

二、生活の改善

三、環境の美化

具体的な活動内容では、全家
庭に屋内有線放送の設置。生
活改善の話し会いと申し合せ
事項の検討会。家庭教育学級



各戸に連絡できる有線放送施設

野々川郷に待望の水道

十二月に完成予定



起工式でクワ入れする町長

野々川郷で待望の水道施設の建設工事が始まりました。この事業は先に完成した鬼木地区水道と同様農村総合整備モデル事業の一環として施工するもので果樹園の防除など雑用水と一般家庭の飲料水に使用されます。

野々川郷はほとんどの地域が県の地すべり地域に指定されており、地下水には恵まれていません。そのため水源にとぼしく生活用水に困っています。六年前から町と野々川郷が一体となって水源開発の調査を行ってききましたが必要

水量を確保することはできませんでした。そこで野々川ダム建設によって遊休となった溜地を買収して水源として使用することになりました。

本人に六千円還付

所得税特別減税

この工事は十二月上旬に完成予定です。この施設が完成すれば今までの水不足から解消され衛生的で文化的な生活に大きく貢献できることでしょう。

今回昭和五十二年分所得税の特別減税が行われ、次の金額が還付されることになりました。還付される金額は、本人は六千円、控除対象配偶者や扶養親族は一人につき三千円として計算した金額です。ただし、昭和五十二年分の所得税額の方が少ないときは、その税額までとなります。還付方法とその手続きは次のとおりです。

今年になって五月末までに退職した人や、昨年中途で退職した人などは、税務署へ還付請求をしてください。この場合、昭和五十二年分の確定申告書を提出していない人は、期限後の確定申告をして、特別減税を受けることになって

〈サラリーマンの場合〉

本年六月一日現在で、昨年と同じ会社に勤務しているサラリーマンは、六～七月ごろ勤務先から還付されます。

〈事業所得者などの場合〉

事業所得者など確定申告をして納税した人は、六月末頃に税務署から特別減税についてのお知らせが送付されます

〈その他の人の場合〉

今年になって五月末までに退職した人や、昨年中途で退職した人などは、税務署へ還付請求をしてください。この場合、昭和五十二年分の確定申告書を提出していない人は、期限後の確定申告をして、特別減税を受けることになって

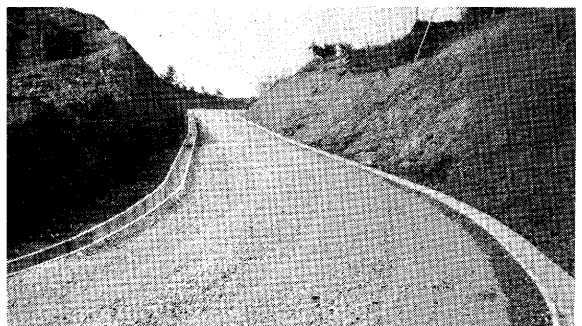

農道平越線

便利になりました

四八一mが改修

農道整備事業として改修工事をすすめていました平越線が竣功しました。

この道路は野々川郷の県道平越バス停前から県道坂口バス停に通じる生活道路で、以前は幅員が狭く急傾斜のため車も通行できない不便な道路でした。

今度の工事で、全線（延長四八一メートル）を道路幅員四メートルに改修し、あわせて橋梁・側溝・ガードレールなども整備されました。

おとうさん!!六月三十日までです

児童手当の現況届

児童手当現況届は、受給者の前年の所得の状況、養育の状況などを毎年六月一日現在で確認するための届です。

てください。

●手続きに必要なもの

- 一、児童手当現況届（窓口に準備）

二、印鑑（認印）

●受付期間

六月三十日まで

●受付場所

町役場住民課福祉係

もし、この届を出さないと、引き続き受給資格があっても六月分以降の児童手当の支払いを受けることができませんから、必ず提出し

地籍調査にご協力ください

湯無田郷を測量中

本町の地籍調査事業は、湯無田郷だけを残してすべての測量を終りました。現在、湯無田郷の測量と登記事務をすすめています。

この地籍調査は、土地の戸籍調べともいえるべきもので、あなたの大切な土地を一筆ごとに、その境界と面積を正しく測量し、新しい土地台帳と字図をつくるために行うものです。

この調査を正しく、早く、終わらせるために次のことに協力ください。

- 一筆ごとの調査をするときは必ず立ち合い、境界を正確してください。



- 山林・原野などの境界で雑木や雑草がおい茂り、見とおしのきかないところは、伐採しておいてください。
- 測量の基となるクイ（赤い表示）や境界を示すクイなどは、絶対に抜きとったり、動かしたりしないでください。

町政モニター会議開く

活発に改善意見が続出

五月二十三日、役場議場で五十三年度の町政モニター会議を開きました。

この会議は、今年度お願いしている町政モニターを対象に通信方法などの説明会を兼ねて開いたもの。開会に先立ち、町長があいさつし、当面

の町施策や将来の計画などを説明しました。出席したモニターは「意見を述べるには、まず町政を知ることから」と耳を傾けていました。説明会のあと、懇談会が行われ「ゴミ収集の問題」「危険な交差点の改善」「産婦人

昭和53年度結核（レントゲン）検診日程表

6月26日～7月6日

月日	曜日	時間	場所	該当地区
6月26日	月	10:00~11:30 13:00~13:30 14:00~15:00	山口秀一宅 三股消防詰所 永尾公民館	中尾、橋ノ谷 三股 永尾
6月27日	火	10:00~10:45 11:15~12:00 13:30~15:00	小樽公民館 野々川公民館 内海産業会館	小樽 野々川 湯無田
6月28日	水	10:00~11:30 13:00~13:45 14:15~15:00	工業組合 井石公民館 鬼木ランド	井石、湯無田 井石 鬼木
6月30日	金	10:00~10:45 11:15~12:00 13:00~15:00	金屋公民館 藤茶屋 波佐見町公民館	金屋 折敷瀬 金屋、折敷瀬
7月3日	月	10:00~12:00 13:00~13:45 14:15~15:00	役場 皿山公民館 村木公民館	宿皿山 村木
7月4日	火	10:00~10:45 11:30~12:00 13:30~14:00 14:30~15:00	教法寺 守田定義氏前 川内バス停 長与商店	稗木場、宿 田頭 川内 岳辺田
7月5日	水	10:00~11:00 11:15~11:45 13:00~13:45 14:15~14:45	南小体育館 協和公民館 成田宅 萩坂商店	乙長野、甲長野 協和 志折 平野
7月6日	木	10:00~10:45 11:15~12:00 13:30~14:30	内海産業会館 波佐見町公民館 南小体育館	上記の日程に受診出来なかった人

科、眼科の町内への招へい」「移動文庫の開設」など多くの意見が活発に出されました。この町政モニターには、女性二人を含む十五人の方をお願いしており、一年間町政の改善に一役かってもらいます。

【町政モニター制度とは：】町ではどんな小さなことや行政の影にうすれがちなことなども町民の声として町政に反映させるために町政モニター制度を設けています。この制度は、四十八年一月から実施しており、公聴活動の一環として地域・職業・年代などを考慮して町民の中から十五

必ず受診してください

結核（レントゲン）検診（6/26～7/6）

結核の早期発見、予防のために、十五歳以上の人は毎年結核検診（レントゲン）を受けることになっていきます。学生は学校で、会社勤めの人は各事業所で受けます。自営業など国保の被保険者や社会保険などの被扶養者の人は町が行う検診（日程は別表）を受けてください。対象者は通知されますので、指示された日に受診してください。指示された日に都合の悪い人は、いずれかの会場で必ず受けるようお願いします。

人をお願いしています。町政に対する勧告者として町政全般について意見や要望を寄せてもらい、少しでも町民の生活に密着した町政をすすめるようつとめています。モニター任期は一年です。

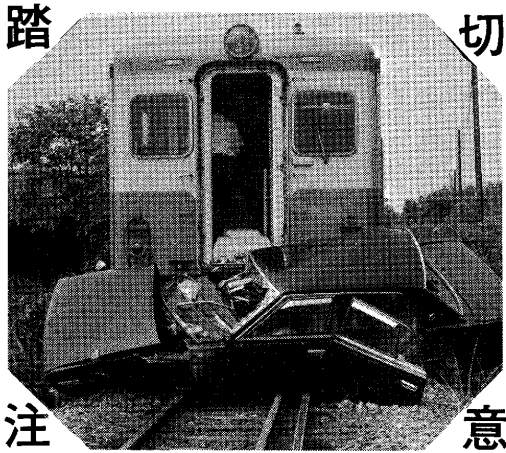

踏

切

意

これから先、ドライバーの
気のゆるみからくる踏切事故

や子供のいたずらによる事故
が増えます。こうしたこ

6/5 ~ 6/25 「鉄道妨害防止運動」

みんなで防ごう鉄道事故

農地の地目を変更する場合、
つまり、田や畑などの農地を

「変更届」が必要!!

農地の原形 $\begin{pmatrix} \text{田} \rightarrow \text{畑} \\ \text{畑} \rightarrow \text{田} \end{pmatrix}$ 変えるとき

波佐見町農業委員会

宅地など農地以外に変える場
合を「転用」といい、所定の
手続きをして知事の許可が必
要となります。これと同
じように、田を畑に、畑を田
に変える場合でも農業委員会
に「農地の原形変更届」の手
続きをしなければいけないこ
とになっています。もし、こ
の手続きをしないで盛土など
したときは、農地法違反にな
りますのでご注意ください。
届出書には、「変更計画書」
「字図」、「現状の写真」な
どを添えることが必要です。

とから長崎鉄道公安室
では、六月二十五日ま
での期間中「鉄道妨害
防止運動」をすすめて
います。みなさんも次
のことを守り、事故防
止にご協力ください。
・踏切の手前では、必
ず一旦止まって左右の
安全を確かめよう。
・警報機が鳴っている
とき、しゃ断機が降り
ているときは無理して
踏切に入るのは、絶対

標準小作料が改訂

中田で、反当24,000円

農地の区分	小 作 料		備 考
	旧	新	
田	上 田	定めない	中田を基準に増加する。
	中 田	17,000円	24,000円 10a当 3等 米7俵 (420kg)
	下 田	定めない	中田を基準に減ずる。
畑	普通畑	定めない	
	果樹園	定めない	

※くわしくは農業委員会へおたずねください。

五十三年度の田植賃金が決
まりました。
◎田植(手植え)
当事者間で決める。
◎請負賃金(十アール当)

・春田耕し
四千五百円~五千円
・代かき
三千円~三千五百円
・田植機 五千円

田植賃金決まる

反当五千円
(田植機請負)

にやめよう。
・踏切内で車が故障したら、
まず、列車を止める手配をし
よう。
・子供が線路にはいったり、
いたずらするのはやめさせよ
う。

あまーいメロン 出荷も終わる

さわやかな甘い香りをあた
りに漂わせているメロン、農
協に集められたメロンを、生
産者は県内や関西への出荷に
おわけていました。大忙しだ
った出荷もほぼ終わりました。
このメロンは、一年前から、
岳辺田・志折・平野地区など
で生産されています。

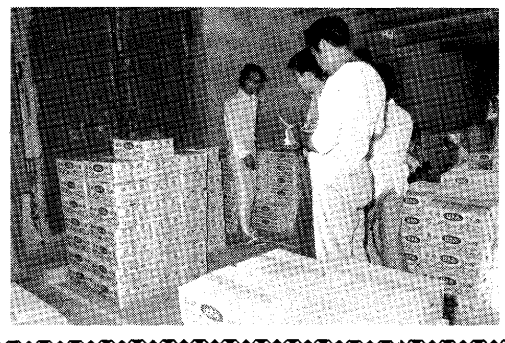

・育苗請負
当事者間で決める。

町民運動会を計画

10/10 波佐見中学校で

久しくとだえていました「町
民運動会」を、十月に開く予
定で話し合いがすすめられて
います。

五月三十日開かれた総代会
では、町民の親和と健康づく
りを目的として、誰もが気軽
に参加できる内容で、開催す
るよう決まりました。

○期日 十月十日(体育の日)
○場所 波佐見中学校

なお、内容などについては、
今後みなさんの意見を聞きな
がら決定されます。

「姿なき台風」の脅威 —集中豪雨にご注意を—

梅雨時、とくに梅雨末期の日

本列島は集中豪雨の恐怖にさらされます。気象庁では昭和四十二年からそのナゾの解明に挑んでいます。つ、どこで、どれだけの雨が降るのか、なぜこんな現象が起きるのかはまだはっきりわかっていないのです。

畳二枚にドラムカン十八本分

気象庁が今までに記録した集中豪雨一日の最大雨量は千九百九十二ミリという驚異的なもので、昭和三十二年に起った諫早大水害でした。

ところで、一時間に四十〜五十ミリ以上、二十四時間で二百ミリ以上の雨が降れば普通、「集中豪雨」といえます。また、一日の雨量が年間雨量の一〇%以上になった場合もこう呼べます。わが国の年間降雨量(平均)は千五、六百ミリですから千九・二ミリというのはまさに驚くべき数字です。

降雨量一ミリというのは、一メートル四方の地面にリットルの雨水がたまることを意味しています。これを畳二枚の広さに換算しますと、一・八リットルびん二本弱(三・三リットル)の雨が降ったことになります。

この計算でいきますと、千九・二ミリの雨量は畳二枚に対して、何とドラムカン(二百リットル入り)約十八本分の雨が降った勘定になります。この雨量がいかに多いかは、

気象ひとくちメモ

〇六月は初夏から真夏への移行変わりの季節です。一年中



で一番日が長く、日射も強い。五月下旬から六月中旬にかけて、本州各地はつゆに入ります。六月から七月にかけての

天気は梅雨前線の消長に支配されます。

六月の気象災害は梅雨前線の活動にともなう大雨の被害や降ひょうなどがあり、かびが生えやすく、金属がさびやすくなります。

自分で測れる降雨量

◆梅雨

梅雨前線の北側に入ると冷涼な天気となり、時にはひどく冷えこみます。南側ではむしろ暑くなります。南から湿った暖かい空気が勢よく流れてこむと前線が活発になって豪

雨が降りやすくなり、梅雨末期には毎年大雨による被害がでています。

◆雨量と水害

雨量が一時間に十ミリとは、一時間に降った雨が一センチの深さにたまったことを示します。十ミリの雨は一平方メートルの面積で十リットルの量になります。

どの位の雨が降ると災害がおきるかは土地によつてちがいます。自分の住んでいる所がどんな所か日頃からよく知っておきましょう。

へ気象庁天気相談所長

藤井 辰男

パリなど西欧諸国の年間平均雨量の約二年分、東京の年間平均雨量の三分の二に匹敵することでも分かります。それが一日に降ったわけですからたまりません。

ところが、その記録的な雨を降らせた場所からわずか七十キロ南のところでは、五十六ミリしか降りませんでした。普通の雨は帯状になって降り、狭い所で百キロ、広い所で五百キロぐらいたらば範囲にわたりますが、集中豪雨の場合は、直径十キロからせいぜい数十キロまでです。そして短時間に大量の雨が降ります。集中豪雨の恐ろしさはここにあります。姿なき台風といわれるゆえんです。

交通事故の発生

梅雨期に激増

毎日がうつとらしい梅雨空の六月は、連日の雨で道路がたいへん滑りやすくなっています。

昨年の統計からみても、六月の雨の日の交通事故は、全国で約一万件近い。三、四、五月の各月の雨の日の五千件前後にくらべると、倍近い数字となり、梅雨シーズンがい

かに交通事故発生危険が増大しているかわかります。ドライバートとって、雨の日は視界が狭くなるうえに、路面が滑りやすく、車はちやうど氷の上を走っていると考えてもいいほど危険度が高くなります。

ドライバールのみなさんは、次にあげる当然の注意事項をもういちど確認してください。●晴れの日よりもグリーンと速度を落とし、車間距離を十分にとりましょう。

●工事現場の鉄板や路面電車のレールなどは、滑りやすくなるので特に注意しましょう。●ワイパーは常に整備しておきましょう。●そのほか、ブレーキの作動は十分か、タイヤの空気圧はちやうどいいか、点検整備を怠らないようにしましょう。●視界が狭くなるため、道路のデコボコや歩行者の有無について、無意識にも見込み判断しがちですが、「見込み運転」は絶対にやめましょう。

●雨の降りはじめは、歩行者はぬれまいとして先を急ぎます。十分気をつけてください。



ふるさと歴史散歩 その九

「矢岳城」

矢岳は安楽寺の裏手金屋寄りにある。

切り立った地形を利用して
洪江公師は、天正十年（一五八二）、ここに砦を築いて後藤勢に対した。

そのころは戦国末期の弱肉強食の時代であった。西九州では佐賀の龍造寺隆信が破竹の勢で近隣を屈服させたり、兵を進めて攻め亡ぼしていた。天正三年龍造寺隆信が自から兵を率いて大村へ侵入して来たとき、大村純忠はよく防ぎ戦った。

しかし天正六年（一五七八）ふたたび隆信に攻められたときは、周囲がごとく隆信

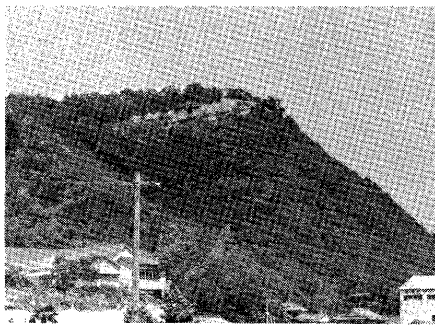

の軍門にくだっていたので、純忠はこれを防ぐことができず降伏して、息女を人質にさし出した。隆信は、純忠息女を次男家種の妻とし、さらに長男の喜前・公師の次男らを入質にとつた。隆信は、人質らを舟の原城（山内町陣ノ辻裏がわ）の家種にあずけた。

（隆信の三男家信は貴明の養子となり後藤家をついだ。）
天正十年、大村純忠は喜前をとりもどしたいと公師に相談した。公師は舟の原城に行き、家種に「自分は純忠に頼まれて波佐見を押しに来ています。しかしながら地侍たちが後藤貴明に属しておさめにくいので喜前を帰していただきたい、矢岳に要害をかまえて、喜前をよらしめずと波佐見の地侍たちもみんな従うでしょう。あなたはすでに大村と姻戚（家種の妻が純忠の娘）です。何のしさいも無いでしょう。父上隆信殿へは然るべく申してください」と頼んだ。家種が同意してくれたので、公師は喜前と次男公茂を連れ、喜び勇んで帰った。

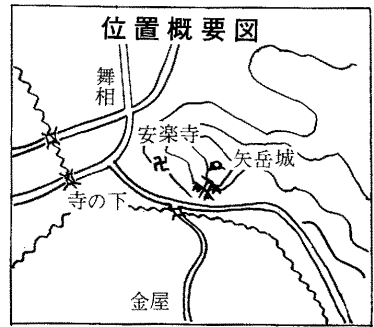

こうして喜前を矢岳城に置き、智略をめぐらしたので、波佐見の地侍たちもみんな大村方につき、金屋の松山城、川棚の小峰城もついに大村へ従った。

以上は洪江由来記によって書いたが、他の記録とは年などに多少のちがいはある。

そのころの波佐見は奪い合いの地で、勢力家を味方のようにと大村方はもちろん、後藤方もいろいろ策をめぐらした。後藤家に残る文書の中には、波佐見衆七十名あまりの起請文（そむかない誓いの文）があったし、松山城の福田氏井石城の土橋氏らも後藤方についたこともあった。

大村喜前公は朝鮮の役後陶工を連れ帰り波佐見に陶業をおこさせたゆかりの深い方だが、果してこの矢岳城にこもったかどうかはよくわからない。（次は井石城です）

町史編さん室奥川光義

国民年金の給付は？

国民年金のものをいいます。二級は日常生活に著しい制限をうけるか、あるいは日常生活で手助けを必要とする程度のもので、老齢年金が主とされています。（具体的な障害の程度については年金係へおたずねください。）

国民年金の給付を受けるには、老齢年金が主とされています。具体的な障害の程度については年金係へおたずねください。

1、障害年金が受けられるのは？
国民年金をかけているとき、または、かけ終って六十五歳未満の人が、病気やけがで障害者となったり、一年六ヶ月経っても、病気やケガが治らない場合に障害年金が受けられます。

2、障害の程度は？
日常生活の用をするのに制限をうける程度によって一級および二級にわかれていきます。一級は他人の助けをうけなければ、ほとんど日常生活の用をすることができない程度

3、保険料の納付条件は？
初めて医者にかかった日（初診日という）の前日、保険料を一年以上納めていることが必要です。厚生年金などから、引きつづき国民年金に加入された場合は、厚生年金などの加入期間も含めて一年以上納めていればよいことになっていきます。

4、請求の方法は？
障害年金裁定請求書に年金手帳、国民年金診断書を添えて年金係に提出してください。（用紙は年金係にあります）
障害年金受給者に該当するかどうかは、障害の状態によってそれぞれ違いますので、自分も該当するのではないかとと思われる方、年金係へお問い合わせください。
また明治四十四年四月一日以前に生まれた人が七十歳未満で障害の程度が該当すれば、障害福祉年金が受けられます。

九電だより

冷蔵庫もときには点検を

冷蔵庫の後ろに、ほこりがたまると放熱器の能率が低下し、冷えにくくなり、電気のムダ使いとなります。手まめにそうじしましょう。

手動霜取りのものは、霜が多くなると冷却能率が下がり、ムダな電力を消費しますから、手まめに霜取りをしましょう。

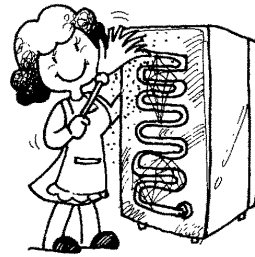

善意の窓

五月三十一日現在

- ・香典返しにかえて
宿 郷 高尾 逸夫様
御母堂故高尾タヨ様
鬼木 郷 松田 章様
御尊父故松田一様
鬼木 郷 冨木 法子様
御主人故冨木和義様
皿山 郷 丸田 和子様
御母堂故丸田咲子様
宿 郷 堀池 直様
御祖母故堀池カナ様
宿 郷 宮本 寅夫様
御尊父故宮本卯八様
志折 郷 古賀 教次様
御令嬢故村竹祥子様
金屋 郷 田中 徳一様

- 御尊父故田中与四郎様
田頭 郷 坂口 政美様
御母堂故坂口カヨ様
・拾得返還金を
中央小学校 矢野 寿幸様
竹島 大介様
和島 晃治様

- ・指定寄付
老人憩いの家建設資金
町老連会長 李尾忠光様
以上の方々から本町社会福祉事業資金に寄付していただきました。それぞれの寄付に対し、厚くお礼申し上げます。
波佐見町善意銀行
社会福祉法人
波佐見町社会福祉協議会
会長 福田 寛吾

お祝

五月届出分

- 丸田 法文 佐世保市
中村 恵子 皿山郷
橋口 久雄 金屋郷
平野 幸子 乙長野郷
山口 謙治 長崎市
田崎 昌子 岳辺田郷
福嶋 春二 鬼木郷
中尾いち子 中尾郷
飯野 三二 千葉市
古田 京子 川内郷
山口 博利 折敷瀬郷
早川久美子 小樽郷
後藤 慎五 岡山県
立石アヤ子 鬼木郷
山脇 茂美 湯無田郷
松尾久美子 伊万里市
樋口 治 志折郷
松尾 孝子 金屋郷
松本 義明 乙長野郷
吉川 明美 村木郷
佐々原博俊 佐世保市
山田由美子 川内郷
筒井 清人 西有田町
冨木 松子 鬼木郷
馬場 澄夫 宿郷
廣瀬 俊子 村木郷
原田 愿 稗木場郷
満井 典子 川内郷
川田 素己 協和郷
片桐 末子 佐世保市
井手 克己 佐世保市
岡村 増枝 折敷瀬郷

- 樋渡 義光 佐世保市
太田 俊子 永尾郷
永橋 信彦 中尾郷
飯盛美由紀 折敷瀬郷
尾上 昭徳 乙長野郷
川原世津子 東彼杵町
坂口 洋之 金屋郷
松尾 旬子 有田町
一瀬 秀隆 村木郷
南 たづ子 田ノ頭郷
松山 為則 東彼杵町
久田たみ子 川内郷
松本 光昭 大阪府
田島 安子 平野郷
松下 直喜 甲長野郷
古川 光子 佐世保市
上田 米之 湯無田郷
淵野 龍子 佐世保市
佐藤 博喜 長崎市
馬場 民代 村木郷
松岡 康久 広島市
植田 悦子 折敷瀬郷
福田 満 佐世保市
里見八千代 永尾郷

おめでた

五月届出分

- 子の名 親の名 部落名
西野 健一 清美 中尾郷
野澤 美樹 勝美 野々川郷
川口 慎一 初美
永田 雅和 利治 湯無田郷
福岡 真紀 徹郎
内海 泰明 幸次郎

おくやみ

- 橋口亜依子 文雄 湯無田郷
村井 信一 春男
宮崎 祐子 一廣
内村 弘紀 新治 井石郷
朝永 順市 幸雄
井尾 竜也 秀行 金屋郷
一瀬 幸絵 勝
松尾恵理子 清光
河野 真輝 邦昭 折敷瀬郷
尾崎美千子 弘敏
森田久美子 勝次 宿郷
藤 洋一 武房 皿山郷
印牧 尚希 征雄
坂口 旬太 博喜 田ノ頭郷
片桐 浩蔵 義文 乙長野郷
楠本伸太郎 昇
林 智武 博昭
久住呂 孝 耕三 永尾郷
(四月届出分)

五月届出分

- 納所 キヲ 湯無田郷 壹才
福田 イサ
安永 ケイ 井石郷 七才
佐々木サキ 井石郷 七才
田崎清右門 鬼木郷 五才
岩永 イツ 折敷瀬郷 七才
高尾 義六 宿郷 七才
音丸 サヨ 岳辺田郷 八才
森田 謙一 志折郷 六才

7月の当番医

7月の当番医は次のとおりです

9日 村岡 医院

川棚町東小串郷
☎ (09568)②2311番

16日 山 川 医院

東彼杵町彼杵宿郷
☎ (09574)⑥0020番

23日 山 道 医院

波佐見町舞相
☎ (095685) 2121番

30日 本 川 医院

川棚町中組郷
☎ (09568)②2010番

時間 午前9時～午後6時

〔対象〕
波佐見町公民館

〔場所〕

〔日時〕
七月五日(水曜日)
午後一時三十分～
十五時三十分



お宅の赤ちゃんはお元気で
すか?、初めてのお子さんを
もつお母さんを対象に、大村
保健所から栄養士を招いて離
乳食教室を開きます。

赤ちゃんはお元気ですか 離乳食教室を開きます 7/5

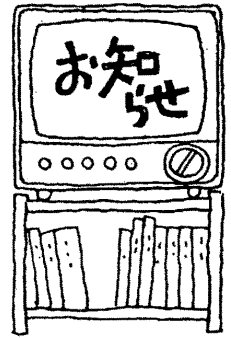

7月の納金

- 水道使用料
- 国民健康保険料
- 国民年金保険料
- 固定資産税

農業委員選挙

～投票日7月14日～

農業委員の任期が今年で切れるため、それに伴う選挙が次の要領で行われます。

選挙権のある人は、次に該当する人です。

一、波佐見町内に住所がある人(昭和五十三年七月十四日現在)

二、年令が満二十歳以上の

人(昭和五十三年三月三十一日現在)

三、十アール以上の農地につき耕作の業務を営む人

四、十アール以上の耕作者の同居の親族又はその配偶者

五、十アール以上の農地につき耕作の業務を営む農地法の規定に該当する農業生産法人の組合員又は社員であつて、農業委員会が認めた人

なお、農業委員の仕事は、農地等の利用関係の調整、農業振興自作農の創設維持その他農業全般にわたる問題を皆さんに代つて行うことです。任期は三年となっております。

今から三年間の農業者代表としてふさわしい人を選んでください。

選挙の期日 七月十四日(金)

投票の時間 午前七時から午後六時まで

投票の場所 三股郷から宿郷の人は、第一投票区(東小体育館) 村木郷から平野郷の人は、第二投票区(下農協会館) 選挙する委員の数 十八

あなたも汗を流しませんか

スポーツ教室を開講

種 目	会 場(練習日)	時 間	期 間	対 象 者
バレーボール	東小学校体育館(毎週木曜日) 南小学校体育館(〃 金曜日)	午後 7:00～ 9:00	7月～9月 週1回 計10回	婦人
卓 球	中学校体育館(毎週水曜日)	午後 7:00～ 9:00	7月～9月 週1回 計10回	婦人・一般女子
バドミントン	東小学校体育館(毎週火曜日)	午後 7:00～ 9:00	7月～9月 週1回 計10回	婦人・一般女子
軟 式 庭 球	窯業試験場コート(井石郷) (毎週日曜日)	午前 9:00～ 11:30	7月～8月 週1回 計8回	婦人・一般女子
ソフトボール (ナイター)	甲辰園グラウンド(毎週水曜日)	午後 7:00～ 9:30	7月～9月 計8回	婦人 50歳以上の男子

波佐見町公民館では、健康増進と体位の向上をはかるため、女性および五十歳以上の男性を対象にスポーツ教室を開きます。参加申し込みの受付は六月二十八日までです。

多数参加をお願いします。なお、参加申込みおよび問い合わせは町公民館(TEL 二〇三四番)へどうぞ。

開講式の日程は、直接本人へ通知されます。

広報はさみ

町の人口（6月30日現在）

- ・総人口 15,418 人
 - 男 7,394 人
 - 女 8,024 人
- ・世帯数 3,577世帯
- 転入27 転出35
(住民基本台帳調)



暑い夏の到来……楽しく安全に泳ごう（南小学校で）

ツユも明け、いよいよ本格的な夏の到来です。

子供たちにとっては、一番楽しい夏休みがもう目の前です。長い休みの期間は、水泳魚とり、虫とりなどやりたいことばかり。

でも、せっかくの夏休みも健康をそこねたり、事故にあつてはどうにもなりません。ひとりも事故にあわないよう安全に楽しく過したいものです。

7/53

第二回町議会定例会

補正予算など十八議案を審議

五十二年第二回波佐見町議会定例会は、去る六月二十六日から三十日の五日間の会期で開かれました。議案は一般会計をはじめ各会計の補正予算や、国保・税条例の改正など十八案件が上程され、原案どおり可決されました。また、最近特に目立っている飲酒運転の追放に関する決議などが行われました。

一般会計で六千二百二十六万円補正

【おもな議案】

◎昭和五十三年度各会計補正予算

一般会計、六千二百二十六万円増額・金屋地区簡易水道事業特別会計、三十五万円の増額

◎波佐見町税条例の改正

町民税の非課税の範囲の拡大・法人に課する町民税均等割の税率区分の改正・その他

◎国民健康保険条例の改正

助産費支給についての改正、保険料軽減限度額の引上げ、保険料の賦課限度の引上げ、保険料に関する申告の義務づけ。

その他

◎災害弔慰金及び災害援護資金の貸付に関する条例改正

見舞金の増額と援護資金貸付金の増額

◎有福勲教育振興基金条例が新たに制定

宿郷有福正次さんより教育資金として多額の寄付をいただいたのでこれをより有効に活用するためこの条例が制定された。

飲酒運転追放を決議

本町の飲酒運転事故が多発し郡内で最高といわれている現状、町議会においてこれを撲滅しようというところで次のとおり決議された

正しい交通秩序の確立と交通事故の絶滅は、町民の切実な願いである。しかるに最近本県においては、飲酒運転による悲惨な事故が多発しており、中でも本年度における死亡事故の四四・四％が飲酒運転に



18案件が審議された第2回定例会

起因している実態であり、本町においては、飲酒運転等による事故は、川柳警察署管内の四五％を占めている現状であり、まことに憂慮にたえないところである。一瞬にして貴重な生命を損傷する交通事故は単に家庭環境の破壊にとどまらず、明るい社会建設にとつて重大な障害である。特に飲酒運転による交通事故があつたとたない現実を直視するとき、全町民一丸となつて飲酒運転追放運動を展開する必要がある。よつて本町議会はもとより、関係機関及び職域、地域の一層の理解と協力のもとに町民とともに飲酒運転を追放し、交通事故のない明るい社会の実現を期するものとする。

右決議する

昭和五十三年六月三十日

波佐見町議会

水問題や土地利用計画など一般質問

六月二十六・二十七日の二日間にわたり当面の諸問題に対する質問が十一議員から行なわれました。

特に取り上げられた主な質問は次のとおり

(1) 公用地の先行取得と土地利用計画等の諸問題

(2) 町教育行政・幼児教育・社会教育・社会体育・その他教育の諸問題
 (3) 水資源対策・道路新設改良工事の問題、その他重要な問題について質問が出され、これに対し理事者から適切な答弁がなされました。

会期中は熱気のある質疑・討論が行われ、すべての日程を終りました。

審議された議件

- 議案議決 十二件
 - 決議採択 二件
 - 請願採択 二件
 - 報告承認 一件
 - 陳情不採択 一件
 - 専決処分承認を求めるところについて(国保・税条例の改正、工事請負契約の変更契約など)――〔議決〕
 - 町職員定数条例の改正について――〔議決〕
 - 五十三年度一般・特別会計補正予算について――〔議決〕
 - 五十二年度繰越明許費計算の報告について――〔承認〕
 - 飲酒運転追放に関する決議について――〔採択〕
 - 元号法制化促進に関する請願について――〔採択〕
- そのほか

「波佐見地区じん肺予防対策協議会」を設置 従業者のじん肺予防に重点

町内で生産される陶磁器の年間生産額は約百五十億円。これらを製造する事業所は、会社約五十社、個人事業所約五百六十で、総数六百を超えています。そして、そこで働く従業者数は六千人にも上ります。

町では、こうした陶磁器関連の事業所で働く人たちの作業環境の改善と健康管理をはかるため、町内の関係機関や労働基準監督署などの協力を得て「波佐見地区じん肺予防対策協議会」を設立しました。今後、その一環としてじん肺の予防に必要な諸事業を推進していきます。

会長に福重菊馬 (工協理事長)さん

この協議会の設立総会が、六月二日に開かれ、会長に福重菊馬(工協理事長)さん。副会長に松村正敏(労働者代表)さん、松尾均(町助役)さんをそれぞれ選びました。

おもな事業と組織

- 一、おもな事業
 - (一) じん肺の予防と衛生管理の普及推進
 - じん肺予防についての施策の検討。
 - じん肺関係資料の作成や配布
 - じん肺に関する研究会、研修会、講演会などの開催
- (二) 作業環境の整備状況調査
- やじん肺検診の受診状況等の実態調査
- 二、組織
 - (一) 会員) 陶磁器製造業者、生地製造業者、陶土製造業者

『じん肺』とは……

生地削り作業などは要注意

じん肺とは、陶土などの原材料から出るこまかい鉱物性の粉じんが肺に入り、長い間肺に蓄積して肺や心臓に悪影響を与えます。特に重症の場合には死亡することもあります。じん肺の症状としては、息

検診は定期的

切れがする。寝汗をかく、せきやたんが出るなど疲れやすくなり、肺結核にかかりやすいことなどがあげられます。

じん肺を予防するには、粉じんを発生させないように心がけること。発生するようないところでは、吸じん装置を取り付けることです。特に、陶石の砕石や生地の削りなどの作業は要注意です。

また、定期的に検診を受けたり、自分たちの作業環境の改善に努めることです。ほこの少ない作業に従事している人でも二〜三年に一回は必ず、じん肺検診を受けてください。

町内には、仕事に従事できない程度のじん肺患者は、九人います。軽い症状の人も含めれば約百二十人がじん肺として判明しています。

青少年によい社会環境を

県少年保護育成条例が施行

者、上絵付業者、石膏型製造業者、陶磁器製造従業者、労働組合代表、波佐見町商工会など。

(顧問) 佐世保労働基準監督署、県北振興局経済部、県産業試験場、佐世保労働事務所、大村保健所、波佐見町、波佐見町議会、波佐見町医師会代表など。

長崎県では、これまでの県児童保護育成条例を全面的に改正しました。これは、県民総ぐるみで有害な環境を浄化して、青少年の健全な育成をはかる目的で行われたものです。県民みんなが条例の目的を理解し、積極的によい環境づくりの心がけましょう。

少年の深夜外出をなくしましょう



- 〔改正された主な内容〕
- 「児童」を「少年」にかえた。
 - 目的の中に、県民総ぐるみで社会環境の浄化に取り組みよう明示した。
 - 自動販売機による販売の自主規制をした(業者に呼びかけ)
 - 自動販売機による販売を制限した(有害と指定された図書やがん具類などの販売)
 - 深夜外出の制限を強化した(保護者の承諾と県民の保護指導)
 - みだらな性行為またはわいせつ行為を教えたり、見せたりすることの禁止規定を設けた。(違反者には懲役刑などの厳罰)
 - 罰則を強化した。(全国一の厳しさ)
 - 少年の年齢を知らなかったからという理由で処罰から逃れられないよう歯止めをかけた。
 - 条例でいう「少年」とは「小学校就学の始期から十八歳に達するまでの者を対象にしています。」

楽しい夏休み

話し合い、計画的に過そう

子供たちにとって、待ちに待った夏休みがもうすぐやってきました。成長期の子供にとって夏休みは、ふだんの生活と違った形で貴重な体験が得られる時期です。半面、交通事故が増え、非行が目立つときでもあります。

各家庭では、長い休みをどう過すか、いろいろプランを練っておられることでしょう。そこで、子供たちに意義のある夏休みを過ごさせるために保護者の心得などをひろってみました。

貴重な体験 を夏休みに！

せっかくの夏休みを、無計画に過ごしてしまうのは、あまりにももったいない話です。ふだん体験できない学習や遊びなどいろいろなことがらを大いに試みるよう、子供と親がいっしょになって話し合い、計画をたてて実践してみてください。

また、地域社会とのつながりが深いなかで、集団的な生活を多く体験させましょう。

子供の行動に気を配りましょう

- 健康**
- 日ごろ治したくてもできない病気などは、休みを利用して治療、矯正しておきましょう。
 - 外出時の着帽や家庭での手洗い、入浴、うがいなどを励行させましょう。
 - 暴飲、暴食や寝冷えに注意し、健康管理に努めましょう。
- 生活**
- 家庭生活や学年に応じて、計画をたて規律正しい生活を

おとうさんといっしょに作ってみましょう!!

水車の作りかた

山あいの小川のながれや、ほとぼしりである水道の水のながれなどをつかい、くるくるまわる水車をつくってみよう。水にぬれてもくやくにやになつたり、バラバラにぶんかいするようなものはつかえません。さて、どんなざいりようがよいかな？

材料

- 牛乳びんのふた6枚
〔アイスクリームのふたでもよい〕
- わりばし6本
〔牛乳びんのふたの直径より4cm長いもの〕
- にんじんかだいこんの輪切り
- 輪ゴム6本
- ストロー1本
- 竹ひご1本

作り方

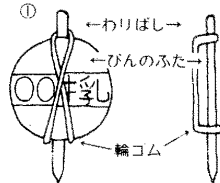

牛乳びんのふたを輪ゴムでわりばしにくくつける

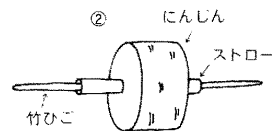

にんじんのまん中に釘であなを明け、ストローをとおし、ストローのあなに竹ひごをつきとおす

③にんじんに牛乳びんのふたをくっつけたわりばしをさしこみます。

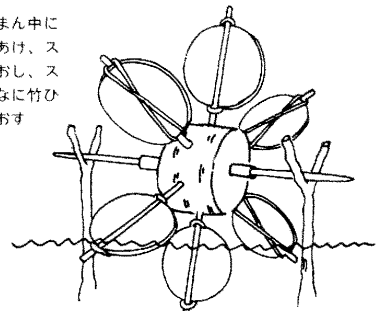

あそび方

竹ひごをもって牛乳びんのふたのはねが水にひたるようにします
※牛乳びんのふたのかわりにかたい木の葉や皮、貝殻などをつかったらどうなるだろう

- を過ごさせましょう。
- 家族の一員である自覚を高め、すすんで家庭生活に協力できるようにしましょう。
 - 夜の散歩・遊びなどの外出は、努めて保護者が同伴しましょう。
 - 危険な場所での遊びや危ない遊びはやめさせましょう。
 - 交通のきまりを守り、事故を起さないよう指導しましょう。
- よう。特に、自転車乗りは、安全な乗り方をさせましょう。
- 安全で楽しい遊びを工夫させましょう。
- 花火遊びなど危ない遊びは十分注意しておきましょう。
- 水泳は、きまりを守らせ、事故のないよう指導しましょう。
- 非行の防止に努め、子供の行動には十分気を配りましょう。
- 学習**
- 家庭での学習は、学年に応じて無理のないよう計画させましょう。
 - 研究のよい機会なので、継続観察など、自然に親ませ夏休みを十分活用させましょう。
 - 良書に親しませ、人生観などを深めさせましょう。

もうすぐ親子で

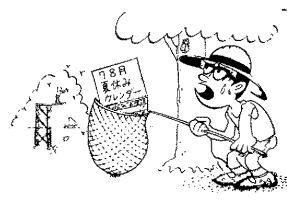

夏休みは非行の季節

十五歳は「危ない年齢」

夏休み期間中は、規律正しい学校生活から解放されて、児童、生徒の生活リズムも乱れがちです。

少年非行の多くは、この長い休みの間に芽生え、育ち、秋の新学期のころには、学ばざらいや家出、さらには盗み傷害といった本格的な非行の道を歩み始めることになりま

婦人少年室協助員に

田嶋利治（工協専務）さん

小樽郷、田嶋利治さん（陶磁器工業組合専務）は、労働大臣から「婦人少年室協助員」に委嘱されました。

労働省では、働く青少年や婦人のいろいろの問題について相談を受けたり、実態を把握して、婦人や青少年の保護や福祉をはかる目的で、民間の



田嶋利治さん

特に本町の場合は、陶磁器関係などに従事する婦人や青少年が多く、田嶋さんには、今後二年間、動く婦人や青少年の実態把握や相談などに活躍してもらいます。

井石郷 工業組合内
電話 三〇〇三番

す。少年自身の解放感と気のゆるみに加えて、「休みの間ぐらい」とか「うちの子に限って」といった家庭の甘やかしが、とくに夏休みに非行がふえる原因となっています。年齢的には十五歳が最も多く、次いで十六歳、十四歳の順ですが、これら十四〜十六歳の非行が全体の六割を占めるなど、最近とくに非行の低年齢化がめだっています。

また、男女別に見た場合、女子の非行が急増しており、増加率では男子のほぼ二倍の勢いで伸びています。

このような非行の特徴としては、動機が単純で、罪の意識の希薄な「遊び型」がふえ続けていることです。万引や自転車、オートバイなどの「盗み」が男子の七割、女子の九割を占めていることが、その傾向を裏づけています。

「社会を明るくする運動」

する運動

七月は「社会を明るくする



運動」が行われます。今回の重点目標は「地域活動の推進による青少年の非行防止」です。

最近の少年非行は、万引や盗みなどのほか、シンナー遊び、性的非行など刺激的、享乐的な動機によるものが多いのが特徴です。今回の運動はこうした傾向に歯止めをかけるため、住民が共に手を携えて、地域社会に根ざした非行防止活動を進めようというものです。

花苗一四〇〇〇〇本を配付

各老人クラブなど花壇づくり

・ここ数年、町内のあちこちに花壇がつくられ、美しい花が咲いているのにお気づきですか。これらは、町内の老人クラブのみなさんが中心になって育て、きれいに咲かせた花や、園児や児童たちが大切に育てあげた花々です。

今年も、町内を花いっぱいにしようと、各部落の要所や保育所、幼稚園、学校などに花壇が造られ、花苗が植え付けられました。

花苗を配付された六月二十一日・二十二日には、農繁期に

もかかわらず、各クラブでは会員が総出で整地・施肥・植え付けまでを手ぎわよく行い、立派な花壇ができました。

青年団は甲辰園に

また、今年からは青年団が花いっぱい運動に力を入れており、老人クラブに負けないような花壇をと、取り組んでいます。まず、手始めに、連日連夜町民に利用されている甲辰園に花壇をつくりあげました。

陶碑前の花だん (井石老人クラブ)

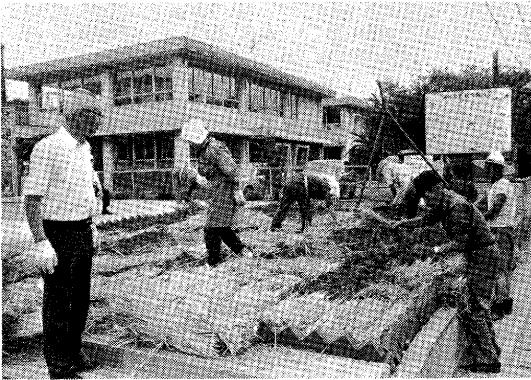

今回配付した花苗は、サルビア、マリーゴールド、アゲラタムなど町で委託したものと県から配られたもの合わせて約一万四千本です。花壇づくりに先立ち、鶏ふん六十袋(十五キロ入)も配りました。

これらの花は、七月から十一月ごろまでの長い間咲き続け、私たちの目を楽しませてくれることでしょう。

青年団が造った甲辰園の花壇

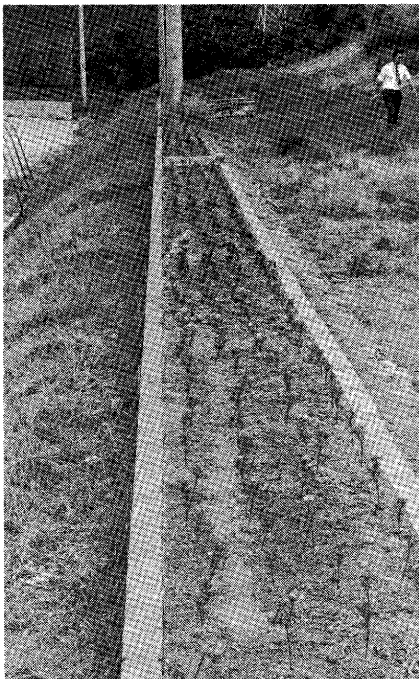

こうした運動は、奉仕的な面が多いわけですが、特に老

人クラブの活動などは大変ありがたいものです。美しく、花いっぱいの町をめざして、徐々にその輪がひろがりつつあります。が、まだ十分とは言えません。さらに私たち一人一人がこの運動に参加し、花を育てていけば、大きな輪となって花咲くことでしょう。



お水かけてやりましょう

花が終わったら種をとっておこう

サルビア・マリーゴールドは秋の終わりごろには、種をいっぴいつくりまします。この種をとって置いて、春先に播けば、意外と簡単に苗をつくることができます。あなたもまず、自分の家のまわりから花いっぴいにして、この運動に参加してみませんか。



植え付けもていねいに (長野老人クラブ)



第一分団に消防ポンプ車配備

五百七十五万円で購入

六月二十四日、波佐見町消防団第一分団（沢田敏行分団長）に、最新の消防ポンプ自動車（長）が、購入配備されました。

これまでのポンプ車は、昭和十六年に購入されたもので、老朽化がひどく、消火活動上支障が予想されたため、新しく買い替えられたもの。

新しい消防ポンプ車は、エッサンFH60日機式R-3型で五百七十五万円です。

当日は、鹿山神社で神事をすませたあと、役場前で、団員がポンプ操作を披露うして入魂式を終わりました。

一分団の受け持ちは宿、金



入魂式のあとポンプ操作を披露する団員

屋、田頭地区であり、さつき町の中心部の消火活動と火災予防の任務にあたります。

恩給など担保に融資

限度額は百十五万円

国民金融公庫では、恩給、扶助料、年金を担保とする融資を取扱っています。

先般この融資の限度額が、百十五万円（改正前百万円）に引上げられました。ただし恩給など年額の三年分以内となつています。こうした恩給などで融資できるのは国民金

融公庫だけですし、手続も簡単です。

利用したい方は公庫の窓口または、電話でご相談ください。なお、借入の申込用紙は商工会にもあります。

（問合せ先）

国民金融公庫佐世保支店
電話佐世保(22)九一五五番

モデル公民館たより

宿郷は、五十二年度から、川内郷とともに、モデル公民館に指定され、郷の運営とともに、教育文化、体育レクリエーションなどの公民館活動が活発に行われています。

郷の運営は、総代をはじめ

十二人の役員がおかれ、隣保班は七地区に連合されています。公民館活動を推進する組織は別に置かれています。

公民館長はじめ十四人の役員がおかれ

専門部として体育部・少年部・社会福祉部・婦人部・

青年部、文化教養部が置かれています。

体育・文化など幅広い活動

—宿郷公民館—

地域と人のつながりを深める

五十二年度の主な活動は、

「公民館だよりの発行（年四回）」、「少年剣道の育成」、



「生活改善」の話し合いなども……

「老人ホーム慰問」「公民館図書室の設置」「みこし祭り」「各種体育大会」など幅広い活動が行われました。

人口が増え、都市化がすすめば、地域的なつながりが薄れがちですが、宿郷は数年前から、郷民の親睦と融和が急務だとして、こうした活動やムードづくりが行われ、よい効果をあげています。

活動の特徴……

「ふるさと」を慕う人づくり

・公民館だよりを発行し、郷や郷公民館の活動を全家庭に周知している。

・公民館長を中心に、仕事を分担するため各部を設けて活動している。

・公民館の館則を定めている。
・鹿山神社のみこし祭りを郷

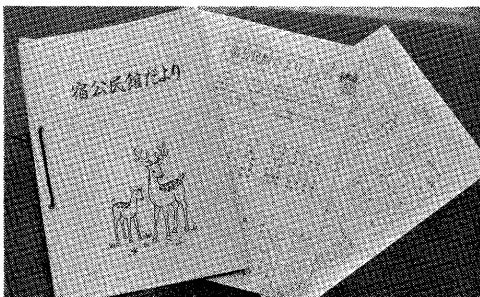

発行されている公民館だより



熱心に行われている少年剣道

民あげて催し、ふるさとを慕う人づくりをすすめている。その他各地区別や団体と連携を保って計画的な運営を行っています。などがあげられます。

農業事情など視察した松尾助役

中国訪問記(1)

先ごろ、中国を訪れた第一次友好訪中団(全国農業構造改善協会主催)に、団員として松尾助役が参加しました。五月十五日から二十九日までの十五日間、上海・南京・揚州・無錫の各地を訪れ、人民公社・農業試験場・農業用施設をはじめ、学校施設や教育の状況・市場・工場・病院などを参観し、日中両国間の友好と学習を深めてきました。そこで、訪問先での感想なり、中国国内の状況を今号、次号にわたり、紹介します。

のか、話を聞き、この目で見て、はじめて理解し、躍進の実態を知った。

「中国の社会主義建設にはプロレタリア政党和プロレタリア階級独裁はどうしても必

現代の中国精神、その存在は先輩から聞いていたが、「これほどまでに」とは、実際に足を踏み入れたの卒直な感じであった。私には過去の経験はないが、一体どのようなふうに変っているのか、話を聞き、この目で見て、はじめて理解し、躍進の実態を知った。

要である。しかも引き続き強めて行かなければならない」と故毛主席は指導を行っている。これは何を意味するのか。一言にいつて、反革命的分子は徹底して除去し、諸事に強制的な性格をもたせ真のプロレタリアを建設しようとするものである。このように特異な体制と事情の中にある中国ではあっても、私はあえて偉大なる中国と表現したい。

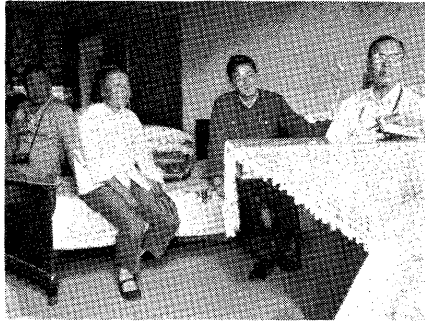

農業に生がいがあると語る農婦(農家住宅で)

その偉大なる中国人民の精神と姿。それは訪中した者の脳裡に深く入り決して離れることはないと思ふ。

全人民がこぞって「全世界人民のために、そして中国と中国人民のために」を合言葉に、老若男女が互いに助けあい、励ましあつて立派な国づくりに総力を結集し傾注して「社会国家に対する最大の奉仕」を、どんな理由にもかかわらず強力に実践している。

解放後は幸福だ

訪中参観のわずかな期間中とはいえ、一貫して「偉大なる指導者故毛主席、英明なる指導華主席」の言葉は説明者の口から必ず出る。

働く人々は口をそろえて、解放後は幸せだという。

上海郊外の桃浦人民公社を見学し、さらに農家を訪問したとき、六十歳を越えた主婦は、こう言った。「以前はたいへん貧乏で、働いても働いても五人の子供を育てるのにほんとうに苦労した。死にももの狂いで働いた。しかし、今は偉大な故毛主席のおかげで、解放後の生活はたいへんよくなつて幸せだ。子供もそれぞれ成長し、家計も楽になつた。長男は解放軍の幹部に、二

三男は農業に、四男は工場に働き、長女は嫁に行った。二女は近く嫁に行くので、家具一斉を揃えている」と非常に楽しそうにみえた。さらに続けて「働くことに対して感謝している。そして農業を営む嬉しさに生きがいを感じている」と主婦は歯切れよくはっきりと言った。



桃浦人民公社生産大隊を訪ねる(正面が松尾助役)

すすむ農業の近代化

「農業は大業に学び、工業は大業に学ぶ」を合言葉に、戦争に備え、自然災害に備え、そして中国全人民のために各人民公社は生産隊を通じて食糧の自給化と備蓄を実践している。そして、実践の中から智慧をしぼり、治水はもとよ

中国魂に深い興味

り、ダムを作り、水路を設け道路やほ場を整備して着実に農業の近代化をすすめている。「自力更生、刻苦奮闘」農業なくして工業は有り得ずこれが、人力で果す中国農業の現実の姿であろう。

一方、教育もピシツと一線がしかれている。農・工・兵の三本柱を基本にして、自ら農業と工業を体験し、労働力と知力を養い、社会奉仕思想を徹底し、社会主義理念の毛沢東思想を教育の基本としている。農業から工業、そして防衛を中心に徹底した教育粘り強く一貫した中国の「人民魂」これは社会主義建設の勝利のために、八億余の人民の福利安定のため、国家社会のためには、持てる労働力を最高に發揮し、そして最高に奉仕する。このすばらしい中国魂は今作り上げられつつある。これから二十年後、結果された中国魂はどのように躍進するのであろうかという深い興味を覚えずにはいられない。同時にわが国においても、すばらしい日本精神と日本魂がよみがえり、明るい社会が訪れることを期待し願わずにはいられない。

ふるさと歴史散歩 (その十)

井石城

井石の谷の東側、鬼木から波状に連なる丘陵があり、その末端の小高い丘に井石城があった。

そのそばには「城の下」や「城前」の古名が残っている。郷村記には東西十七間南北五間で小松立ちがある、東から南にかけて長さ二十

七間幅一間半の空堀があると書いてある。

この砦を築いたのは土橋甲斐守公房である。土橋氏は橋姓、波江の分家で、代々杵島山(佐賀県)のふもとに住んでいた。公房の父は中国の大内

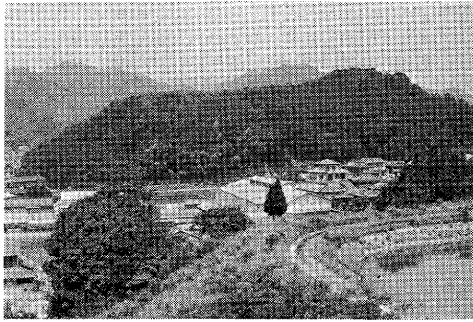

井石城があった丘(手前は大堤)

義隆に攻められ、逃がれて波佐見の永尾に移り住んだ。

後藤貴明が養子となって武雄に行くとき、公房はその従者の一人として武雄へ移った

だが、龍造寺隆信の三男家信が後藤家を継ぐようになるとまた波佐見に帰って、この井石に住居をかまえ、姓を「井石」と改めた。天正十三年(一五八五)のことである。

公房の弟の子公清は中尾郷に住み「中尾」姓を名乗った。その孫が鯨大尺として有名な深沢儀太夫(はじめは中尾次左衛門、藩主から深沢姓をい

ただいた)である。井石氏は慶長四年(一五九九)の検地で、波佐見に五十九三石余の知行があった。玖島城ができて上土を城下に集めると井石氏も大村へ去り、砦は自然に消滅した。

井石氏の子孫は藩で重く用いられた。江戸中期享保の大ききんの折、大岡越前守が大村藩に種芋を所望したが、その種芋を江戸に送る仕事をしたのが、井石忠兵衛であり、また、明治戊辰の役に、秋田へ遠征し

た大村軍の参謀が子孫の井石忠兵衛であった。

位置概要図

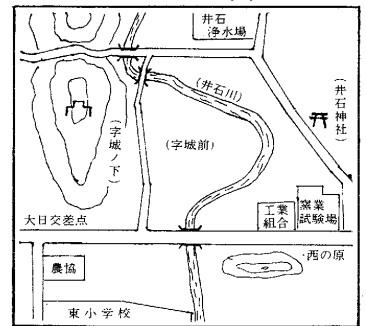

次は「室町時代の墓石」 町史編さん室 奥川光義

執筆者の紹介

毎月、わが町の歴史を興味深く紹介してくださる町史編さん室の奥川光義さんです。これからもよろしく。



国民年金

苦しいときは免除申請を!!

国民年金では、生活保護を受けたり、生活が苦しくて保険料を納めることができない場合は「保険料の免除」を受けると、この制度は、高齢年金の受給権をもらうためには最低二十五年という長い期間が必要なことから、設けられたものです。他の年金制度にはみられないもので、この方法として「法定免除」と「申請免除」があります。

【法定免除の適用は】 一、障害年金、母子福祉年金などの受給権者であるとき 二、生活保護を受けているときなど。

【申請免除の適用は】 一、被保険者、世帯主および被保険者の配偶者に町民税が賦課されていないとき 二、世帯全員の前年分の所得が少ないとき、規則で定められた金額以下の所得しかない被保険者が免除される。

最近、年金額も改善され、年々上がっていますが、同時に保険料も上がっています。不慮の病気や事故などで、生活が苦しいときは、免除を受けて保険料の未納がないようにしましょう。

免除期間の保険料は?

十年以内に納めて免除を受けた人は、その後生活が楽になったときに納めてもらいますが、納める額は、免除を受けたときの保険料でよいことになっています。この場合、納められる期間は免除の日から十年以内となり、それがすぎると納めることができず、その場合、年金を受ける額が減額されますので注意してください。

たとえば、四十四年度に免除された人が、現在、保険料を払うとすれば年額(当時)三千元か三千六百円です。つまり、今年度の一カ月分程度になります。

この免除制度が受けられるのは、国民年金に加入義務がある強制加入者に限られ、任意加入者には適用されません。免除申請を希望される方は、役場年金係へご相談ください。

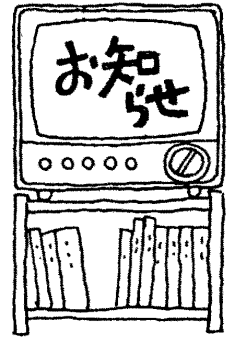

8月の納金

- 水道使用料
- 国民健康保険料
- 国民年金保険料
- 町県民税

狩猟者講習会(七月二十六日から)

申込みは町猟友会へ

狩猟免許を取りたい方を対象に、五十三年度狩猟者講習会が次のとおり開かれます。

【講習の期日】

- 経験者課程
 - 第一回目 七月二十六日
 - 第二回目 八月九日
- 初心者課程
 - 第一回目 七月二十七日
 - 第二回目 八月十日

【講習会場】

佐世保市天満町一―二十七
長崎県北会館

【申込み】

波佐見町公民館長
野郷平野兼雄宅)
なおくわしくは、猟友会事務局、役場農林課または、県北振興局管理部総務課(Ⅷ)〇九五六②四二―一内線二七六へおたずねください。

8月の当番医

8月の当番医は次のとおりです

- 6日 岡部医院
川棚町城山
☎(09568) ②2018番
 - 13日 大久保外科医院
川棚町城山
☎(09568) ②2111番
 - 20日 野中醫院(中尾)
波佐見町中尾郷
☎(095685) 3077番
 - 27日 松村医院
東彼杵町駄池
☎(09574) ⑦0709番
- 時間 午前9時～午後6時

（今月号は都合により一部紙面を変更しました。）

善意の窓

（六月二十日現在）

ライオンズ国際協会

長崎―東彼クラブ様

一般図書(文学ほか)

七十六冊

児童図書(童話ほか)

七十五冊

青少年育成のための献本運動として寄贈していただきました。厚くお礼申し上げます。

波佐見町公民館長

香典返しにかえて

中尾郷 田崎 準 様

御母堂故田崎ノイ様

折敷瀬郷 橋口 義郎様

御尊父故橋口十代様

井石郷 野口 要 様

御尊父故野口近市様

湯無田郷 福田 茂夫様

御母堂故福田イサ様

宿郷 高尾 逸夫様

御尊父故高尾儀六様

宿郷 久保田栄一様

御母堂故久保田松江様

折敷瀬郷 岩永 亀一様

御夫人故岩永イツ様

金一封

波佐見電設 武村 龍宏様

松葉保育園職員一同様

東幼稚園職員一同様

以上の方々から本町社会福祉事業資金として寄付していただきました。それぞれの寄付に対し厚くお礼申し上げます。

波佐見町善意銀行

社会福祉法人

波佐見町社会福祉協議会

会長 福田 寛吾

ふとん乾燥機を貸出

ねたきり老人の寝具乾燥用として、乾燥機を購入し一般に貸出しています。ご利用下さい。

役場内 社会福祉協議会事務局

お祝

（六月届出分）

提 涼一 大川市

田崎 芳子 皿山郷

迎 龍一 折敷瀬郷

山口すみれ 佐世保市

宮崎清一郎 山内町

川尻 清子 宿郷

おめでた

（六月届出分）

中尾 記彰 征児 中尾郷
田中 正一 幸夫 永尾郷

松尾 浩 秀幸

田中 智裕 庸介

山村 直美 治美

宮崎 正嗣 等 湯無田郷

堀江 大助 忠道

山口 小春 芳明 井石郷

橋口美代子 司 鬼木郷

尾上 智洋 和之 金屋郷

太田 晋資 義史 折敷瀬郷

村井ひとみ 秋利

中村 良二 勤

谷口 桂二 哲也

成富 里加 廣明 宿郷

一瀬 晃子 晃 村木郷

馬場 博子 辰彦

尾塚 恵 敏則

濱田 陽介 英陽 皿山郷

太田 徹也 瑞穂 田ノ頭郷

村川 佑子 昌壽 川内郷

石部 寛之 和彦 乙長野郷

三岳 早菊 政信 協和郷

おくやみ

（六月届出分）

山口 甚平 中尾郷 三才

江添タツエ 永尾郷 三才

有福 恵子 宿郷 〇才

吉村 勝美

山下 一三

松尾 三一 村木郷 三才

馬場 フミ 榊木場郷 三才

石本 龍雄 川内郷 三才

山口マツイ 岳辺田郷 三才

馬渡 友一

〃

〃

〃

〃

〃

広報はさみ

町の人口（7月31日現在）

- 総人口 15,419 人
 - 男 7,392 人
 - 女 8,027 人
 - 世帯数 3,575 世帯
 - 転入26 転出34
- （住民基本台帳調）



デザインに新しいいぶきを……（県窯業試験場での研修）

陶磁器デザイナーの養成とやきもののデザインに新しい感覚を取り入れ、さらに磨きをかけようと、今年も窯業試験場で「陶磁器デザイン試作研修会」が行われています。

この研修会には、全国から応募した美術系大学生のうち、九州産業大や武蔵野美大・大阪芸術大などから、女性二人を含む七人が参加。

研修は八月一日から三十一日までの一ヶ月間で、今、独自の試作品づくりに取り組んでいます。

8/53

委員十六人決まる

会長に山口勝次さん

農業委員会選挙結果

任期満了に伴う農業委員選挙が行われ、無投票で十人が選ばれました。また選任による委員六人も、七月二十一日に決まり、今後三年間町の農地農政等の仕事をしてもらいます。委員は次の方々です。(順は議席番号による)

会長

山口勝次 五七歳(公選)

職業 農業

住所 永尾郷三六〇番地

経歴 総代 駐在員 農業委員



山口勝次さん

会長代理

中尾千歳 六二歳(選任)

職業 会社社長

住所 皿山郷二〇六番地一

経歴 町議会副議長、町商工会副会長、工業組合理事、東彼農協理事、東彼農協監事、農業委員

町議会副議長、町商工会副会長、工業組合理事、東彼農協理事、東彼農協監事、農業委員



中尾千歳さん

川口 武 五八歳(公選)

職業 農業

住所 金屋郷四二一番地三

経歴 総代、東彼農協理事



川口 武さん

田崎 登 五一歳(選任)

職業 農業

住所 宿郷一〇七七番地

経歴 町議会議員、農業委員

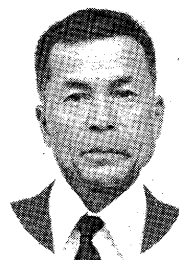

田崎 登さん

長岡晴次 五五歳(公選)

職業 農業

住所 井石郷三八三番地一

経歴 波佐見町農業共済組合 評価委員 同理事



長岡晴次さん

長岡 勉 五六歳(選任)

職業 農業

住所 田頭郷六〇五番地一

経歴 農協監事、東彼農業共済組合理事、波佐見ラ

イスセンター利用組合 長



長岡 勉さん

会々長、消防団副団長、東彼森林組合理事、波佐見高校育友会長



久松金一さん

福嶋伊右工門 五九歳(公選)

職業 農業

住所 湯無田郷七二四番地

経歴 長崎県果樹苗木組合理事、農協理事、農業委員



福嶋伊右工門さん

福崎久米一 五五歳(公選)

職業 農業

住所 村木郷二四五七番地

経歴 駐在員 農業委員



福崎久米一さん

久松金一 六三歳(選任) 職業 農業 住所 長野郷二五七六番地 経歴 町議会議員、農業委員 農協監事、東彼畜協監事、長野地区圃場整備 理事長、総代

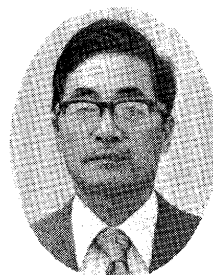

松井久松さん

松田千万人 五七歳(公選)

職業 農業

住所 折敷瀬郷二一一〇番地

経歴 農業委員、長崎県農業 会議員、農協運営委員、 共済組合協力員

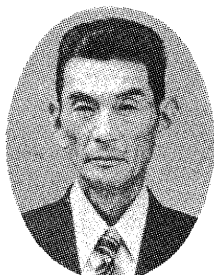

松田千万人さん

松本正美 四九歳(公選)

職業 農業

住所 稗木場郷七八七番地三

経歴 共済組合理事、駐在員 稗木場大型農機具利用 組合長

(3ページへつづく)



松本正美さん

長崎県農業会議員
前田 靖 六三歳(選任)

職業 団体役員
住所 長野郡六七七番地
経歴 県農業会技師、波佐見町農業共済組合長、町

議会副議長、県農業会議員、農業委員、下波佐見農協長、町社会福祉協議会理事、東彼農協理事、町農業構造改善推進室長



前田 靖さん

松尾富次 五四歳(公選)
職業 農業
住所 中山郷一一七四番地二
経歴 消防団分団長、総代、駐在員、川棚地区交通安全協合理事、東彼農業共済組合理事

農業委員、農協運営委員

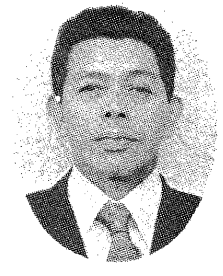

松尾富次さん

村川 雅 五一歳(公選)
職業 農業
住所 川内郷一一五〇番地

経歴 農業振興推進委員



村川 雅さん

山口謙一 五七歳(公選)
職業 農業

住所 長野郡四六〇番地
経歴 消防分団長、総代、駐在員

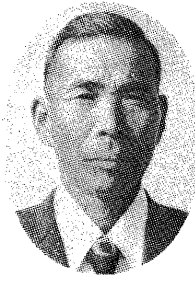

山口謙一さん



いま絶好のチャンス(農業者年金)

さかのぼって加入

農業者年金制度の一部改正が行われました。当然加入資格のある経営主は、さかのぼって保険料を納め、加入することができず、もう加入できないとあきらめていた人にとって二度と期待できない絶好のチャンスです。この機会にぜひ加入の手続きをとりましょう。

【加入できる人は】大正五年(昭和十一年生まれの当然加入資格者です。【さかのぼって加入】
納めることができる保険料は昭和四十六年一月から五十二年六月までの時効になっている保険料で、ヶ月三千六百円です。
【当然加入資格とは】
◎国民年金の被保険者であること。
◎五〇アール以上の農地等得名義がある経営主であること。
詳しいことは、農業者年金会におたずねください。

転作水田の現地調査

青刈稲、野菜など対象に

今年から実施している「水田利用再編対策」による転作状況を確認するため、現地調査を行います。なお、すでに8月1～3日には、飼料作物、大豆、一般作物などの現地確認を終わっています。

転作水田の現地調査日程

調査日	対象作物	注意事項
9月5日～7日	青刈稲の刈とり跡地	刈とりは8月30日までに
9月25日～27日	一般野菜、ソバなど	作付は調査日までに
12月5日	農地転用地への植林 麦作付地など	植林する場合は、10月までに農地転用の手続きを完了

くらしの知恵

網戸の汚れは スポンジで

暑かった夏もそろそろおわり近づき、夏のあいだ、虫から私たちを守り大活躍してくれた網戸もすっかり汚れていることと思います。

この網戸について汚れを落とすのは、なかなかやっかいなものです。ガラスをみがかくようにゴシゴシと力を入れるわけにはいきません。

網戸もいたえず、きれいにするには、まず大きめのスポンジ(またはぞうきん)を二つ用意して、その二つで網戸をはさみ込み、同時に動かすと、たちまちきれいになります。

また、台所の網戸の場合、ゴミと油がいつしよにこびり着いていますので、この方法では、ちよつと歯が立ちません。この場合は、布にアルコールか石油をふくませ軽くふくようにすると汚れが落ちます。
また、この方法は手が荒れるのでゴム手袋をしてやるのがよいでしょう。

江良山に町営住宅建設

本年度は用地造成

本町の町営住宅は、現在十団地二二三戸（上内海十五戸、折敷瀬十戸、皿山五戸、山崎六十戸、鹿山六十戸、小石原四十六戸、中尾八戸、長野八戸、永尾十戸、皿山南十戸）がありますが、毎年入居希望者約五人に一人しか入居できない状況です。このため町民から町営住宅建設の要望が年々ふえてきており、町でも住宅建設は重要な懸案事項として、毎年計画を進めてきました。けれども住宅建設に絶対欠かせない用地の確保は年を追って厳しくなり、一番新しい皿山南団地が、昭和四十九年度に建設されてから現在まで四年間建設ができませんでした。このたび、折敷瀬郷江良山地区（甲辰園グラウンド横）に面積八、三一〇平方メートルの用地を地主の方々の暖かい理解と協力で確保することができました。本年度に用地造成を行い、昭和五十四年度に二種住宅（簡易耐火構造二階建）二十戸と集會室を建設し、昭和五十五年度に一種住宅十戸、二種住宅十戸（いずれも簡易耐火構造二階建）を建設する予定です。全部完了

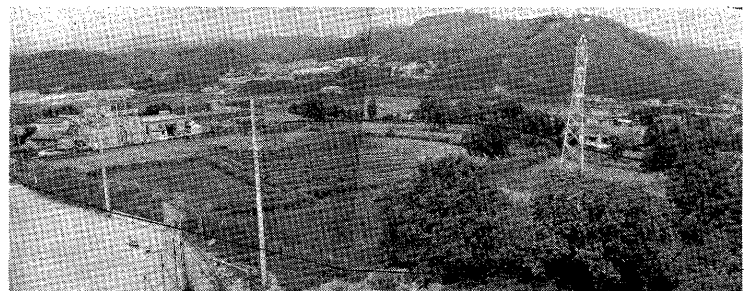

江良山の建設予定地

しますと、一種住宅十戸、二種住宅三十戸と集會室のある

四十戸の江良山団地が出来あがり、現在の住宅不足も幾分緩和されることでしょうか。しかし毎年申込者数は六十人から七十人にも上り、住宅不足の解消というまでには至りません。今後ますます厳しくなるであろう用地の確保は、地主の方々や地元の方々の理解と協力をいただきながら、進めて行きたいと思えます。なお江良山団地の建設については、今後ご迷惑をおかけするかと思います。現在の住宅

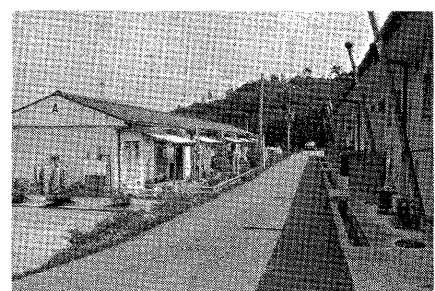

皿山南団地

不足の実状を認識していただき、ご協力をお願いします。

委員・補充員決まる

波佐見町選挙管理委員会

選挙管理委員会委員および補充員の任期が満了したのに伴い、七月十七日の第二回議会臨時会で次のみなさんが委員に選ばれました。

選管委員
金屋郷 矢次 千甫

補充員
湯無田郷 井石郷 岳村 久雄
志折郷 古賀 教次
湯無田郷 豊田 利夫

補充員
岳辺田郷 岩見 龍昇
乙長野郷 吉崎 岩男
井石郷 岡澤 武男

宿郷 吉松 常満
なお、選管委員および補充員は、任期が四年で、議会で選挙されることになっていきます。
選管委員の仕事は、私たちに身近な町議会議員選挙や町長選挙などの選挙の管理や国会議員などの選挙の投票について事務を行います。今後四年間、皆さんの活躍を期待します。

江良山団地配置図

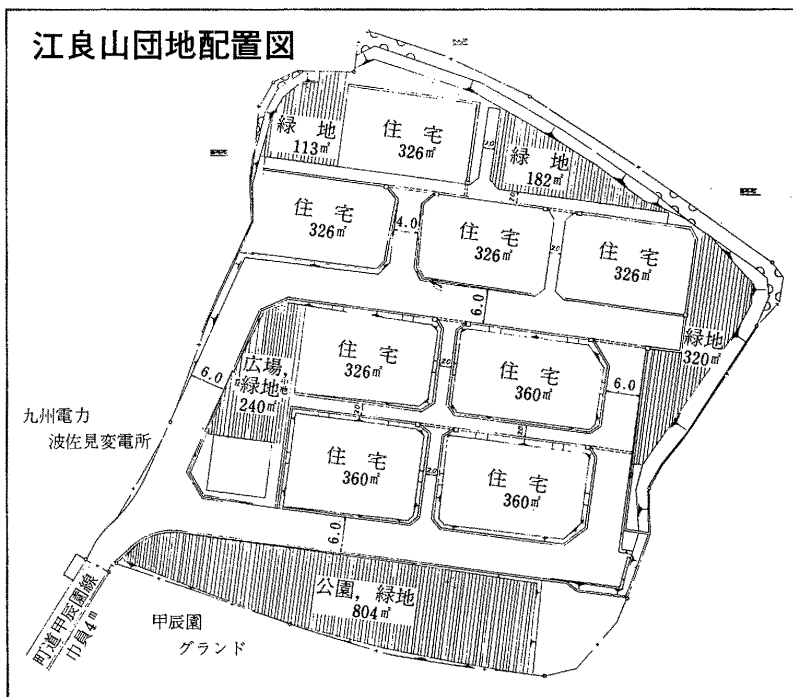

町村合併以前から今日まで永い間、協力してもらいました谷村源一さん(川内地区)と松下吉次さん(長野地区)のお二人は

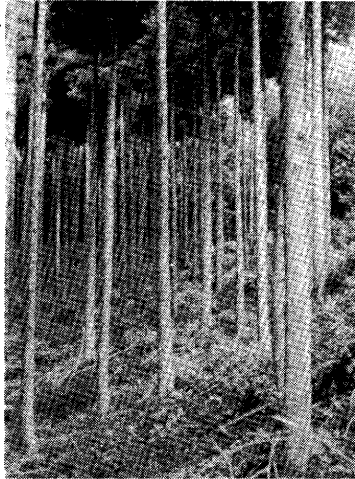

順調に成長している杉、松

町有林面積は、約一四八ヘクタール(直営林六三ヘクタール、部落分収林五三ヘクタール、森林開発公団分収林三二ヘクタール)で、杉や松が植えられています。町が直接管理している直営林は、中尾・田別当・川内・長野地区に分布しており、そのため、それぞれの地区に管理人をおいでいます。

財産(町有林)を育てる 管理人5人を委嘱

私たちの財産である町有林は、大切な財源として、また、地域の林業振興に大きな役割を果たしています。町では、毎年計画的に植林や下刈りなど整備事業をすすめています。

町有林の内訳(造林率85%)

地区	種類	内訳	総面積
中尾	直営林	3.0 ha	3.0 ha
田別当(折敷瀬)	直営林(公団)	31.3 32.0	63.3
長野(甲長野)	直営林	8.2 10.8	19.0
川内	直営林	18.0 38.0	56.0
井石	直営林	2.5	2.5
田頭	直営林	— 4.2	4.2

今回で後進に道を譲られることになりました。永い間ご苦労さまでした。なお、先ごろ新しく管理人としてお願いしました方は次のとおりです。

川内地区 村川 巽さん
長野地区 友重博和さん
田別当地区 福島正利さん
田別当地区 山下初夫さん
中尾地区 福田万里さん

国民年金(コイナ)

特例納付制度の活用を

国民年金法が改正

ことしも、国民年金法が改正され、年金額など次のように改善されました。

なり、年金権を失ってしまつた人などは、昭和五十三年の七月から二年間で、未納保険料を払い込めば年金権が与えらるという、臨時の特別な制度です。この制度は、過去の保険料を納めなかった期間分を、一カ月に四千元という、高い保険料を払い込めば、年金を受けられる仕組みです。また保険料を一時に納められない場合は、期間内の分納もできます。くわしくは、年金係にご相談ください。

1、年金額の引き上げ

拠出年金の物価スライドが実施され、七月分から六・七パーセント引上げられました。また、福祉年金については、八月分から約十パーセント引上げられます。(別表のとおり)

2、特例納付の実施

時効で保険料を納めることができなくなった人などは、昭和五十三年七月から二年間に限り、一カ月につき四千元の割合で過去の滞納期間の分を納めることができます。

『一カ月四千円納付』

今年の七月から二年間に限り、国民年金の未納保険料の特例納付ができるようになります。一時の思い違いや、忙しさにまぎれたり、経済上の理由などから当然強制加入の資格があるのに、国民年金にまだ加入していなかった人や、保険料を滞納して時効に

【別表】スライドされた拠出年金の額(7月分から)

年金種別	年金額	月額
5年年金	210,100円	17,508円
10年年金	287,100円	23,925円
16年納付	354,300円	29,525円
25年納付(未発生)(夫婦・付加年金加入)	455,100円 (1,030,200円)	37,925円 (85,850円)
障害年金(1級)	577,600円	48,133円
(2級)	462,100円	38,508円
母子、準母子、遺児年金(子等1人のとき)	462,100円	38,508円

改正された福祉年金の額(8月分から)

年金種別	年金額	月額
老齢福祉年金	198,000円	16,500円
障害福祉年金	1級	24,800円
	2級	16,500円
母子、準母子福祉年金	子等1人	21,500円
	子等2人	23,500円

二十周年迎えた陶磁器元卸見本市

売上げは六億九千万円

二十周年を迎えた恒例の長崎県陶磁器元卸見本市が、七月二十三・二十四日の両日、波佐見中学校で開かれました。見本市会場には、全国の消費地から約二百にも上る商社が訪れ、地元の元卸商社三十社ではその接待と商談におおわらわでした。

全国的な不況ムードの中でこの日ばかりは、不況を吹きとばす活況ぶりで、昨年を四千六百万円も上回る六億九千万円の売上げでした。

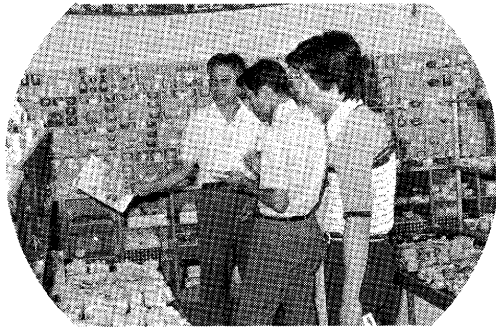

▲山と積まれた商品の品定めも慎重

波佐見中野球部 県中体連で初優勝飾る

波佐見中学校野球部は、7月23・24日両日行われた県中体連に、東彼代表として出場し、みごと初優勝をなすとげました。

本大会には、県内から郡・市の代表15チームが参加し、郷土や母校の名誉をかけ激戦をくりひろげました。

波佐見中学校は1回、2回戦とも順調に勝ちすすみ、3回戦からはさらに日頃の練習成果を発揮し、先輩の非願でもあった県大会初優勝をなすとげました。

なお、波佐見中野球部は、8月10・11日大分県別府市で行われた九州大会に県代表として出場しました。



優勝旗を手に喜びの野球部

ここ数年町内のソフトボール熱は高くなるばかりですが、女性層にも広がりを見せています。七月二日には、町公民館主催の婦人ソフトボール大会が南小学校で行われました。大会には町内から十チームが参加。各チームとも、家族の声援をうけながら軽快なプレーを披露し、応援にかけつけたご主人たちを「うちのカーちゃんもやるなア」と感心させることしきり。とかく運動不足になりがちなご婦人方の体力づくりによ

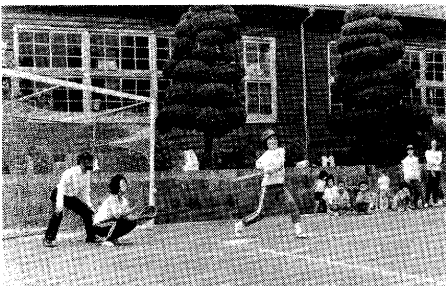

ナイスバッティング!!

宿チームが優勝

婦人ソフトボール大会

- 優勝 宿 チーム
 - 二位 永尾チーム
 - 三位 三股チーム
- い機会だったことでしょう。

不用犬は、定期回収日に

第一・二・三土曜日の十時まで

最近、野良犬や放し飼いの犬にかまれたりする事故が多発しています。こうした事故をなくすため、不用の犬、飼えなくなった犬は捨てないで、不用犬の定期回収日に、役場の不用犬箱に入れるようにお願いします。

ただし、生きている犬に限りますのでご注意ください。

※定期回収日時
毎月第一・第二・第三土曜日
午前十時まで（十時以降は回収できませんので、日時は厳守してください）



われら気の合う仲間 体力回復にも一役

中尾郷大昭会

名称― 大昭会
 会員― 中尾郷に住んでいる
 大正元年から昭和七年
 までに生まれた人。
 現在六十四人。

発足― 五十年十月二十九日
 目的― 健康を第一とし、体
 力づくりに集い、明る
 い家庭と町づくりをめ
 ざす。

大昭会は、その名のとおり
 大正と昭和の初めに生まれた
 人でクラブをつくり、体力づ
 くりを主な目的にしています
 毎週日曜日に、中尾グラウンド
 に集まり、歩こう会、走ろう
 会、ソフトボールなど行っ
 ています。

そろいのユニフォーム姿は
 とても四十五歳〜六十七歳と

町内には、スポーツや体力
 づくり、あるいは趣味などの
 クラブや愛好会など数多くの
 団体があります。今月からは
 これらの中から、独特な、ユ
 ニークな活動に取り組んでい
 る団体を紹介していきたいと
 思います。

は思えないくらい若さです。
 行事の計画は企画部が担当
 し、毎月一回開かれる役員会
 にはかり決定されます。



映写会で活動をふり返る

会費は一人三百円で、もち
 ろん滞納者は一人もありません。
 一家の中心として、また同
 じ地域の人同士とあって、会
 話は仕事や町の動き、子ども
 の教育のことなどに発展しま
 す。

『これまでの活動』

五十年元旦に初詣かねて金
 屋神社へ親子ハイキングを行

ない、参拝後に詩吟の朗詠を
 したり、弁当持参で黒髪山、
 大川内山への登山など体力づ
 くりや社会見学を行っていま
 す。
 この会に入会しての感想を
 Mさんは「病気ががりの弱い
 体であったが、活動に参加し
 ているうちびつくりするほど
 体力がついてきた」Sさんは、
 「人前が出るのが一番嫌いだ
 ったがよくなった」また、「引

読書で生活に潤いを

新刊図書が入りました

となっております。

※日曜日・祭日は休館です。

どうぞご利用ください。

【新刊図書紹介】

「おかずの健康法」

(著者) 清水 桂一

「こんな子供に誰がした」

杉田 峰康

「新時代の余暇」

岡本 包治

「会議のもち方」

今村 武俊

「PTAの実践」・「PTA

の活動」 PTA問題研究会

「家庭の生活設計」

家庭の生活設計研究会

「青年期の性と教育」

諫間 晋平

つ込み思案な自分が、今では
 明るく積極的になりました」
 とOさんやTさん……。
 『壮年の体力づくりは他には
 負けない、これからも活動を
 続けてまちづくりや公民館活
 動には積極的に協力していき
 たい。また、他の壮年クラブ
 とぜひ交歓会を開きたい』と
 意欲を燃やしています。
 (連絡先) 会長 松尾時夫さん
 電話 三一七番

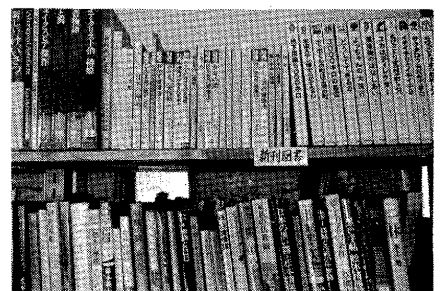

新刊図書

「思春期の性と教育」

黒川 義和

「もう一人の自分を創る発想」

保坂栄之介

「世界の文学―シエークスピア傑作」

鈴木 勤

「世界の文学―罪と罰」

鈴木 勤

「世界の文学―聖書物語」

鈴木 勤

「やさしく書いた日本の神話」

佐脇 嘉久

「家庭教育の忘れもの」

田中館貢橘

「親と子の心理学」

加藤千代司

「ガンにならない健康法」

大浦 孝秋

「三分間眼がよくなる体操」

沖 正弘

「長寿者の健康法」

村田 太平

「よみがえる気の健康法」

早島 正雄

災害に備えましょう

被災箇所などを点検

台風シーズンは六月～十月ですが、なかでも八月がラッシュです。わが国は、台風の「通路」に当たり、毎年被害が出ています。町で、毎年集中豪雨や台風などの災害が、予想される箇所の点検を行っています。今年、消防署、消防団、警察などといっしょになつて、災害が予想されるところや六月十一日の集中豪雨による被害箇所を中心に巡視しました。

鬼木では三一六ミリを記録
被災地区では、地すべりや

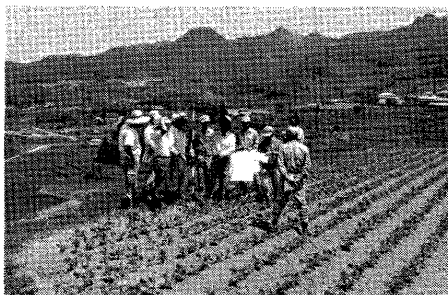

災害地の査定状況

被災箇所数及び被害額 (‰・‰の豪雨) (‰の台風3号)

工程	箇所	被害額
道路(農)	12	14,150千円
用排水	16	15,520
溜池	8	21,500
農地畦畔	19	13,931
頭首工	1	750
地すべり	3	127,000
広域林道	3	6,000
道路(町)	12	14,840
河川	22	65,222
計	96	278,913

がけくずれが多く、特に三一六ミリの雨量を記録した鬼木や野々川地区(いづれも地すべり指定地区)では、農地や道路の崩壊が目立ちました。その他の地区でもがけくずれ、ため池堤防の決壊などが発生しています。

被害にあつたところは九十六箇所、被害額は約二億八千万円にも達しました。これから台風などによる災害が予想されます。「まさかこんなところか」と思うようなところでも発生します。ふだんから自宅のまわりを点検し、災害に備えておいてください。

你好(ニイハオ)こんにちは
謝(シエシエ)ありがとう
再見(ツァイチェン)さようなら

どこに行つてもこの言葉を発し、その参観を終る。赤いほつぺに愛きょうのよい笑顔可愛い幼稚園児たちが拍手で迎え、そして手を振つて見送つてくれる。表情は大変に明るく、人なつこい。子どもたちの歌や踊りはすばらしく上手で、身が軽いのである。

素朴で明るい子どもたち 中国訪問記(2)

あざやかなトンボ返りを見せてくれたり、中国古来からの伝統武術で槍を持ち、刀を振りかざし、こん棒をもって勇壮に気迫をこめて披露してくれた。また、子どもたちは、日本のうた「さくら、さくら」「春がきた」を日本語で上手に歌ってくれた。何故か胸がこみあげ異国の地で涙が出た。果して日本で、外国の参観者に

その国の歌をうたつて、熱烈に観迎をしてくれるところがいくつあるのか?

小・中学校の建物、設備、教材などその内容は日本と比較にはならないが、子どもたちが目を輝かせ真剣に勉強している態度。やさしく熱心に、情熱溢れる教師。

街角で歓迎してくれる子供たち

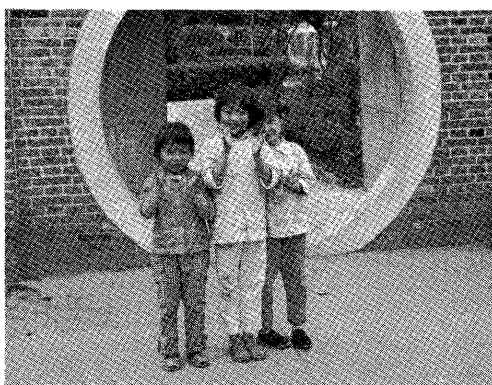

の声は早く消え、PTAが一体となった明るい教育現場が一刻も早く訪れることを期待するものである。

物資が豊かになれば墮落すると思ふのは、せいたくな高度成長になれなかった私たちのさもしい勘ぐりなのであろうか、とにかく、もの考え方において物指が違ふのだが。

一着の服、ひと握りの食糧がどれほど働く人たちの汗の結晶であるかをよく教え、納得させる。このような「しつけ」は家庭だけでなく、学校と社会が一体となつてすすめられているために、中国の子どもたちは、素朴で質実剛健の気風を身につけつつあることの実感を強くうけた。

○ 自力更生で開発された科
源 ○ 学と技術

「好好学習、天天向上」

普通教科の程度は別として「好好学習、天天向上」のスローガンのもとに学校教育がすすめられ、加えて徹底した思想教育も併せ行い人間改造にも役立たせているが、このような仕組みがあつても自然を感じさせない。日本での教育の正常化など

○ 刻苦奮斗による基盤整備と食糧増産
これに毛思想の路線を軸とした筋金入りの中国魂が定着している。こうした教育をうけた現代の子どもたちが成人する二十年后には政治経済、軍事ともに、超大国の中国として、世界に名をなしているであろうことを推測するのは、私だけであろうか。

散布は体調と服装を整えて

農薬事故をなくそう

田んぼのあちこちでは病害虫防除が行われています。最近では、農薬の種類と使用量が多くなり、農薬による事故や国民の食生活の問題が生じています。

去る七月八日、南高吾妻町で農薬散布による大きな事故が発生しました。農薬を使う場合はいろいろな危険が伴います。次のことに注意して正しく使いましょう。

散布する前には…

- ① 使用方法、使用上の注意などよく読んでおきましょう。
- ② 機具を十分に点検する。

散布するときは…

- ① 子供や散布に関係のない人が作業現場に近づかないようにしましょう。
- ② 風向きを考え、風下から風上にむかって散布し、常

散布のあとは…

- ① 手足はもちろん、全身を石けんでよく洗うとともに衣類は下着まで全部取り替

とくに、ホースの接続部分などがやぶれ、薬液が噴出したたりすることのないようしておきましょう。

- ③ 服装の不完全な人が中毒する場合がありますので、必要に応じ、顔、手足などに保護クリームをぬり、帽子、マスク、長袖の作業衣、ゴム手袋、ゴム長靴などを使用しましょう。

- ④ 睡眠不足の人や、病後の人、妊婦や生理日の婦人、手足に傷がある人、皮膚病や薬物に敏感な体質（アレルギー体質など）の人、貧血している人、肝臓が悪い人など、不健康な状態や極度に疲労している人は、散布しないようにしましょう。

に身体を風上におくように心がけて、噴霧液や散布粉を直接浴びないようにしましょう。

- ③ 日中の暑いときを避け、朝夕の比較的涼しい時間を選んで行くとともに、連日の散布を避け、できれば交代してなるべく共同防除をしましょう。

え、作業に使った衣類は必ず石けんでよく洗う。また、前に使った衣類は翌日そのまま着ることのないようにしましょう。

- ② 作業の前後には、飲酒を慎しみ、夜ふかしはしないようにしましょう。

正しく出そう家庭のゴミ

水切りを完全に!!

最近、本町から出される台所のゴミなどが、水気をよく切っていないために、処理場では大変困っています。

一部の人が悪いのに全体が悪く言われるのは不快なもの。各家庭でもう一度正しいゴミの出し方であるかどうか点検し、互いに迷惑をかけないようにしましょう。

ゴミ

ゴミは決められた日に、決められた場所に出しましょう。ゴミ袋には、名前を書いてください。

〔収集日以外、指定の場所以外にゴミを出す、不法投棄となり処罰されることがあります。〕

◎一般家庭のゴミの出し方
○ゴミは次の四種類に分けて

万一の事故に備えて

- ① 薬剤の名称、毒物、劇物などの区分、その他を記録しておく（中毒した場合、医師に提示するため）とともに毒性の程度や、応急手当、解毒方法などを学んでおきましょう。

ください。

- ① ちゅう芥類（野菜くず、残飯・魚の骨、果物の皮）
- ② 可燃物類（紙、衣類、プラスチック製品など燃えやすいもの）
- ③ 金属類（カン詰缶、ジュース缶など）
- ④ ガラス、陶磁器類

- 分類が不完全なものは収集されません。
- 台所から出るちゅう芥類は水切りをよくし、組合指定のゴミ袋に入れてください。なお、指定以外の袋や袋に水が溜っているものは収集されません
- ちゅう芥類以外のゴミは、どんな袋に入れても結構ですが、雨でぬれても破れないように荷造りしてください。

節約セツちゃん



ふるさと歴史散歩 (その十一)

室町時代の墓碑

墓石は時代とともに変化している。今日見られる長方形の塔石になったのは、おおよそ江戸時代元禄以後とされている。小樽郷にある太田家先祖の墓石は元和三年(一六一七)と刻まれているが、自然石に近い板碑である。

それ以前の形式に五輪塔と宝篋印塔がある。写真①は、金屋神社拝殿横に最近安置された五輪塔で、天文十三年権僧都□□の銘が刻まれている。おそろく波佐見で銘のある墓碑中もつとも古いものである。天文十三年(一五四四)は足利将軍十二代義晴のときで、全国が戦乱に明け暮れた時代である。この僧は東前寺や金屋神社関係の方であろう。室町時代の五輪塔は小樽・

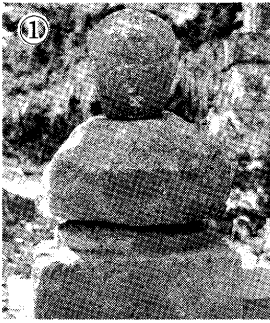

金屋神社にある五輪塔

金屋・田頭(太郎丸)・面丁原(現在の波佐見高校付近)から出土、東前寺に安置)に残っているが、完全なのは稀である。

宝篋印塔も波佐見には完全なのは残っていない。一番頂に載っていた「相輪」と「笠」が、前記の場所に保存されている。写真②は、内海の峯家墓地横に集められたものである。内海家関係者の墓か、萱地が原の戦いで戦死した方の墓碑であろうと推測される。金屋に散在するものは、福田家か東前寺ゆかりの墓であろう。室町時代のこれらの墓碑は僧侶か武将のもので、一般庶民のものではない。波佐見に古い石塔が残っていないのは、天正年間波佐見

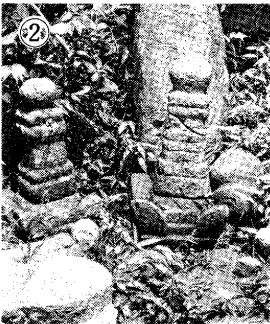

内海に集められた宝篋印塔

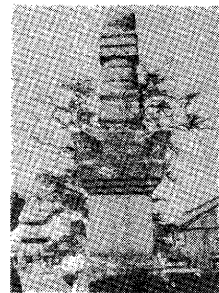

宝篋印塔

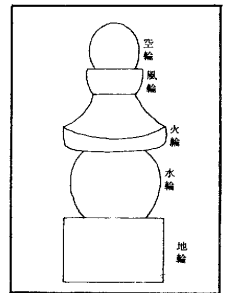

五輪塔

一円がほとんどキリシタンとなり、神社やお寺が焼かれ、墓までがこわされたためと思われる。

金屋には旧松山城の前面に寺屋敷・屋敷裏の古名があり、そこから最近でも耕地整理中に五輪塔の一部が見つかった。金屋のあちこちで見られる墓の部分石もここから運ばれたのではあるまいか。

これら古い墓石が、現在供養されているのは良いとして、個人の家や放置されたり、泉水の飾りや漬物石に使われているものは、ゆかりの東前寺へ安置されたが良いと思う。墓石に関心のあられる方々からのお知らせをお待ちしています。

町史編さん室

奥川 光義

次は「富永治助父子の墓」です。

モデル公民館だより

自分たちが住んでいる地域や生活をより合理的に運営し行政や教育などが各家庭に十分行き届くようにするため、モデル公民館を指定してまいります。

五十三年度は、湯無田、皿山公民館が指定を受けました。

また、すでに指定されている宿・川内公民館も継続して指定されています。

これら四公民館は、生活改善を共通して取り上げていきます。

湯無田・皿山公民館を指定

川内、宿も継続

【五十三年度の活動は】

- ◎湯無田公民館
 - ・施設の活用
 - ・青少年の健全育成活動
 - ・広報の発行
 - ・社会教育団体連絡会開催
- ◎皿山公民館
 - ・施設の改善

- ・公民館だより発行
- ・育友会と提携した青少年の健全育成活動

自分たちが住むところは、自分たちの力で住みよい地域にするため、日常生活や地域活動を見直したり、新しい取り組みなどをすすめています。



▲オリエンテーリング大会 (湯無田)



▲防火施設の点検整備も (皿山)

きれいな選挙めざし

啓発標語を募集

長崎県選挙管理委員会では次の要領で啓発標語を募集しています。

目的

各種選挙でのきれいな選挙を実現し、選挙人の選挙への関心を高め、投票総参加を実現するために、啓発標語を募集します。

応募方法

標語は、自作で未発表のものに限り、官製ハガキ一枚に一句、一人一枚を原

ご賛同に感謝します

目標を大きく達成

青少年のスポーツを振興し、健全な育成をはかるため、少年スポーツ振興会の会員等に先般お願い申し上げたところ、町民みなさま方には賛助会員、特別会員として、多数のご賛同をいただきましたことを厚くお礼申し上げます。

情熱に燃えた立派な先生や社会人の指導者に恵まれて六百余人の生徒たちは、嬉々として運動場や体育館で、波佐見の立派な青少年になるよう



心身の鍛練に励んでいます。今後とも波佐見町少年スポーツ振興会にご指導ご鞭達をいただきたく、お礼をかねてお願い申し上げます。
波佐見中学校育友会々々長
少年スポーツ振興会々々長

則とします。
ハガキには、住所、氏名、ふりがなをつける、年令、職業を記入してください。
送り先
長崎市江戸町二番十三号
〒八五〇
長崎県選挙管理委員会書記室

募集期間

八月三十一日(当日消印有効)まで

賞

- 一、入選 一名、賞状、記念品
 - 二、佳作 二名、賞状、記念品
- 入賞者の発表は、直接本人あて通知します。
- 主催
長崎県選挙管理委員会
- その他
一、入賞標語の使用権は、主催者に属し、各種選挙啓発に自由に使用できるものとします。
二、応募された原稿は、返却しません。

善意の窓

(七月三十一日現在)

- 香典返しにかえて
- 湯無田郷 太田トミエ様
- 御母堂故太田トク様
- 鬼木郷 田崎 種吉様
- 御尊父故田崎清右工門様
- 岳辺田郷 音丸 昭典様
- 御母堂故音丸サヨ様
- 湯無田郷 安永 正徳様
- 御母堂故安永ケイ様
- 志折郷 森田 照夫様
- 御尊父故森田謙一様
- 岳辺田郷 山口 巽様
- 御母堂故山口マツイ様
- 皿山郷 馬場 平摩様
- 御母堂故馬場フミ様
- 宿郷 島 平八様
- 御夫人故島キクノ様

お祝

(八月届出分)

- 堀内 春美 稗木場郷
- 上田 民子 佐世保市
- 吉川 一人 村木郷
- 梅野 鈴江 佐世保市
- 児玉 盛介 東京都
- 小柳 涼子 皿山郷
- 溝上 智裕 村木郷
- 山下美恵子 川棚町

おめでた

(八月届出分)

- 楠本 高文 常由 永尾郷
- 村瀬加菜子 廣澄 野々川郷
- 石井 亮平 春壽 湯無田郷
- 正木 光枝 重征
- 石橋 広樹 博文 井石郷
- 太田 正孝 保博
- 三岳 大介 武利 金屋郷
- 松尾順一郎 政之

おくやみ

(八月届出分)

- 福田 釐 永尾郷 才
- 馬場 徳雄 湯無田郷 才
- 福嶋 四郎 才
- 今里 マチ 井石郷 才
- 松野 セツ 鬼木郷 才
- 松尾 磯馬 金屋郷 才
- 島 キクノ 宿郷 才
- 坂本 高義 皿山郷 才
- 三岳 久一 稗木場郷 才
- 岸川サチエ 才
- 牛島 二男 田ノ頭郷 才
- 永利 好メ 才
- 金山 守 川内郷 才

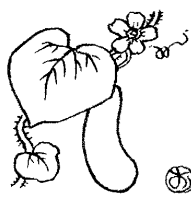

- 山口 敦子 英雄 折敷瀬郷
- 清水 泰行 賢悟
- 藤川 裕子 義則
- 杉原 正明 徳次
- 田中 政利 政一
- 澤田 典子 稔 宿郷
- 山下重紀子 政則 皿山郷
- 辻 和成 新一
- 古田 順子 政好 稗木場郷
- 田崎小百合 敬彌 田ノ頭郷
- 縄本 力行 綱男 岳辺田郷
- 前田 智子 文一 乙長野郷
- 福貞 和幸 能章 協和郷

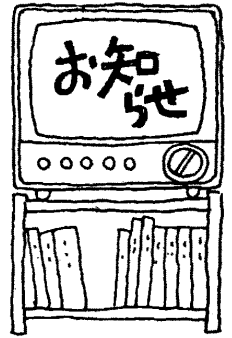

生徒三十人募集

多良見職能指導所

呼吸器・心臓・腎臓の機能障害(回復者)を対象に、適切な健康管理の中で職業訓練を行う多良見職能指導所では生徒三十人を募集しています。

募集期限 九月十五日まで

科目 洋服・テレビ・ラジオ

軽印刷・ベッ甲

訓練期間 一〜二年

その他 食費・教材費は無料。

訓練費等(一万八千円)

9月の納金

- 水道使用料
- 国民健康保険料
- 国民年金保険料

(程度)を支給。

問い合わせ先 西彼多良見町化屋名、県多良見職能指導所

TEL (09574) 三〇一七五

職員採用試験

〔町職員〕

大卒の男子対象に

受付は八月末まで

職種 行政

職務内容 一般行政事務

受験資格 二十六年四月二日

三十二年四月一日まで

9月の当番医

9月の当番医は次のとおりです。

- 3日 田尻医院
波佐見町乙長野郷
☎ (095685) 2416番
 - 10日 池ノ上医院
東彼杵町蔵本郷
☎ (09574) ⑥0059番
 - 15日 坂口医院
波佐見町宿郷
☎ (095685) 3014番
 - 17日 松尾産婦人科医院
川棚町下百津
☎ (09568) ②2038番
 - 23日 鈴木病院
東彼杵町彼杵宿郷
☎ (09574) ⑥0145番
 - 24日 蓮輪診療所
波佐見町稗木場郷
☎ (095685) 2015番
- 時間 午前9時〜午後6時

に生まれた男子で、町内に住所がある人。または住所のある人の子弟。

試験日 十月一日(日)

試験場 川棚町役場

試験内容 一次試験は、教養

・専門試験で、いずれも

大学卒業程度の内容。

受付期限 八月三十一日

申込み 申込書は役場総務課

にありませので、履歴書

写真などを添えて申込む。

〔県職員(初級)〕

一般事務など七職種

受付は九月二十一日まで

職種 一般事務AおよびB、

警察事務、林業、農業土

木、土木、交通巡視員

資格 一般事務A、警察事務

林業、農業土木、土木は

三十二年四月二日〜三十

六年四月一日までに生ま

れた人。一般事務Bは、

男子のみ。

交通巡視員は、二十八年

四月二日〜三十六年四月

一日までに生まれた女子。

受付期間 九月一日〜九月二

十一日まで

試験日 一般事務A・B、警

察事務、農業土木、土木

林業の一次試験十月十五

日(日)。

交通巡視員十月二十九日

問い合わせ先 長崎県人事委員

会事務局(長崎24-1-1

1-1番)または役場総務

課へ

自衛官募集

航空学生は

九月二十六日まで

募集種目

一般曹候補学生・航空学生

受験資格

五十四年四月一日で十八歳

受付期間

一般曹候補学生九月三十日。

航空学生九月二十六日。

問い合わせ先

自衛隊大村募集事務所(大

村②六二一七番)へ。

警察官募集

大学生は除く

九月二十一日まで受付

種目 警察官B

受験資格 二十六年四月二日

から三十六年四月一日ま

でに生まれた男子。ただし、

四年制大学卒または、

卒業見込みは除く。

受付期間

九月一日〜九月二十一日。

試験日

十月二十九日(日)

問い合わせ先 川棚警察署また

は派出所・駐在所へ

九電だより

カーテンや目張りで
冷暖房を効率よく

外部から侵入する冷・暖気を
断るために、窓には
カーテンを吊りましょう。建
具と柱・窓などのすき間には、
スポンジテープなどを貼ると
効果的です。



広報はさみ

町の人口（8月31日現在）

- ・総人口 15,413 人
 - 男 7,381 人
 - 女 8,032 人
 - ・世帯数 3,574 世帯
 - 転入 34 転出 52
- （住民基本台帳調）

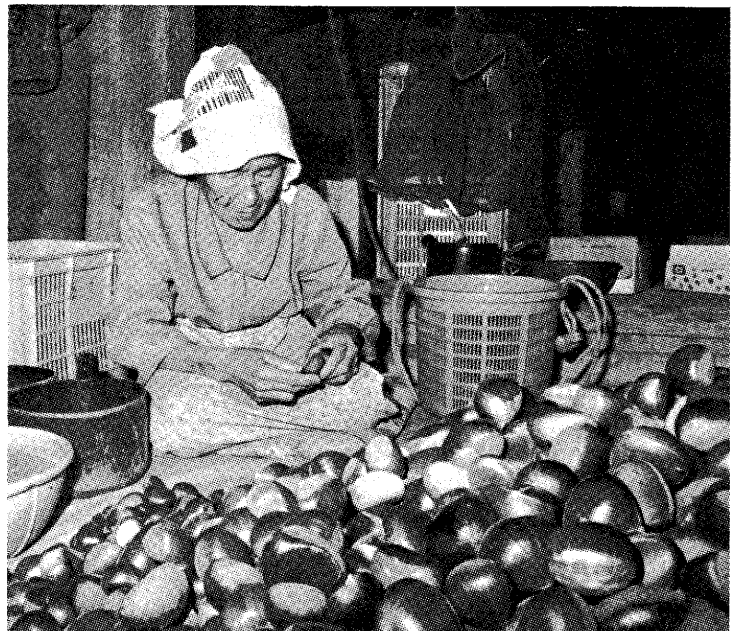
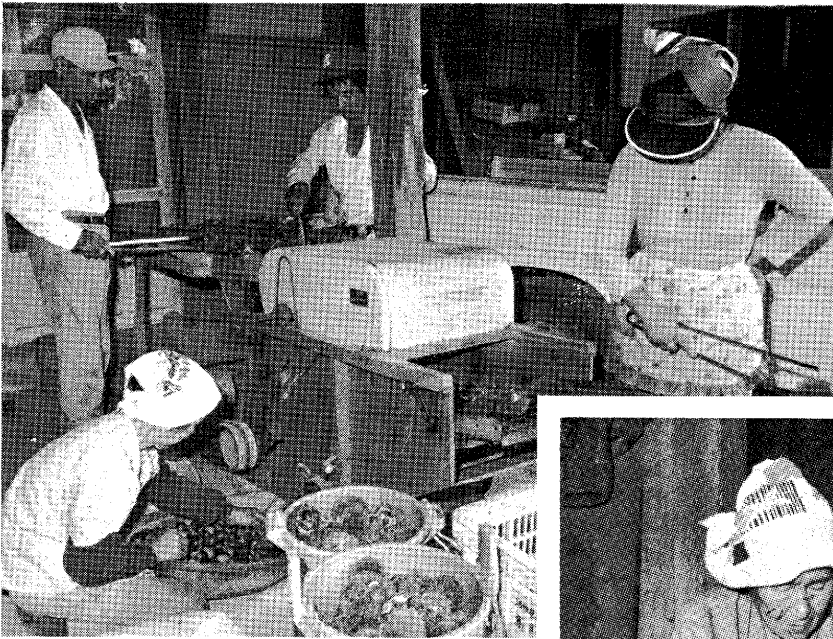

秋のおとずれ

…栗の出荷大忙し（川内郷で）

9/53

きびしかった今年の夏もやっと終わり、朝夕はさわやかな秋風がそよぐこのごろです。稲穂が首を垂れ、秋の味覚が楽しめる好季節となりました。川内郷高月久雄さん方では、今、栗の収穫、出荷に大忙しです。家族そうで、イガ栗が割れ中から顔をのぞかせたものを栗山からひろい集め、脱穀機に似た「クリむき機」で栗の実だけを取り出します。きれいに撰別された栗は、長崎や佐世保方面へ出荷されています。

十二回目の「敬老の日」 心の宝石を糧に!!

町老連会長 李尾 忠光

老人福祉法が制定され、「敬老の日」が定められてから今日で十二回目を迎えました。

敬老の日とは、老人以外の人々が、老人に対し、これまでの労苦や社会に貢献したその功績をたたえて感謝の気持ちを表わし今日一日を楽しく過してもらうためにもうけられています。各地で老人を中心に慰安会など多彩な敬老行事が催されますことは誠にありがたく、感謝にたえません。

おかげさまで私たち老人クラブ会員千四百余は、細々ではありますが賢実に歩みが続けております。このことは、日ごろお世話してくださる社協、町や民生委員をはじめ、全町民みなさまの限りないご援助とご協力の賜であると深く感謝申し上げます。
精神的にも、経済的にも落ち着いて安定したものが欲しい



李尾忠光さん



いと願う欲求からの年金問題、丈夫で長生きしたいという欲求から老人医療の問題。また仲間同士で励まし合い、慰めあつて孤独感から解放されたいと願う欲求の孤独老人の問題など老人を取りまくいろいろな問題について幸いに老人福祉が年々充実されており、毎日を喜んで生活できる私たちはたいへん幸せでございます。
敬老の日には、私たちの反省の一日として、戦後日本人が忘れ去ったかに見える謝恩の心とか、隣人愛や礼節心、奉仕する心など失われつつある心の宝石を思い出してみて、自分自身を律し、みなさまの温かい敬愛の心におこたえする糧にしたいと思います。

最近では、老人福祉対策として年金制度、老人医療の無料化、福祉サービスなどいろいろぶん充実されてきました。高齢化社会への第一歩を踏み出した現在では、もはや「人生七十年」はあたり前と言えましょう。
町内でも老人クラブを中心にいろいろな活動を行つていきます。
老人福祉週間にあたり老人クラブ員の中からお二人に老後について二、三質問してみました。

『健康が第一ですよ…』

野々川郷

大本実美さん七十歳

◎老後の不安は？

年金制度や医療面が充実されてきて特に感じない。何よりも健康が第一と考え、その健康を保つ工夫をして



大本実美さん

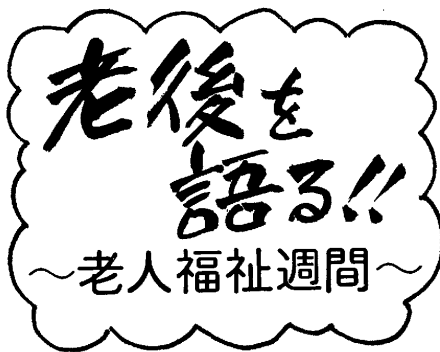

いる(体操をするなど…) ◎老後の生がい、楽しみは？ 老後を楽しくするために趣味や娯楽を持つことが大切。盆栽が趣味で、世話する中に生がいを感じる。

◎老人の役割(立場)をどう考えるか？

まず、健康を保ち、率先して家庭を明るく円満にすることが老人としての責任。また、子供や家庭に対して

『七十の手習いでも…』

岳辺田郷

川上イシさん七十一歳

◎老後の不安は？

今は体のことや家庭内の心配もない。老齢年金があるので経済的にもよい。

◎老後の生がい、楽しみは？

長生きしてからは健康であることが一番。老人クラブの行事に参加したり、友人と世間話をするのが楽しみ。七十の手習いで「生花」



川上イシさん

を勉強してみたい。

◎老人の役割(立場)をどう考えるか？ 老人でもできることを役目と思う。他人に迷惑をかけるような体だけは大切にしたい。

◎社会や行政に望むことは？

年金や医療面などが充実し、優遇されているのでこれ以上は特にない。

自分たちの持つてくる知識やしきたりなどを正しく引き継いでいきたい。 ◎社会や行政に望むことは？ 特に望むことはないが、旅行などは良いことだが高齢になつてくれば無理(健康上)がくるので、行けない人のための活動や催しを考へて欲しい。修養講話などを巡回してやつてもらえばと思う。

長寿番付

敬老の日にあたり、町内の長寿者(九十歳以上)の方々に最近の楽しみや長寿の秘けつなどをたずねてみました。

質問事項

- ①生年月日
- ②子・孫の数
- ③好物
- ④楽しみ
- ⑤長寿の秘けつ

田頭郷

黒崎 マシさん (97歳)

- ①明治14年7月4日
- ②子・8人、孫・44人
- ③くだもの(特にモモ)
- ④隣近所の人が訪問されるのが一番待ちどおしい。風呂好き、ラジオを聴くこと(相撲)
- ⑤家族から大事にあつかわれることですかね……



村木郷

一瀬 キクさん (91歳)

- ①明治19年12月19日
- ②子・7人、孫・16人
- ③まんじゅうは大好物、晩酌も
- ④・せん茶一杯の酒をのむ、快い気分になる。
・お客さんと一緒に歌をうたうこと。
- ⑤毎日朗らかに過しくよくよしない。



井石郷

神村 フサさん (92歳)

- ①明治19年4月7日
- ②子・2人、孫・8人
- ③やさしい
- ④テレビをみること
- ⑤食物に注意し、量をひかえめにする。



村木郷

山口 キツさん (91歳)

- ①明治19年12月19日
- ②子・4人、孫・7人
- ③なんでも食べるので特にない
- ④現在は体が弱いので別にないが、朝晩のお参りが楽しみ
- ⑤好ききらいをせず、何でも食べ、腹八分に心がけている。



岳辺田郷

執行 シゲさん (91歳)

- ①明治20年4月10日
- ②子・7人、孫・23人
- ③カレーとサラダ
- ④・テレビをみること
・少々の晩酌も
- ⑤病気は努めて初期に治すこと
物事をあまり気にしない。



鬼木郷

川口 シヲさん (90歳)

- ①明治20年11月29日
- ②子・6人、孫・15人
- ③晩酌(最近砂糖ざい)
- ④歌、踊りが大好き、また近所に出向いて話をするのが楽しみ。
- ⑤家庭円満が第一の秘決と思う



湯無田郷

堀江 クマさん (90歳)

- ①明治20年10月20日
- ②子・1人、孫・0人
- ③ごはんにもろみは欠かせない。酒を少々。
- ④テレビを見ること。(特に水戸黄門が好き)
- ⑤よく食べ、体を動かすこと

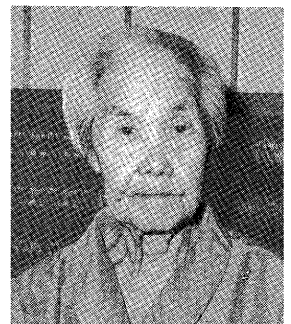

鬼木郷

藤崎 ミツさん (90歳)

- ①明治21年5月23日
- ②子・0人、孫0人
- ③何でも食べるので特にない。
- ④温泉センターに連れ立って行くこと。耳は遠いが、老人クラブの人と合うのが楽しみ。
- ⑤好き嫌いをせずくよくよしない。言いたい事があったら卒直に言う。



乙長野郷

久田 熊市さん (90歳)

- ①明治21年2月15日
- ②子・5人、孫8人
- ③刺身は酒の肴に欠かせない
- ④テレビを見ること(相撲)
- ⑤適度に体を動かし、好きなお酒を適量のむ。



郡内から500人が参加

『親しまれる老人』を宣言

53年度老人福祉大会

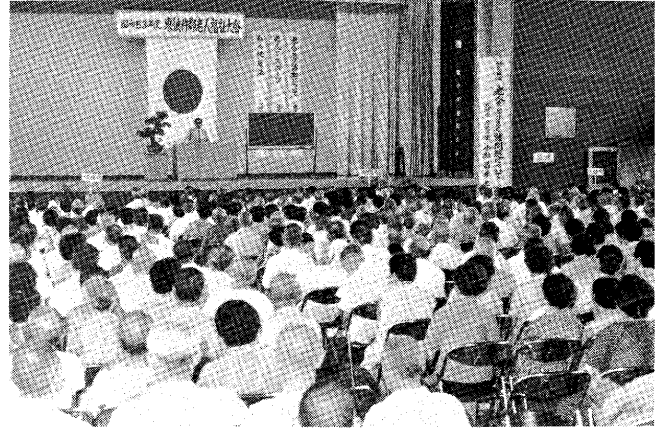

老人問題を真剣に討議

八月二十四日、中学校体育館に郡内の老人クラブ員など五百人が集まり、五十三年度老人福祉大会が開かれました。大会では、午前中、大村市の福祉施設月光の里の小松昌幸先生を講師に迎え、特別講演が行われ、老人をとりまく諸問題について会場内の暑さにもめげず全員熱心に耳を傾けていました。

昼食後のレクリエーションでは、地元町内の老人クラブから歌や踊りなど多彩なだし物があり、限らない拍手がおくられました。

午後からは各町代表の意見発表や熱心な討議が行われ、



なごやかなひととき

日常の老人クラブ活動の実態や問題点が論議の中心になり、今後の課題として提起されました。

最後に、これからの老人福

祉の充実を願い、またそれにこたえる立派な老人となることを宣言し、さらに次の大会で元気に再会することを誓いながら万歳三唱で大会を終りました。

盆栽やワラぞうりなど百点が出品

老人作品展

一方、二十三日から三日間同会場では県主催の老人作品展が開かれ、郡内の老人から盆栽・書道・絵画やその他工芸品など約百点が出品されました。展示場には老人ならではのワラぞうりやカゴなどはじめ力作ぞろいで観覧の人たちの目をひいていました。



ワラぞうりなどずらり……

五十三年度花壇コンクール

昨年に続き井石が優秀賞

優良賞は皿山・金屋

今年で三回目を迎えた花壇コンクールの審査会が、八月十一日に行われました。

優秀賞に「井石老人クラブ（陶碑前花壇）」、優良賞に「皿山老人クラブ（松尾陶器前花壇）」と「金屋老人クラブ（金屋公民館花壇）」がそれぞれ選ばれました。

今回は二十四カ所の花壇が出点され、各所とも昨年以上の出来ばえで審査員を悩ませました。夏場の干ばつから少しでも花を守りきれいな花を咲かせたいとする老人クラブ会員の努力のあとがしのげられました。

なお、今回入賞した三花壇



「陶碑前花壇」

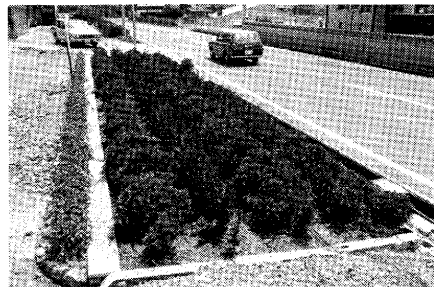

松尾陶器前花壇



金屋公民館花壇

は県コンクールに出点されています。

これらの花は町内のあちこちで、晩秋までわたしたちの目を楽ませてくださいましょう。

九月二十日から三十日までの十日間、恒例の秋の全国交通安全運動が行われます。

県内での交通事故は、昭和四十五年をピークに年々減少していましたが、ここ二、三年は減少傾向も鈍り、死亡事故は、八月六日現在六十六人と昨年より二人増加する状況

秋の全国交通安全運動

みんなですすめる交通安全



9月21日～30日

となっています。

この死亡事故の原因のうち五十三%の三十四人が交通五悪（飲酒・速度・追越・歩行者保護義務違反・無免許）によってひき起されています。

なかでも飲酒運転によるものが最も多く、十五件を記録しています。

このような状況から長崎県では、歩行者および自転車利用者、特に子供と老人の交通事故防止。安全運転管理の充実と安全運転の促進および「**飲酒運転の追放**」を重点に実施されます。

親から示そう 正しい交通ルール

子供は、親の行為をまねます。

親から正しい交通ルールを示してください。

とくに、老人（六十五歳以上）と幼児（三歳～六歳）が交通事故にあいやすい特徴として、次のことが考えられます。

身体が自由がきかず、動作がおそい。

人にたより、自分から危険をさげようとしない。

交通ルールを知らない、守らない

以上のことを理解し、みんなまで保護し、正しい交通ルールを指導しましょう。

あなたの事業所は大丈夫ですか？

最近の交通事故のなかで、安全運転管理上の問題がある事故がしばしば見うけられます。

事業所の安全運転管理者、運行管理者、整備管理者の方は、安全運転管理に注意し、労務管理、点検整備の適正化の指導とともに、適正な積載の励行、走行速度の抑制などについて指導してください。また、講習会などには欠かさず

交通戦争の「弱者」は

子供とお年寄り

楽しかった夏休みも終わって子供たちは新学期。これまでの開放的な毎日から生活のリズムが変わり、注意力が散漫になって、交通事故に結びつきやすくなります。

また、お年寄りも外出の機会がふえ、交通事故にあいやすい時期です。子供とお年寄りは、自動車の前では「弱者」そのものです。



出席させ、知識の向上に努めましょう。

みんなで加入 住みよい町づくり 飲酒運転追放会

本町では、ご承知のとおり町議会で「飲酒運転追放」が決議されています。

飲酒運転が多いことは、そこに居住する地域住民のモラルの低さを示すバロメータと言われます。幸い本町では、最近飲酒運転追放の機運が盛り上がり、

飲酒運転による事故四件、飲酒運転検挙者二十八件（七月末）



各地で飲酒運転追放会が結成されています。一人残らず加入して、交通事故のない住みよい町づくりに参加してください。

警察庁発行の昭和五十二年の「交通統計」をみますと、歩行中に自動車にはねられて死亡した人は、昨年一年間で二千九百六十一人にのぼっています。このうち、九歳未満の子供と六十歳以上のお年寄りの数は、合計で千八百九十六人、実に六四%にも達しています。

一方、歩行中の負傷者数を見ても死亡者と同じ傾向が出ています。九歳未満の子供が全負傷者の約半分を占め、これに六十歳以上のお年寄りを加えると約六五%にもなります。交通戦争の被害者は、まさに子供とお年寄りといえます。

婚礼行事の改善内容決まる

一人経費七千円以内

ムダが多く、派手になりすぎている結婚式や節句、上棟式、葬儀など「冠婚葬祭のあり方」を新しく改善するため、公民館活動の一つとして、地区公民館や婦人会、青年団などを中心に数回の話し合いやアンケートが行われてきました。

その結果をまとめ、八月二十四日に開いた「公民館活動推進会議」（地区公民館長、社会教育委員、公民館運営審議会委員計四十五人）で、まず、婚礼行事の改善内容が話し合われ、経費の基準と改善事項が別記のとおり定められました。

これまでも改善がさげばれていましたが、慣習や前例に左右され、派手になりみんなが困っている始末です。

今後、各地区で話し合いをすすめて、全町民に知らせて、秋の結婚シーズンから実施することになりました。

【一人当り経費の基準】

料理（税込）三千五百円以内
酒（飲料） 五百円
引物 二千円

会場サービス料 五百円
雑費 五百円
合計 七千円

【改善事項】

- (1) 結納金：本人月収の三ヶ月分程度とする。
- (2) 引物：一品とし、二千円以内のもの（御菓子・かまぼこ類も一品とみなす。）
- (3) 二次会：新郎新婦宅で行う二次会は廃止する。
- (4) 宴会時間：二時間以内。
- (5) 御祝儀：一般招待客は五千円以内とする。
- (6) 衣装：式服を含め三回以内。
- (7) 人数：本人を中心に最小限度にとどめる（特に職場などで検討する）
- (8) 式・宴会：式や披露宴の進行、あり方など意義ある門出の行事に努める。
- (9) 料理：持ち帰るのをやめ、席上で楽しくいただける内容を工夫する。
- (10) 会場：なるべく町内の会場を利用する。
- (11) その他：改善内容が継続性を持つよう町内各地で話し合いを持续続ける。

モデル公民館たより

生活改善に取り組む!! 実践項目など打ち出す

毎月の生活の中で、ムダやムリをしている面を反省し、改善していくこうと、各地区で冠婚葬祭について「生活改善」の話し合いが進められ、実行できることから取り組

まれています。

郷総会や公民館運営委員会、婦人会、公民館活動推進会議、各種団体など話し合いが持たれ、またさらに隣保班ごとに話し合うなど、ふだんの生活習慣も改めて見直されています。

モデル公民館に指定されている自治公民館のうち、川内・皿山公民館では、次のような実践項目が打ち出され、チアシなどを全家庭に配布し、実行しています。

(皿山公民館のチラシ)

生活改善運動の 第一歩として

- 一、葬祭行事を改め実行しましょう。
- 一、祭壇ははでにしない。
- 一、初盆の御香料は五百円以内とする。その折子供の小使は百円以内の学用品とする。

皿山郷公民館
皿山郷婦人会
皿山郷育友会

(川内公民館のチラシ)

勇気をもって生活改善運動に 努力しましょう

(ムダ・ムラ・ムリをなくしましょう)

川内公民館

【葬儀について】

- ・葬式のお加勢は、本組単位に話し合い、最小限度にとどめましょう。

【仏事について】

(おたいや行事について)

- ・親せき・遠路からの人以外には、煮たき接待をやめましょう。
- ・おぶくさま（御仏供米）を持参するのはやめましょう。
- ・接待は、お茶菓子（盛り合わせ）程度にとどめましょう。

(四十九日およびその後の年忌法要について)

- ・招待客は、従来どおりとしますが、最寄り話し合い、簡素化に努めましょう。

(引出物について)

- ・引出物は一品にとどめ、できるだけ家庭消耗品などを選びましょう。ただし、金額は、千円程度にとどめましょう。

【見舞返しについて】

- ・出産祝、病氣見舞などの見舞返しは、一切やめましょう。

行政相談週間 (10/15 ~ 10/21)

十月十八日相談日を開設

十月十五日から二十一日まで全国いっせいに行政相談週間が行われます。

行政管理庁の行政相談をご存知ですか。行政管理庁の行政相談は、公正な第三者の立場からみなさんの相談に応じています。

みなさんの中には、役所の仕事で

- テキパキやつてもらえない。
- 不親切な扱いをうけた。
- 納得できない。

○手続などがどうしてよいかわからない。

○こうしてほしい。など、苦情や相談や意見はありませんか。

こんなとき気軽にご相談ください。取扱いは無料です。また、秘密にしたい方は、希望にそうようにします。

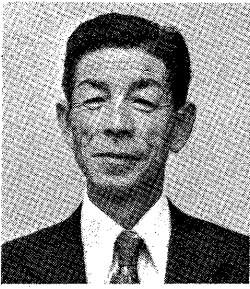

中島良美相談員

〈連絡先〉

湯無田郷 (電二五一九番)

中島良美行政相談委員

なお、本町ではこの週間にちなんで次のとおり相談日が開設されます。

・十月十八日、十時〜十六時

毎月八日は「お米の日」

見直したい米の良さ

米は古くから日本人の主食として親しまれ、おいしく栄養的にもバランスのとれた食べ物です。

最近では、食事の内容が洋風化し、インスタント食品の

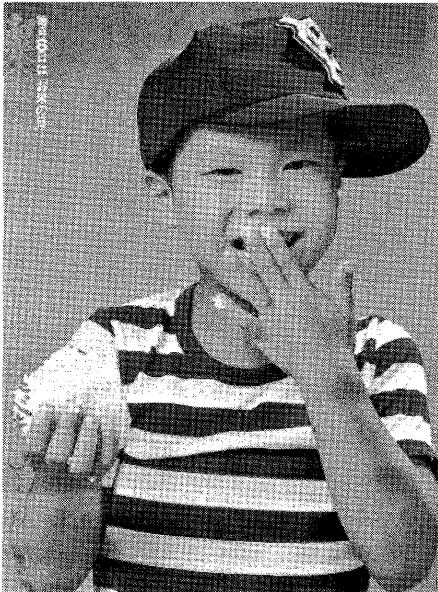

の風土に最も適した米の良ちを見直し、消費の安定と拡大を推進していきます。

利用などで炊事も簡略化される傾向が強まり、また米に対する偏見などもあつて消費量は減少しています。そこで、県では、毎月八日を「お米の日」とし、わが国の

・役場会議室

中島委員に

感謝状

行政相談委員として、住民の行政についての苦情の解決に尽力されている中島委員へ長崎行政監察局長から感謝状が贈られました。

国民年金(コイナ)

繰り上げ請求は六十歳から 老齢年金

国民年金の老齢年金は、本来、六十五歳になったときに「裁定の請求」をして受けることになっています。しかし、本人の希望で、六十歳から六十四歳までの間に、繰り上げで請求することもできます。

(以下、繰り上げ請求といいますが)今号では繰り上げ請求について説明します。

1、繰り上げ請求は 誕生日の前日に

六十四歳以前に、繰り上げ請求をされる方は、請求をした月から年金がもらえます。たとえば、六十二歳を半年すぎたから請求されても、六十二歳になった月から年金がもらえるのではなく、請求があった月から年金が支払われます。すので六カ月分の年金を損することになります。

年金の繰り上げ請求をする場合は、誕生日の前日に手続

きするのが一番お得な方法です。特に、一日生れの方は、前月の末日が満年齢に到達する日ですので、前月の末日に請求しないと一カ月分損をすることになります。

2、減額される繰り上げ請求

老齢年金の繰り上げ請求をした場合は、請求する年齢によって別表のように減額されます。この減額された年金額は、六十五歳以上になっても変わらず、一生減額された年金を受けなければなりません。この点を十分注意する必要があります。

3、繰り上げ請求の手続きは

老齢年金の繰り上げ請求をする場合は、年金手帳と印鑑を持って役場年金係で手続きをしてください。

なお、農協、銀行で年金の支払を希望される方は、預金通帳の口座番号が必要です。年金の「裁定の請求」をしてから、年金証書が手もとに届くまでには、いろいろな審査がありますので、約三カ月くらいかかります。

●減額率

希望する年齢	減額率
60歳以上61歳未満	0.42
61歳 " 62歳 "	0.35
62歳 " 63歳 "	0.28
63歳 " 64歳 "	0.20
64歳 " 65歳 "	0.11

第六回少年親善ソフト大会

湯無田、四年ぶり優勝

少年少女の親睦を深め、健全な育成を願って八月八日、第六回少年親善ソフトボール大会が開かれました。

中学校で開会式が行われたあと、中学校・甲辰園・東小学校の各会場に分かれ、参加した三十チーム(約五百人)が熱戦をくりひろげました。父兄や多くの応援者が見守る中で、練習の成果を出しきって好試合を行い、会場をかかせました。試合の結果、湯無田Aチームが四年ぶりに優勝しました。

これまで、こうした大会で

は、会場にゴミが散らかり主催者を悩ませていましたが、今回は、紙くず、ジュース缶

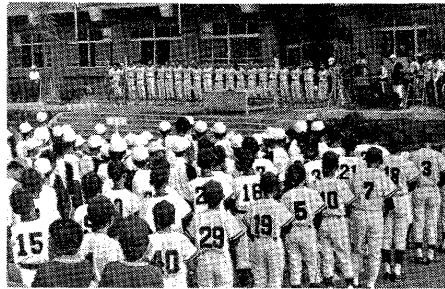

開会式

十月十日、町民大運動会 町民こそって参加しよう!!

スポーツの秋に、町民こそってスポーツに親しもうと、十月十日(体育の日)に、町民大運動会が行われます。場所は中学校グラウンドです。当日は九時三十分開会、十時から競技が開始されますが、プログラムも子供から老人まで参加できるようにいろんな種目が組まれています。

休み時には、浮立や仮装行列、マ스ゲームなど楽しさが盛りだくさん予定されています。スポーツとレクリエーションの町民祭典として、有意義な一日を過ごしていただくため、町民こそってご参加ください。なお、十日が雨天の場合は中止されます。

たばこの吸いがらなどが各自で始末し、気持ちのよい大会となりました。

成績は次のとおりでした。
優勝 湯無田Aチーム

二位 宿 A
三位 中尾 A
三股

少年野球チーム誕生

「パイレーツ」がチーム名

野球を通じて、少年の健全な育成と技術を向上させようとして先ごろ少年野球チームが誕生しました。チーム名は「パイレーツ」。中央小学校区の

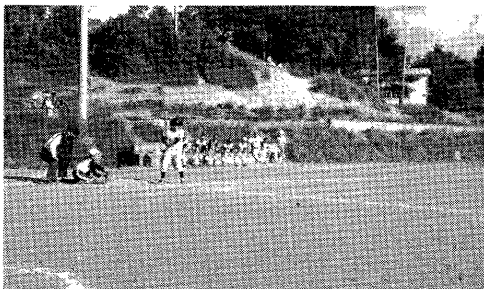

めざすは「王選手」

小学四年から六年までの児童で構成されており、現在メンバーは二十三人。毎週木曜

仕事をしたい寡婦の方へ

利用できる窓口と制度

当七四、九三三円支給)

労働省では、病気・不慮の事故、離別などで夫を失い、未成年の子供をかかえ一家の担い手として仕事にかかえ一家の希望している婦人の方々のために、またこれらの方々の受入れていただく事業主の方々のために次のような窓口や制度を設けています。

公共職業安定所窓口と制度

◎「仕事につくための「職業相談・職業紹介」

専門相談員が就職についてきめこまかな相談・指導を行います。適性や希望にあった事業所への職業紹介に努めます。◎技能を身につけるための、「公共職業訓練」

仕事につく前に、公共職業訓練施設(各種学校への訓練委託あり)で専門の指導員のもとで訓練を受けることができます。

種目 経理事務、タイプ、デザインなど七十種目。期間 六カ月〜一年(委託は三カ月)。費用 無料。(期間中は手

土曜日の週二回、甲辰園グラウンドで練習に励んでいます。

◎「仕事や職場環境になれるための「職場適応訓練」

事業主の方へ

◎寡婦を雇用する事業主へ、「寡婦等雇用奨励金」

◎「職業適応訓練」を委託する事業主に訓練を委託します。

期間 六カ月。委託料 雇用者一人当り月額一、〇〇〇円。くわしくは、工業組合内の田嶋婦人少年室協働員(電話三〇〇三番)にご相談ください。

農業が基本

八億余という巨大な人口のうち約八〇%が農村人口と言われ、国土面積は日本の約二十六倍、耕地面積は約二十倍とも言われている。とにかく大きい中国である。これを一つの軌道に乗せて政治・行政を走らせていることは並たいていのことではなからう。

しかし、それを見事にやっつけているのが、中国共産党主義建設という特異な体制と強力な政策の推進であろう。その政策の基本が農業で、これを国民経済の基礎としている。

中国の経済発展の方策を推

整然とした圃場



測し要約すれば、第一に農業を發展させて食糧自給を解決する。そうすれば原料を農業に頼る食品加工や衣料などの軽工業が發展して資金が蓄積される。したがって重工業も發展を続けるという論理的な指導を強力に行っている。

米の多収穫競争

自力更正、刻苦奮斗の号令をかけるとともに、思想や政治教育もすべての農民に徹底され、人間改造も進んでいる。農民が自らの手で耕し、種子をまき、収穫することを解放後の喜びとして味わいながら農業に精出している。

農耕はほとんど人力で行われ機械は使用されていないが、すばらしく立派で整然とした圃場整備が実施されている。農作物は各生産大隊で自主的に研究、改良に取り組み、増産に最大の努力をしている。特に農地の高度利用を積極的にすすめるため、米は二期作、野菜・麦は三〜四期作の開發に努めるとともに、遊休地(荒地)をなくし、かんがい用水路は農道内に設けられている。米は二作、しかも密植(12cm×12cm)して米づくりを精出している。米の減反割当が

行われている日本と違って、多収穫競争を行っているのが中国農業の一面である。

のどかな田園風景

のどかな田園風景もみられる。アヒル飼いの農婦は数

近代化すすむ 中国農業と農村

中国訪問記(3)

羽を一〜二人で追っている。アヒルもなれたもので隊列を乱さず整然と行動している。水牛に乗りながらあぜ草を食せる農夫、かごを持ち野草をつむ子供、クリークの魚をとる若者などきびしさの中にものどかさが見られる。三十〜四十人が一団となり隊列を組んで麦を刈る姿、田

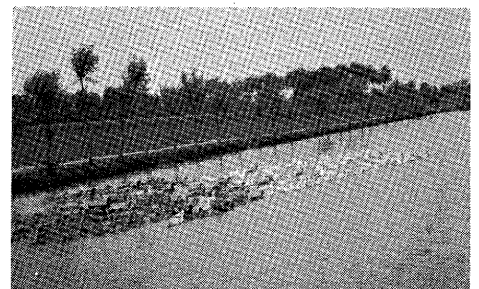

アヒルの隊列

をクワで耕し、稲を手植えしている姿を視察し、働く農民が若年層であることにも驚いた。

農業経営の母体は人民公社であり、また行政機関の機能も果しているが、実際の経営は生産大隊あたり、それぞれきちんとした責任体制がとられている。責任者の指示と指導は厳格に実行され、農業生産はすばらしい躍進を続けている。

自分で評点する報酬

農民の労働報酬は点数制で労働評価を行い、現物(穀物)と現金で配分支給されている。その方法は、労働者は体力(勤勉)、能力(技術)、協調(精神)について自己評点をして

申し出、これを委員会で再評価するしくみで、賃金に反映させ労働意欲をかきたてている。すべての農民は、それぞれの体力と能力に応じた仕事を与えられていることはいうまでもない。

充実される住宅や医療

散在していた農家は解放後一定地域に建設した集団住宅に入居させて、共同的な生活が行われている。

病院や診療所が急速に整備されて地域医療の充実を凶っている。「はだしの医者」これは中国だけの制度ではなからうか。一生産大隊に一診療所があり、そこに四人の医者が配置され交替で診療にあたり、農耕にも従事している。

農民の慰安、娯楽施設は整備されていない。特にテレビは一般家庭にほとんど普及していない。日本の普及率、娯楽機関の充実状況と比べると日本はよいなあ、日本人は幸せだなあとを深くした。

思想、信条、言論、住居、職業選択などの自由が保証されている日本。ほんとうに感謝せずにはいられない気持ち強く湧いてきた。

(助役 松尾 均)

ふるさと歴史散歩 (その十二)

富永治助父子の墓

とみながじすけおやこ

まず富永治助とその子五郎右衛門が、どんな人だったかを紹介しよう。

治助は、喜前公が一千の兵を率、朝鮮の役に出陣したとき、公の近臣として十六歳で従軍した。

戦功があつたので帰陣後、百五十石の禄を賜わつた。

若い治助は、この戦役の折連れて来た朝鮮人陶工たちと親しかつた。そこで藩公から陶工たちの監督役を命ぜられた。

治助は陶工たちを大村から波佐見へ連れて来て、言葉がよく通じず生活様式もちがう陶工たちを保護し、生活を守つてやり、波佐見の人達との仲をとりもち、原料や燃料を世話して、村木で窯を開かせ



富永治助の墓

た。かくて陶工たちは村木の畑ノ原・古皿屋・山似田に朝鮮式登り窯を築いて焼きはじめた。
これが波佐見陶業の創まりである。多分慶長四年(西暦一五九九年)のことであろう。そんな関係で、治助の知行は村木・稗木場にもあつた。彼は稗木場に居を構え(現在の古田氏の前だと太田新三郎氏は推定)近くに窯を築いて焼かせた。(その古窯跡は稗木場郷字堂ノ前、観音堂のそば)
時代が大坂の豊臣方と徳川方との争いの時だったので、治助は波佐見に安住ばかりはできず、大阪冬の陣(慶長十九年)に際しては、藩主から家康・秀忠へのお機嫌うかがいの奉書を持つて大阪へ上つたりして、藩の仕事も多かった。
治助は世が静まると陶業に力をそそぎ明暦元年(一六五五)に、稗木場で没した。行年八十歳法号了茂

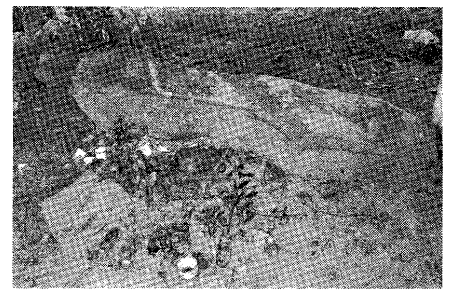

五郎右衛門の墓

(川棚常在寺の過去帳にあり)。治助の子富永五郎右衛門は城石垣普請の奉行を勤めたりした一方、陶業の元メ役をして波佐見にも尽した。
五郎右衛門は、父に先だつて慶安四年(一六五二)に江戸屋敷で没した。法号宗通(常在寺にあり)
富永父子の墓は、稗木場郷の皿山寄り立井・山口両家の間、柿の木の下にある。

このように、富永治助とその子は、波佐見焼の創業に重要な役割を果たした恩人である。
現在五郎右衛門の墓石は横倒しになっているので、建て直す必要がある。
富永の家紋は㊦で、永尾の富永家も同一なので縁故があるのではないかと太田新三郎氏は書いてあるので附記しておく。

福田寛吾氏無投票で二選

町長選挙



福田町長

任期満了に伴う波佐見町長選挙は、九月三日告示、四日の午後五時で立候補の届出を

締め切りしましたが、現町長の福田寛吾氏(七十歳)のほか立候補者がなく無投票当選が決まりました。
町民の付託を受け今後四年間の町政を担当される福田寛吾氏の活躍を期待します。
詳しくは、次号でお知らせします。

敢闘賞を受賞

第十四回県消防ポンプ操法大会

去る九月八日長崎市営ラグビー、サッカー場で第十四回長崎県消防ポンプ操法大会が開催され、本町からも小型ポンプ操法の部に第四分団が参加しました。
第四分団では、優勝をめざして猛練習を重ねて大会に望みましたが、各町とも優秀をつけがたい接戦となり、惜しくも優勝こそ逸しましたが、力の限り奮闘し敢闘賞を受賞することができました。
大会まで長い間、選手、地元消防団及び後援会等のみならず苦労さまでした。

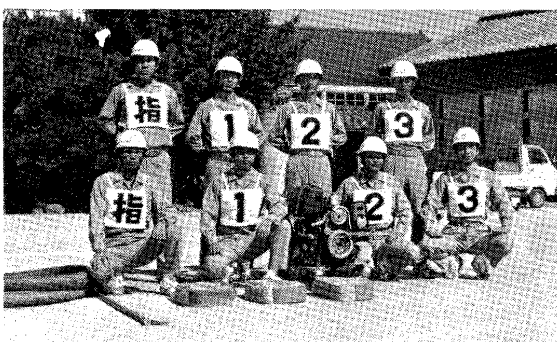

出場した第四分団の選手のみなさん

お題は「丘」

五十四年歌会始 (十月十一日まで)

五十四年歌会始のお題は、「丘」と決まりました。お題は「丘」ですが、歌には「岡」の文字を用いても差し支えありません。なお、詠進歌は、自作の歌で一人一首とし、未発表のものに限ります。

◎詠進期限 十月十一日まで
ただし、十月十一日消印の

住宅統計調査にご協力を

十月一日、全国いつせいに実施

五年に一回実施される「住宅統計調査」が十月一日、全国いつせに行われます。

この調査は全国の約五百万の住宅・世帯を対象とした「住宅の国勢調査」といわれるもので、みなさん方の住宅や世帯の構成など、四十二の項目について調査が行われます。その結果は、これから住宅政



ものは有効です。

◎あて先 「〒100 東京都千代田区千代田一番一号 宮内庁」
封筒に「詠進歌」と書き添えてください。

◎その他 要領のくわしくは、役場企画係へおたずねください。

策を進めるうえで基礎資料となります。

九月二十四日から三十日までの間に、都道府県知事が任命した調査員が、各家庭を訪問し、調査票を配って、記入をお願いします。正しくご記

入のうえ、十月一日から七日までに再び調査員が訪問しますので、お渡しください。

調査した事項は、統計をつくるために使います。調査員や関係者が他に漏らしたりすることは、法律によってかたく禁止されています。

安心して、正しく申告してくださるようご協力をお願いします。

善意の窓

(八月三十一日現在)

- 香典返しにかえて
- 皿山 郷 坂本 博信様
- 御祖父故坂本高義様
- 宿 郷 山下 一枝様
- 御主人故山下一三様
- 宿 郷 有福 久雄様
- 御令嬢故有福恵子様
- 村木 郷 松尾 幸光様
- 御尊父故松尾三一様
- 岳辺田郷 馬渡 孝弘様
- 御尊父故馬渡友一様
- 宿 郷 吉村ヒサ工様
- 御主人故吉村勝美様
- 中尾 郷 山口 勝行様
- 御尊父故山口甚平様
- 田頭 郷 牛島 精次様
- 御尊父故牛島二男様
- 川内 郷 石本 松行様
- 御尊父故石本龍雄様
- 以上の方々から本町社会福祉事業資金に寄付していただき

犯罪予防援助 募金お礼

総額 189,404円

きました。

それぞれの寄付に対し厚くお礼申し上げます。

波佐見町善意銀行
社会福祉法人
波佐見町社会福祉協議会
会長 福田 寛吾

七月に実施しました犯罪予防援助募金運動に多数の方々からご協力いただきました。厚くお礼申し上げます。

募金額は次のとおりでしたので、佐世保地区保護司会へ届けました。

●十八万九千四百四円
波佐見町
社会福祉協議会事務局

お祝

(八月届出分)

- 谷口 正嗣 鬼木郷
- 松永須賀子 佐世保市
- 高木 靖彦 長崎市
- 波江由美子 協和郷
- 中里 秀夫 東彼杵町
- 吉田 操 宿郷

おめでた

(八月届出分)

- 徳田昭登志 唐津市
- 田崎ミサエ 湯無田郷
- 子ども名 親の名 部落名
- 樽見亜紀子 博幸 小樽郷
- 中尾 抄子 健夫
- 井川 恵美 利春 野々川郷
- 平尾めぐみ 重行
- 太田奈美子 芳徳 湯無田郷
- 森林 竜也 龍二 井石郷
- 西川 健一 博之 折敷瀬郷
- 立川 明男 正美
- 辻 泰弘 卓雄 宿郷
- 林 史敬 豊
- 田添 史織 武俊
- 井石 知子 廣人
- 樋口 久展 健司 村木郷
- 松尾智恵子 國雄 稗木場郷
- 江口由希子 照彦 岳辺田郷
- 田崎 友和 博喜

おくやみ

(八月届出分)

- 宮崎由記夫 中尾郷 三才
- 古賀 ナカ 〃 〃 三才
- 森 花子 折敷瀬郷 三才
- 田崎直太郎 村木郷 三才
- 中尾 武末 皿山郷 三才



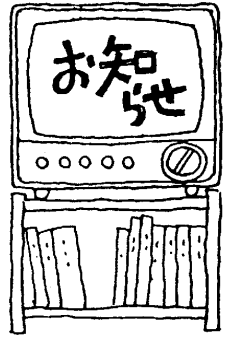

もめごとでお困りの方へ

「無料法律相談」

九月二十八日

売買、貸借、宅地建物、相続、離婚、親子関係、その他もめごとでお困りの方は次のとおり「無料法律相談」が実施されますのでご利用下さい。

日時 昭和五十三年九月二十八日(木)午後一時三十分～四時
場所 波佐見町公民館

10月の当番医

10月の当番医は次のとおりです。

- 1日 松尾産婦人科医院
川棚町下百津郷
☎(09568)②2038番
- 8日 野中 医院
波佐見町西の原
☎(095685) 3054番
- 10日 青木 医院
川棚町下百津郷
☎(09568)②2263番
- 15日 喜々津 医院
東彼杵町彼杵宿郷
☎(09574)⑥0168番
- 22日 宮崎 外科医院
波佐見町内海
☎(095685) 2221
- 29日 山本 外科医院
川棚町栄町
☎(09568)②2495



10月の納金

- ・町 県 民 税
- ・水道使用料
- ・国民健康保険料
- ・国民年金保険料

今年のバインダー賃金

農業委員会

共催 佐世保裁判所
佐世保調停協会

農業委員会で今年のバインダーの請負賃金が決まりました。十アールあたり結束用ひも付で六千円～七千五百円。

自衛官 防衛大生 募集

防大生は十月二十一日まで

種目―一般曹候補学生

防衛大学生

資格―五十四年四月一日で十八歳～二十歳(防衛大は十八歳～二十一歳)の高卒男子。

受付―一般曹候補生九月末日

防衛大生十月二日～十月二十一日まで。

問い合わせ先―自衛隊大村募集事務所(大村②六二一七番)

海上保安学生募集

十月十二日まで受付

◎受付期間

九月二十九日～十月十二日

◎募集の種類と予定数

大学校学生 五十人

学校学生 百九十人

◎受験資格

昭和三十年四月二日(大学生は三十三年四月二日)以降に生まれた男子。高卒程度の学力を有する人。

◎試験日
大学生 十一月二十五日
学校生 十一月二十六日
◎問い合わせ先
人事院九州事務局
(福岡四三二―七七三三番)

電話の架設

今なら一カ月でOK

(電報電話局)

波佐見電報電話局では公社の長期計画の実施により、電話設備が改善され、現在電話の新設は特殊な場所を除き一カ月以内で架設できるようになりました。

新しく電話を架設される方は、加入申込書に住民票を添えて申込んでください。

くわしくは波佐見電報電話局二〇〇番(着信無料)へおたずねください。

心配ごと相談

とき 毎週水曜日

午後一時～四時

ところ 役場内社会福祉協議会相談室

相談内容 生活・人権・法律のことなど。

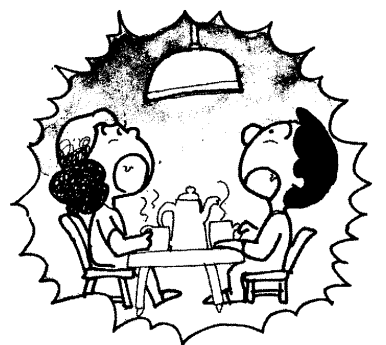

九電だより

家じゅうの

電気が消えたら

まず隣り近所を見て下さい。近所も消えていて、他の地区がつかっているときは、電柱の変圧器か引込線の故障です。すぐ最寄りの九州電力営業所へご連絡ください。

お宅だけが消えているときは、引込線以下の故障か、契約アンペア以上に電気をお使いになったためリミッターのスイッチが切れたかのいずれかです。

まずリミッターを見て、スイッチが切れていたら使用中の器具を少し減らしてからスイッチを入れてください。

リミッターのスイッチが切れていない場合は最寄りの九州電力営業所へ連絡してください。(川棚②―二二一七番)

広報はさみ

町の人口（9月30日現在）

- 総人口 15,437 人
 - 男 7,400 人
 - 女 8,037 人
 - 世帯数 3,578 世帯
 - 転入 39 転出 23
- (住民基本台帳調)

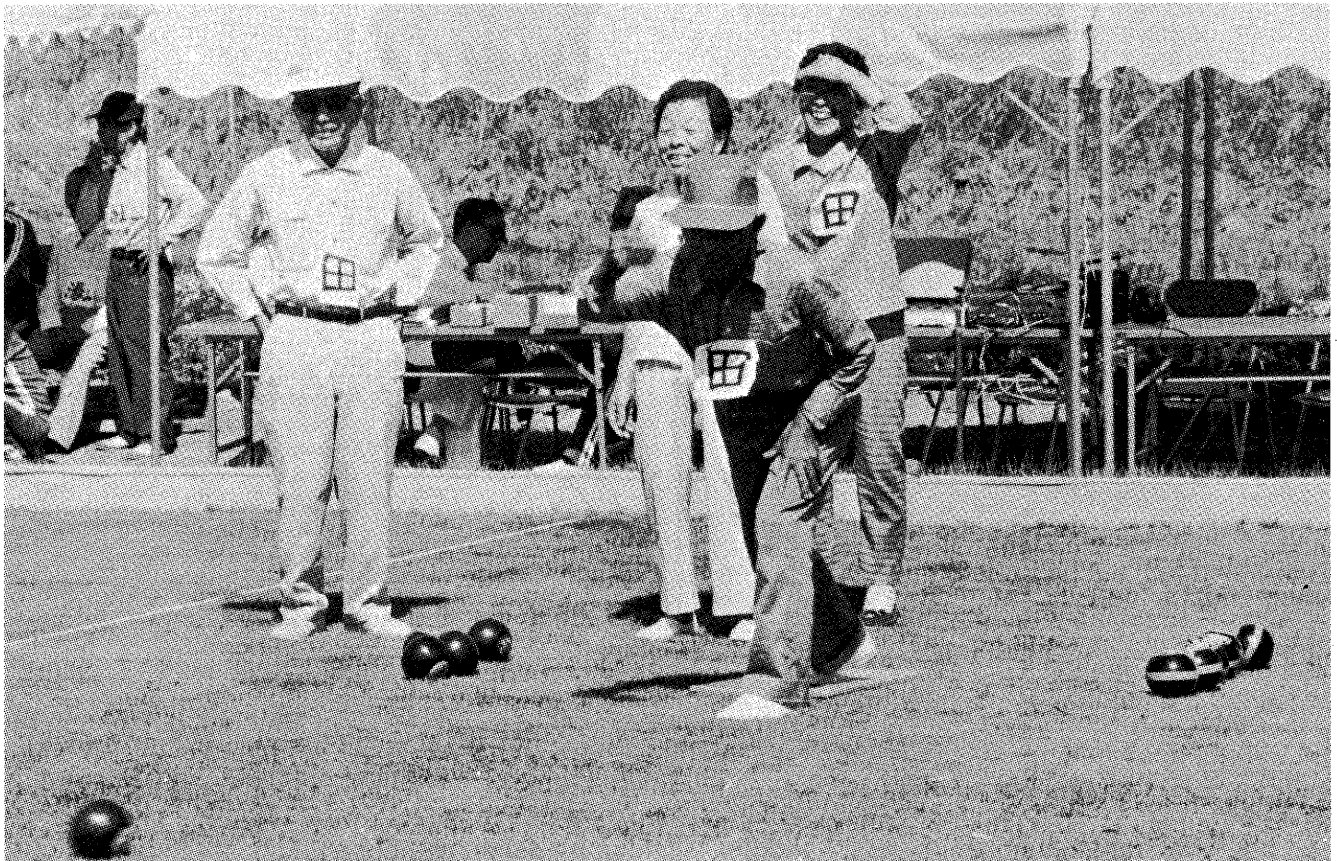

秋たけなわ……ローンボウル大会（老人クラブセンターで）

スポーツの秋たけなわ。町内のいたるところで、運動会やソフト・野球……など各種のスポーツが行われ、たいへんなにぎわいをみせています。

ところで、「体力づくりだつて若い者にゃ負けられん」と町内の老人クラブのみなさんが、地区対抗のローンボウル大会で汗を流しました。

大会は、長野郷にある老人クラブセンターで行われ、二十三チームが参加。コート周囲には多くの応援者が陣どり、大きな声援の中で好プレイを繰りひろげました。おじいちゃん、おばあちゃんも、この時ばかりは童心にかえって大ハッスルでした。

10/53

町長抱負を語る

町民との対話大切に

諸施策を積極推進

このたび、みなさんの温かいご支援によりはからずも再度無投票当選の荣誉に浴し、三たび町政を担当することになりました。まことに望外のことでありましたが、それだけに責任の重大さを痛感するとともに喜びも大きく、身の引き締まる思いをしているところでもあります。

素朴さと人間味豊かな本町も、激動する社会の中で、今こそ未来に向って、新たな魅力ある町を創造していかねばならないと存じます。

私は、今日まで私たちをはぐくみ育ててくれた、この温かい故郷のご恩に報いる道は、より一層立派な誇り得る豊かな町を築き、私たちがみんなで子や孫に残すことを終生の念願とするものであります。

今後の町づくりは、昭和五十一年に制定した、わたしたち

長い歴史と伝統にはぐくまれ、先人のたくましい開拓精神によって、特色のある発展を遂げてまいりました波佐見町は、ただいま大きな転換期

ちは心をあわせてはじまる『波佐見町民憲章』の精神を基調として、『本町の振興計画』のつとめ、常に町民みなさんとの対話のもとで、よりよく修正を重ねつつ、民主的でしかも積極的な諸施策を進めてまいり所存であります。

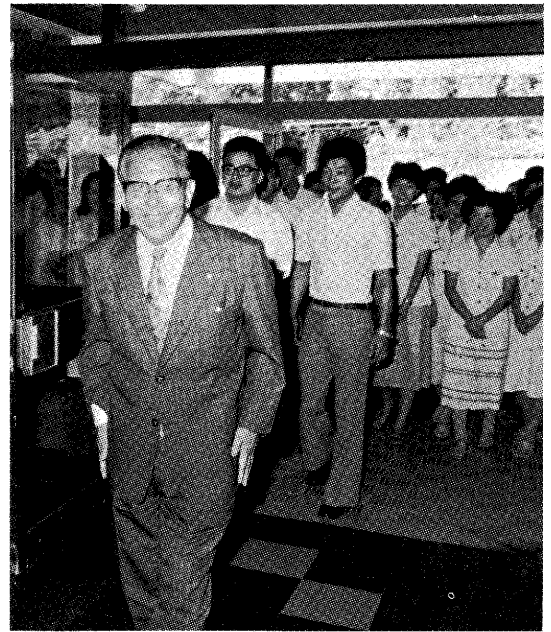

三選後、職員に迎えられて初登庁する福田町長

町長のよこ顔

- (氏名・年齢) 福田 寛吾 (70歳)
- 明治41年3月1日生
- (現住所) 波佐見町宿郷1504-2
- (本籍地) 波佐見町皿山郷324
- (主な経歴)
- 警察大学校本科卒業
- 昭和25年1月 福岡管区警察学校教官
- 昭和25年1月～昭和26年10月 九州大学法学部で刑事法の研修
- 昭和30年～39年 有家・小浜・大瀬戸・早岐・福江の各警察署長を歴任。
- 昭和39年1月警視正
- 昭和39年1月～昭和45年8月 波佐見町助役
- 昭和45年8月～現在 波佐見町長

その主な諸施策

- 1、教育と文化を高めるため
 - (1) 社会教育文化活動の推進
 - (2) 東小学校の改築
 - (3) 町民文化福祉会館の
 - 2、上下水道の整備充実
 - (1) 水資源の確保・開発
 - (2) 上下水道の整備
 - (3) 未給水地区の解消
 - 3、道路網の整備充実
 - (1) 新国道武雄～佐世保線建設促進
 - (2) 県道佐世保～嬉野線のバイパスの早期実現
 - (3) 広域基幹林道「虚空蔵線」早期完成
 - (4) 林道「永尾線」の早期完成
 - 4、農業の振興
 - (1) 農村総合整備モデル事業の推進
 - (2) 土地改良総合整備事業(川内地区)の促進
 - (3) 新農業構造改善事業(井石地区)の促進
 - (4) 裏作の推進
 - (5) 農業後継者の育成指導
 - 5、商工業の振興
 - (1) 波佐見焼の伝統工芸品指定に基づく振興策の推進
 - (2) やきもの公園の建設促進
 - (3) 商店街振興発展等の研究検討
 - 6、健康と福祉の町推進
 - (1) 成人病、じん肺対策の推進
 - (2) 社会福祉の充実
 - (3) 鴻ノ巣公園の建設促進
 - 7、防犯・交通安全対策(運動)の推進
 - (1) 防犯・交通対策の推進
 - (2) 安全施設の充実整備
 - (3) 飲酒運転の絶滅運動推進
 - 8、町を美しくする運動推進
 - (1) 自然保護と環境の美化運動の推進
 - (2) 花いっぱい運動の推進
 - (3) 一斉清掃運動の推進
- などいづれも、困難なものばかりではありませんが、今後は、過去の貴重な体験と反省の上に立って、対話の中で残された諸事業の推進に精いっぱい努力をいたしたいと思えます。どうかより一層のご支援を心からお願ひ申し上げて就任のごあいさつにかえさせていただきます。

通学路の整備を早く

折敷瀬郷 中島 勇
(農業 44歳)

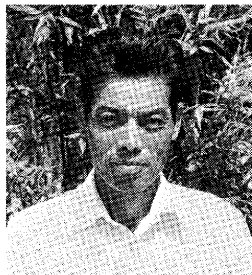

中島 勇さん

①道路は着々と整備されている反面、通学路が不備。中学校統合以来二年、登校時と出勤時が重なり大変危険です。一日も早く整備を。

ひぎ合わせて対話を

野々川郷 福島 初子
(青年団女子部長 22歳)

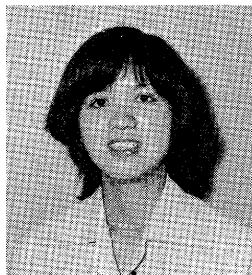

福島 初子さん

①いろんな活動には積極的に参加していただいた。今後もそうあって欲しい。町長として、身近にひぎを合わ

②近年、結婚式がエスカレートし、主催者も招待客も出費多大で無理な面が多い。祝事などの招待客を減らすなど改善に各人が努力を。

③波佐見は産業の町。老人から婦人まで働ける人はすべて職場を持ち、楽しんで働けることは、とても幸せなことだと思ふ。

町長に望む わたしたちの声

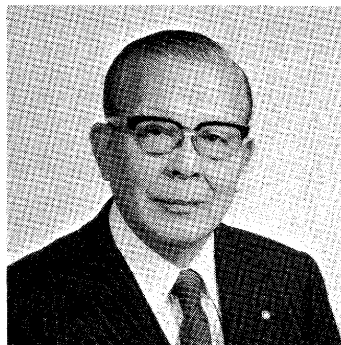

福田 町長

三期目を迎えた福田町政に町民はどんなことを望んでいるのか、町民の中から五人におたずねしてみました。

①三選された福田町長に望むことは？

②日ごろ、こんなところが改善されたらと思うことは？
③波佐見の良さ(悪さ)はどこなところですか？

すみずみにも行政の手を

志折郷 谷口 ミチエ
(婦人会支部長 44歳)

①町内の生活環境はぜひぶん充実されましたが、中央部と比べ、すみずみの道路整備や水道の普及がおくれて

いる感じがします。

②生活改善について、町全般ですすめられつつありますが、こうしたきまりを守り通すような各人の努力と指導が欲しい。

③農業と陶器の町として、他町と比べ非常に恵まれている。ただ、時間にしばられるのんびりしたゆとりがなく、人情味がうすれるのは残念。



谷口 ミチエさん

実習、研修施設の建設を

小樽郷 河野 勝義
(生地業 40歳)

①もっと波佐見焼をPRするための陶磁器資料館の建設や技術向上のため、研修実習のできる施設を早急に。商工会館の建設も望む。

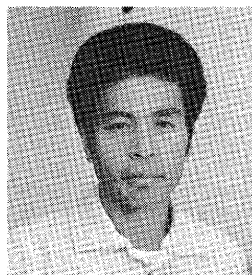

河野 勝義さん

②町の中央部(西の原、内海)に行くのと駐車場がなくて困る。また、朝夕のラッシュも悩みのたねで道路整備が急務である。

③静かな田園であり、だれもが、雨が降っても働けるといふことはすばらしい。住みよい町である。

もっと農業に力を入れて

甲長野郷 松下 直喜
(農業後継者 29歳)



松下 直樹さん



①農家の労働力を業業にと言われるが、そのまゝにまづ農業振興に力を入れるべきだ。また、事業や工事を行う時は住民の立場で計画を。
②町民こそ行って行かざるには多くの人が参加して意義がある。
それにはまず、町民の休日が必要であり、事業所も一斉休日にしてみたら？
③窯業が盛んで、仕事があるというところは結構なことであるが、反面、農業がおろそかになりすたれていくのはさびしい。

第三回町議会定例会

水道や福祉医療費等の条例を改正

第三回町議会定例会は、去

る九月二十五日から十月二日の八日間の会期で開かれ、議案は、一般・特別会計の補正予算や水道などの条例改正、請願、陳情など十八案件が上程されました。このうち、十三件が原案どおり可決、五件が継続審議されることになりました。

〔おもな議案〕

◎補正予算

△一般会計▽

- ・やきもの公園建設に伴う用地取得・造成事業の債務負担行為として二億円を補正。
 - ・井石地区で実施される新農業構造改善事業費として一億二千六百八十一万八千円。農業施設の災害復旧費として千五百八十一万円など総額一億六千四百四十二万二千円補正。
- ##### △特別会計▽
- 各水道事業会計の補正では、
 - ・上水道、七百六十八万円の増額。
 - ・東地区簡易水道、十一万円の増額。
 - ・金屋地区簡易水道、十五万円の増額。
 - ・中尾地区簡易水道、二十四万三千円の増額。

◎条例の改正

- ・波佐見町福祉医療費の支給に関する条例改正——これまでに「母子家庭の母を」対象にしていたのが、「母子家庭の母と子を」に改正され、母子家庭の義務教育終了前の子供の入院医療費の一部を県と町が共同して補助することになりました。それによって、母子家庭の福祉増進をはかろうというものです。
- ・波佐見町営農飲雑用水施設整備事業分担金徴収条例改正——新農業構造改善事業が実施されるのに伴って、これまでに農村総合整備事業で整備されている同種事業の分担金との均衡をはかるために改正。
- ・波佐見町水道条例の改正——農村総合整備モデル事業で設置した営農飲雑用水施設のうち、共用で使用する農業専用給水装置についての使用料金を新たに定めるために改正。

◎議員提出議案

議会閉会中の調査活動として各常任委員会から各一名で中央行政調査を行うことが提案されました。

◎意見書提出

老人医療費の増大で、国保財政が苦しくなっているため、国が責任もって抜本的な改善をするよう求める意見書が提出されました。

◎請願・陳情

- ・公立高校新増設のための国庫補助制度の拡充と、学級規模を縮少し教職員の定数を増すための請願（一件）
- ・町道認定について、
- ・町道屋形の尾線の延長について、
- ・町道山の上線舗装工事について、
- ・町道第二山の上線延長舗装工事についての陳情。

◎その他

- ・鴻ノ巣保育所の改築工事について承認され、来年二月完成をめざし工事に着手しました。（事業費四千四百五十万円）
- ・教育委員会委員長の任命について、議会の同意を得て、福重晴喜さんが再任されました。

◎一般質問

九月二十五・二十七日の二日間にわたり、九人の議員から米の生産調整や消費拡大、水・道路・教育や長期開発計画など全般にわたって質問が行われました。

林道二度川内線を700m延長 川棚町境まであとわずか

林道二度川内線の延長工事が着工されました。

この林道は、林業構造改善事業として間伐を促進して優秀な木材を生産する目的で建設されるものです。

この林道が完成しますと川棚町の林道と連絡され、林業生産の向上はもちろん、林産物の輸送面も便利になります。（工事概要）

施工場所 川内郷
事業主体 波佐見町
事業費 三千二百四十万円
事業量 延長 七〇一m
幅員 四・〇m

工期 昭和五十三年九月十八日～昭和五十四年三月二十五日

十八年度から工事をすすめているものです。

今年度は七〇メートルが施工され、これが完成しますと、総延長二六〇メートルになり、川棚町境まであと四〇メートルを残すだけです。

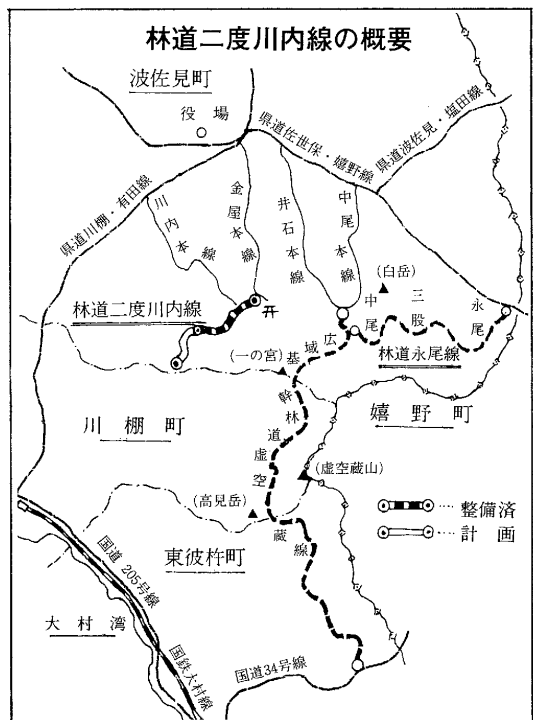

金屋郷西ノ川（金屋神社下）を起点に、川棚町猪乗川内郷へ通じる幹線林道で、昭和四

鴻ノ巣公園工事始まる

まず、グラウンド(13,000m²)に着手

借りたい時に自由に借りられるグラウンドが欲しい。

ここ数年来急激に伸びてきた本町のスポーツ人口は、目を見張らせるものがあり、日曜日ごとに、グラウンドは満員。しかも、行事予定を毎年四月に決定するため、他の

の団体は何も出来ないというのが現状です。

そのため、住民からは、新しく、それも広いグラウンドの建設を切実な願いとして要望が相次いでいました。町ではこれにこたえるべく建設を前提として、場所をさがしていましたが、眺望も環境も整った社会体育施設の場所として最適な長野郷鴻ノ巣山に建設することを決定しました。直ちに都市計画事業の一環とするように、建設省に対して国庫補助の要望をすすめてきました。昭和五十二年度に補助金

が決定されると同時に、用地の交渉に入りました。地元の方々の絶大な協力もあって昭和五十三年度には、全域の買収が終り、今年九月四日着工の運びとなったものです。鴻ノ巣公園の概要は、面積約九・四ヘクタールで、建設費総額三億四千九百万円で、施設の主なものは次のとおりです。

- 多目的グラウンド一面(一三、四〇〇平方メートル)
- テニス・バレーコート二面(一、八四〇平方メートル)
- 芝生広場(五、五〇〇平方メートル)
- フィールドアスレチック(二〇ポイント、三、〇〇〇平方メートル)

この他に、展望台、管理センター、駐車場などが出来ます。工事の期間は、昭和五十七年度までとなっていますが、グラウンドは、出来るだけ早く完成して、皆さんが使用出来るように計画されています。工事期間中は、地元の方々の迷惑をおかけしますが、町内のグラウンド不足の現状を認識していただき、理解と協力をお願いします。

鴻ノ巣公園概要図 (57年度完成予定)

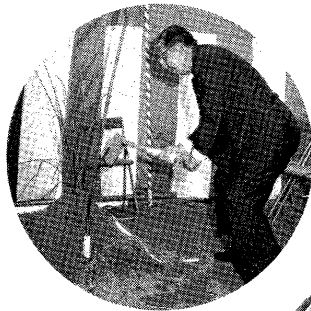

クワ入れする町長

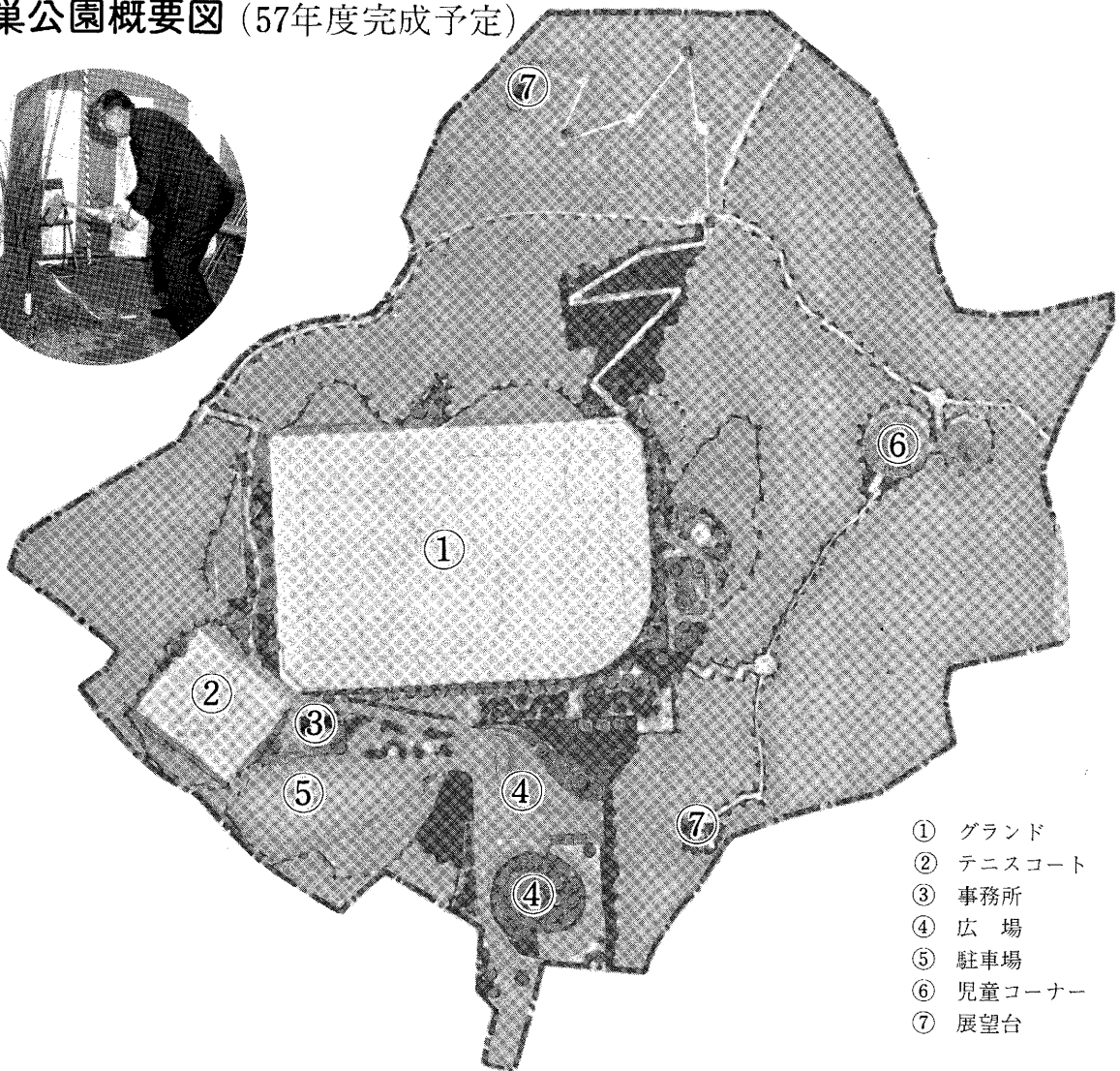

- ① グラウンド
- ② テニスコート
- ③ 事務所
- ④ 広場
- ⑤ 駐車場
- ⑥ 児童コーナー
- ⑦ 展望台

農作物に一億三千万円の被害

台風十八号、稲やハウスなぎ倒す

去る九月十四日、十五日、長崎県を直撃した台風十八号は、収穫を前にした水稻を中心に農作物に大きな被害を与えました。

町農林課が関係機関の協力を得て九月十九日にまとめた被害調査によると、農作物の被害総額は約一億三千二百五十一円にのぼり、農業用施設の被害額は約五百八十二万円が見込まれています。

なかでも、水稻は作付面積の五三パーセント・三〇五ヘクタールが倒伏し一〇〜九〇パーセント程度の被害を受け約四二〇トンの減収が見込まれ一億千九百三十六万円の被害。

また、梨は、これから出荷期を迎える晩生種が軒並み落果し、作付面積の三ヘクタールが被害を受け、約三五一万円の損害。さらに、ようやく軌道にのりはじめたメロンは、作付面積一・五ヘクタールが被害を受け、その額は約一千万円に上りました。

史上最高の豊作が予想されていた水稻、作柄も特に良く、

期待されていた梨やメロンも思いもよらなかつた台風の直撃で、大きな打撃を受けたた

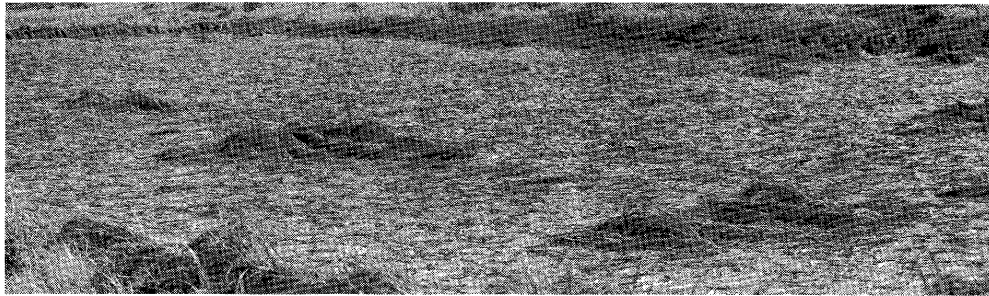

稲もベッタリ

め、農家は泣くに泣かれぬ台風の爪あとに不安はかくせない様子でした。

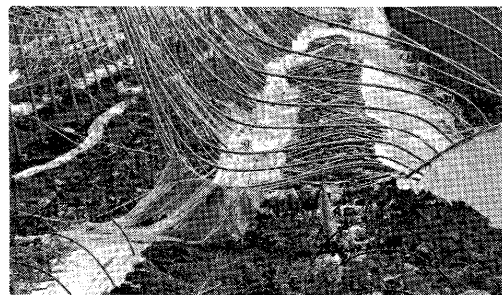

メロンのハウスも無残

被害農家の経営安定に

天災資金の活用を

台風十八号の被害を受けた農林業者の方が、経営安定のために活用できる融資制度があります。

これは、「天災資金制度」で、暴風雨、豪雨、地震、降雪、降霜などの天災によって被害を受けた場合（被害額が全国で六十億円以上の場合）に国が、天災融資法を適用し、貸付られるものです。

この資金を借りるためにはいくつかの条件があります。

貸付条件一覧表

損失額が （賠償額）	10%~30%	30%~50%	50%以上
	未満	未満	
賠償額	6.05	5.05	3.0
貸付限度額	※現行 ※今後(国会で可決されれば) 一般農業者・80万円 → 160万円 果樹栽培者・160万円 → 400万円 干ばつ、18号台風はこの限度になる予定 ただし、被害額に一定の割合(現行一般45%、果樹55%)を乗じた金額とこの限度額と whichever is lower となる。		
償還期限 (据置なし)	一般農業者 3年 果樹栽培者 5年	5年	6年

借受の資格などは次のとおりです。

1、天災資金の借受資格

(1) 農業を主とする仕事の人。つまりその人の総所得の五割以上が農業に依存していること。

(2) 被害の程度が次の(ア)・(イ)に該当すると市町村の認定を受けた人。

(ア) 天災による農作物、畜産物の減収量が平年作の三〇パーセント以上で、損

失額が平年の農業総収入額の一〇パーセント以上である人。

(イ) 天災による果樹・茶樹の流失、損傷、枯死などの損失額が、その人が栽培する果樹・茶樹の被害時の価額が三〇パーセント以上の人。

2、融資希望額報告

天災融資法が適用されますと、融資希望額を県へ報告しなければなりません。借受資格がある人は、役場、または農協へご連絡ください。くわしくは、役場農林課へおたずねください。

テレビで税の知識を… 「メイコのくらしと税金」放映 (国税庁)

「税金」は、のくらしと
 翌年三月三十一日までの毎週
 土曜日にテレビ長崎(午前十
 一時~十一時十五分)で放映
 してありますが、年末までの放
 送テーマは次のとおりです。
 十月二十一日
 住宅貯蓄と税金の控除
 十月二十八日
 脱税Gメンの目
 十一月四日
 マイホームと税金

国税庁で
 は、納税者
 の理解を高
 めるため、
 日常生活に
 関係が深い
 税の知識や
 使いみちな
 どを内容と
 したテレビ
 番組を放映
 しています。
 「メイコ
 のくらしと
 税金」は、
 十一月十一日
 税を知る週間
 十一月十八日
 青色申告で商売繁昌
 十一月二十五日
 もうすぐボーナス
 十二月二日
 税務大学で学ぶ若者たち
 十二月九日
 お酒ア・ラ・カルト
 十二月十六日
 マイカーと税金
 十二月二十三日
 相続税、妻の場合は…
 十二月三十日
 生活をきれいに

新職員です。よろしく!!

欠員を補充

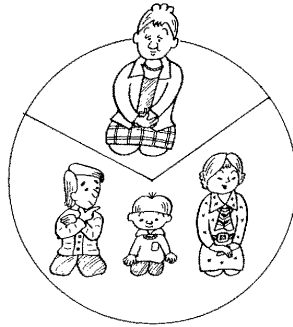

職員の退職などによる欠員
 を補充するため次のとおり、
 新規採用しました。
 (七月一日付)
 ▽給食センター調理員三岳ま
 ち子、▽同三石恵美子

(九月一日付)
 ▽中央小学校・東小学校用務
 員松野 功、▽給食センター
 調理員中嶋いづみ
 (九月二十一日付)
 ▽水道課三石 孝

国民年金コーナー

もらえますか? 『老齢年金』

国民年金制度は、三十六年
 に始まり今年で十七年目を迎
 えました。町内の受給者数も
 年々増え続け、本年三月末現
 在で「拠出年金(六百三十六人、
 福祉年金七百八十二人)」が支
 払を受け、その給付額は二億
 七千九百三十四万八千二百九
 十二円に達しています。
 年金制度が始まった当時に、
 四十代の働き盛りだった人た
 ちが、すでに年金を受けられ
 ているわけです。
 そのころ「年金などまだま
 だ先のこと…」あるいは「歳
 をとったら何とかなるさ…」
 と思つて放つていた方はあり
 ませんか。国民年金の強制加

入被保険者は、国民年金単独、
 又は厚生年金などと合わせて
 最低二十五年間は保険料を納
 めないと、老齢年金を受ける
 ことができませぬ(別表のよ
 うに短縮される場合もありま
 す)もし、過去に保険料を納
 めなかつた期間があり、二十
 五年の保険料納付期間(別表
 に該当する人はその期間)が
 足りない人は、永久に老齢年
 金を受けることができませぬ。
 もし、過去に保険料を未納
 した記憶がある人は、一度役
 場年金係で、あなたの国民年
 金保険料の納付記録をお確か
 めください。

未納保険料を納める

最後のチャンスです!!

本紙八月号でお知らせしま
 したように、強制加入被保険
 者の方で、時効で保険料を納
 めることができなくなつた人
 などは、昭和五十五年六月三
 十日までに、過去に保険料を
 納めなかつた期間の一月分に
 つき四千元の保険料を納める
 ことができます。保険料納付
 済期間が足りない人や過去に
 保険料未納期間がある人は、
 どなたでも納めることができ
 ますのでご利用ください。
 ただし、任意加入期間の未
 納は納めることができません。

(注)強制加入被保険者とは
 二十歳以上六十歳未満の日
 本国民で、厚生年金など職
 場の年金制度に加入してい
 ない人です。ただし、夫婦
 の場合どちらか一方が、厚
 生年金などに加入していれ
 ば、強制被保険者となりま
 せん。

《訂正》

前月号の「国民年金コーナ
 ー」の記事中、「請求した月か
 ら年金がもらえます」とある
 のは、「請求した翌月から年金
 がもらえます」の誤りでした。
 訂正してお詫びします。

保険料の納付期間

生まれた日	期間
大正5年4月1日以前	10年
大正6年4月1日 "	11年
大正7年4月1日 "	12年
大正8年4月1日 "	13年
大正9年4月1日 "	14年
大正10年4月1日 "	15年
大正11年4月1日 "	16年
大正12年4月1日 "	17年
大正13年4月1日 "	18年
大正14年4月1日 "	19年
大正15年4月1日 "	20年
昭和2年4月1日 "	21年
昭和3年4月1日 "	22年
昭和4年4月1日 "	23年
昭和5年4月1日 "	24年

ふるさと歴史散歩(その十二)

畑ノ原古窯跡

岩崎バス停から北に有田道を一・五キロばかり進み、西への別れ道を五〜六メートル行くと「畑ノ原古窯跡」がある。

古窯は山麓を利用して二〇度ばかりの傾斜地につくられた「連房式登り窯」である。一室は二メートル四方たらずと小さく、上にゆくほど小さくなっているが、十九個が階段状に連らなっている。よく見ると壁は粘土作りながら焼き固められ、はつきりと窯壁だとわかる。

近くでは有田や三川内地区遠くは山口県萩の古窯跡と形



畑ノ原古窯跡

式大きさが同じで、江戸初期の朝鮮式登り窯だとされている。付近に陶片や陶具を見かけ、陶片は皿・茶碗が多く粘土製もありドス黒い磁器も見られる。左手の林が物原と言われる棄場であった。

これらを見るにつけ創業当時の苦勞がしのばれる。まだ今ほど開けていなかった村木で陶土づくり一つでも容易でないのに、窯を築き陶具をこさえ、皿や茶碗を成型しては窯に詰めた。燃料の松材だつて自分たちでとのえねばならない。

陶工たちが幾家族かは、はつきりしないが共同作業であり、富永治助(前号)らの協力がなければ、とても窯は焼けなかつたらう。

この古窯跡は本県最古のものとして県文化財であり、今町有地として保存に力を入れてあるが、お互い後世に残す宝として大切にしたい。

村木には畑ノ原のほか、「古皿屋」・「山似田」の二つの古窯跡がある。

古皿屋はいまその地区の字となつており、畑ノ原と小谷

をへだてた南にある。故太田新三郎氏はこの古窯に十六室を数え、白磁・薄青磁の鉢・井の陶片が見つかることから、三股石が原料と推定された。畑ノ原とは田と小川をへだてて二百メートル東の方に、「山似田古窯跡」はある。ここに三室が確認され、上部の平地は工場跡とされている。

なぜ大村から最も遠い、へんびな村木に開窯されたか? 焼物には陶土、燃料、水などの理由はある、しかし最大の理由は人的条件であろう。

ここ村木は「三領石」を境に佐賀・平戸・大村三藩の境である。佐賀藩の南川原、平戸藩の葭ノ元古窯跡は山越しすれば四キロの近くである。

三藩に分れ分れに連れて来られた朝鮮陶工たちは、同じ境遇にあり言葉が通じあう同胞である。近くに寄りそつて望郷を語り親しみ合い、仕事に協力し合うのが自然である。

三藩の窯跡といい、製品といい、ほとんど同じなものも、うなづかれる。

波佐見には村木のほかに、「鶴ノ川」や永尾の「高麗窯」などがあり、陶業の創りについても未解決の点が多いが、ここでは割愛する。

町史編さん室 奥川 光義 (次は福田金石衛門の墓)

広告ノ電柱などにはだめ

屋外広告物指導強調旬間

「街の美しい景観を保ち、公衆に対する危害を防ぐ」ことを目的に、十月二十一日から十月三十日まで、屋外広告物指導強調旬間が行われます。

旬間中は、違反広告物を対象に、警告、除却、呼び出しなどの処置がとられます。広告物を掲示される方は、旬間中はもちろんのこと、今後は次のことに注意してください。

「許可が必要です」許可地域(都市計画区域など)に掲示するときは、知事の許可が必要ですので、最寄りの振興局、土木事務所です。これらには広告物を掲示できません。

役立つていますか「案内標識」

道路標識週間(10/16〜10/21)

十月十六日から一週間、「全国道路標識週間」が実施されます。これは、道路を利用する人の情報板としての案内標識について、設置状況の調査やみんなの意識を高めるために行われるものです。

「せっかくなので案内標識などに汚れてよくわからない」立っはいるけど、その役割を果していない」……などこ

- ・長崎県道路維持課 (長崎②⑤〇五〇四番)
・県北振興局道路都市計画課 (佐世保②③四二二番)

じん肺講演会(十一月十九日)

「じん肺」の認識深めよう

じん肺を予防し、健康で明るい職場をつくるため事業主と、町内で働く人たちを対象にじん肺についての講演会が開催されます。

どんな仕事場でもほこり(じん)がたないところはほとんどありません。ひと目見ただけでは、ほこりがたつていないようでもすき間からさし込む光の中に浮いているほこりが見かけられます。

この粉じんを長い間吸い込み続けると、肺にたまって「じん肺」にかかることがあります。一度かかると、医学が進んだ今日でもその治療法はなく、完全には治らないと言われています。

じん肺を予防するには、粉じんが出ないような環境をつくることや吸い込まない装備が第一ですが、それと同時に、定期的に健康診断を受けることも大切です。

お互いが恐いじん肺に対する認識を深めるため、このたび長崎大学附属病院放射線科本保先生を講師に招き講演会が次のように開催されます。ぜひ受講されるようおすすめします。

●日時 十一月十九日(日) 午後一時三十分から

●場所

井石郷 工業組合

●主催

波佐見地区じん肺予防対



策協議会
波佐見労務対策協議会

粉じん作業は「じん肺法」で指定

粉じんがひどくたつ作業のうち、じん肺にかかるおそれのある作業は「じん肺法」で定められています。この中で、「陶磁器を製造する工程で、原料の破碎・粉砕・ふるいわけ・混合・乾燥。若しくは、製品の形成、半製品あるいは仕上げ。又は、かま詰め、かま出しなどを行う場所での作業」となっています。ただし、これらの作業のうち、半製品の生仕上げ、トンネルがまのかま詰め、かま出しをする場所での作業は除外されます。

善意の窓

(九月三十日現在)

○香典返しにかえて

- 稗木場郷 岸川 隆義様
御夫人故岸川サチエ様
稗木場郷 三岳 久美様
御尊父故三岳久一様
中尾郷 宮崎 秋夫様
御子息故宮崎由紀夫様
川内郷 金山 肇様
御子息故金山守様
井石郷 今里 健吾様
御母堂故今里マチ様
湯無田郷 福島 久利様

御尊父故福島四郎様

金屋郷 松尾 和法様

御尊父故松尾磯馬様

田頭郷 長岡 勉様

御祖母故永利好々様

湯無田郷 馬場ユクエ様

折敷瀬郷 森 彰夫様

御令嬢故森花子様

鬼木郷 松野清九郎様

御祖母故松野セツ様

以上の方々から本町社会福祉事業資金に寄付していただきました。

それぞれの寄付に対し厚くお礼申し上げます。

波佐見町善意銀行

社会福祉法人

波佐見町社会福祉協議会

会長 福田 寛吾

おめでた

(九月届出分)

- 子どもの名 親の名 部落名
長山富美子 明 中尾郷
梅野 庄太 保
白仁田千穂 和久
田中 善朗 孝
常松 洋一 昇 永尾郷
早川 智子 正治 小樽郷
浦野 佑子 正規 湯無田郷
松添 将孝 進
馬場ひろみ 秀雄
橋本 明始 澄雄
井島 満 守

藤川 知宏 幸宏 湯無田郷

馬場 紳次 健次

山口 裕美 光弘 折敷瀬郷

長谷川弘達 義延 宿郷

山川久美子 幸則 田ノ頭郷

田村 優子 廣幸

松尾 洋子 準一 乙長野郷

お祝

(九月届出分)

山本 博 中尾郷

武富理恵子 中尾郷

辻 善教 皿山郷

松本 啓子 湯無田郷

石添 秀正 野々川郷

吉本 晴美 長崎市

成富 廣行 宿郷

森 和子 佐世保市

おくやみ

(九月届出分)

江添チエ子 永尾郷 四二歳

川野 シカ 〃 六十歳

山崎 敏江 〃 三十五歳

山下 富夫 湯無田郷 五十四歳

堀江 クマ 〃 六二歳

川添 キモ 鬼木郷 七二歳

田口 セツ 折敷瀬郷 四一歳

平岡 サト 〃 八十四歳

川尻 和一 宿郷 五三歳

為永 ヨシ 〃 八十七歳



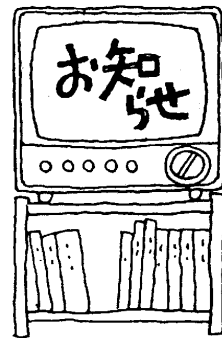

11月の納金

- 水道使用料
- 国民健康保険料
- 国民年金保険料

不用犬は回収日!!

放し飼いは困ります

最近、町内で、犬の放し飼による事故が起きています。先般は湯無田郷や金屋郷で、子供が犬にかまれてけがをする事故が起きました。

飼い主の不注意のために、多くの人が迷惑します。事故が起きてからでは遅すぎるのです。犬の放し飼いは絶対にやめ、正しく飼いましよう。

◎飼犬は、自分が所有する場所以外では放し飼いをしない。また、人や家畜など

に被害を加えるおそれがある犬は、丈夫なクサリなどでつないでおきましょう。

◎飼犬を連れ出すときは、丈夫なクサリをかけ、人畜に危害のおそれがある場合は必ず口輪をかけましょう。

◎飼犬が不用になったときは、不用犬回収日(毎月第一、第二、第三土曜日の午前十時まで)に役場へ連れて来てください。

ラジオの周波数を変更

外国電波との混信解消

ラジオの周波数が、十一月二十三日からいっせいに変わります。

これは、放送局同志の混信をできるだけ少なくするために、国際会議で決められたもので、全国のNHK・民放合わせて四九三局のうち四六七局の周波数が変わる大規模なものです。

わたしたちが住んでいる県

北地域の新しい周波数は、

・NHK第一放送が

『八一九キロヘルツ』

・NHK第二放送が

『一五二キロヘルツ』

となりますので、十一月二十

三日になりましたら、ラジオのダイヤルを回して新しい周波数に合わせてください。

カーラジオなどプッシュボタン式のラジオでは、プッシュボタンを手前に引き出し、ダイヤルを回して新しい周波数に合わせ、プッシュボタンを強く押し込むとセットできます。

なお、FM放送と短波放送の周波数が変わりません。

また、NHKでは、これに機会にラジオ第一放送とFM放送の番組を模様かえの予定です。(NHK)

小学生向き図書発刊

町内のことから掲載

このたび、小学生向きの図書として「長崎キリシタン物語」が刊行されました。

この本の著者は、本町出身で児童文学作家の福田清人さんで、本町にも関係あることから掲載されています。

この本は、一冊九百八十円で、町内の書店で販売されています。

第三次自衛官募集

二等陸海空士

種目—二等陸海空士

資格—十八歳以上二十五歳未

満の男子

受付—試験—常時

待遇—陸上は二年(技術三年)

海上・航空は三年を一

任期として任用。その

後曹・幹部の道がひら

かれています。

問い合わせ先—自衛隊大村募集事務所へ

(大村②六二七番)

11月の当番医

11月の当番医は次のとおりです。

- 3日 小鳥居病院
波佐見町岳辺田郷
☎(095685) 3408番
- 5日 村岡医院
川棚町東小串郷
☎(09568) ②2311番
- 12日 山川医院
東彼杵町彼杵宿郷
☎(09574) ⑥0020番
- 19日 山道医院
波佐見町舞相
☎(095685) 2121番
- 23日 本川医院
川棚町中組郷
☎(09568) ②2010番
- 26日 岡部医院
川棚町城山
☎(09568) ②2018番

プロパンガス事故防止のため

各家庭の設備を総点検

プロパンガスによる事故を防ぎ、安全に使用するために、全国でプロパンガス設備の総点検が行われています。

この総点検は、プロパンガス販売店が各家庭を計画的に訪問し、消費や設備の状況などすべてを点検して、不良設備を早期に発見、改善することが目的です。点検期間は、

五十三年九月一日から五十五年六月三十日までとなっています。後日、販売店から伺いますので、安全を保つためご協力ください。

なお、くわしくは、販売店または長崎県プロパンガス協会(長崎②三七七〇番)へおたずねください。

広報はさみ

町の人口 (10月31日現在)

- 総人口 15,450 人
 - 男 7,400 人
 - 女 8,050 人
 - 世帯数 3,582 世帯
- 転入 34 転出 38
(住民基本台帳調)



順調にすすむグラント造成……鴻ノ巣公園工事 (乙長野郷で)

鴻ノ巣公園工事は、五十七年度完成をめざして順調にすすめられています。

現在、多目的グラントの造成が行われており、数台の大型ブルドーザーが力強いエンジンの音とともに、みるみるうちに山を削り取っていきます。今年度中には造成を終わり、防災・排水施設なども整備されます。

このグラントは、五十四年度に整地工事が予定されており、ソフトボールや運動会などで歓声が聞かれるのも間近いでしょう。

11/53

十二月一日から変わります 七年ぶりに道交法が改正

道路交通法が、七年ぶりに大幅改正され、十二月一日から施行されます。

今回の改正は、交通機関の発達や二・三人に一人が運転免許を持つ「国民皆免許時代」を迎えて、クルマ社会の新しい秩序づくりをめざすものです。
主な改正内容は次のとおりです。

自転車の通行安全

- 新しく「自転車横断帯」や「交差点進入禁止の標示」が設けられます。
- 規格内（長さ一・九メートル、幅六十センチ以下）の二・三輪自転車だけが、標識のある歩道を通行できます。ただし、車道寄りを、歩行者の妨げにならないよう、徐行しなければなりません。

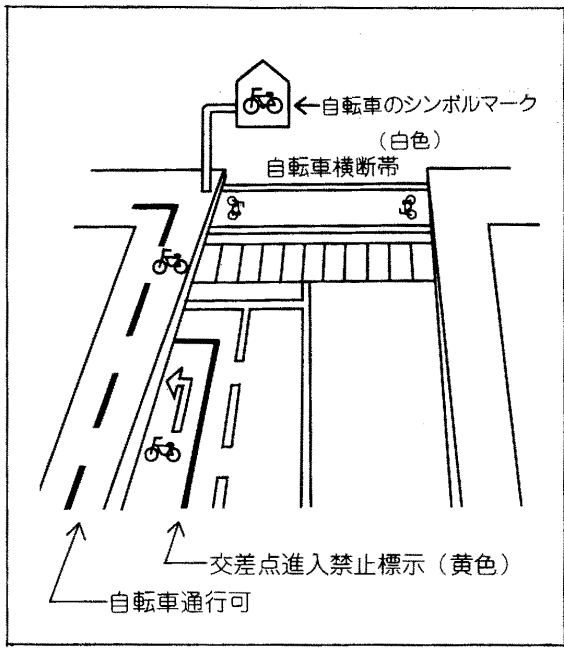

せん。
• ブレーキの整備不良は処罰されます。時速十キロの速度で、三メートル以内に停止できるブレーキが基準。不良の場合は三万円以下の罰金です。また、百メートル後方から見える反射器の取付けも義務づけられました。

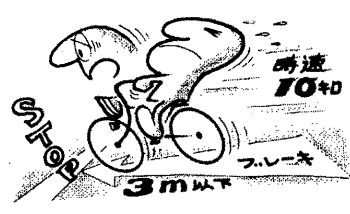

安全運転の管理

• 管理の不徹底には車の使用制限がされます。
使用者、安全運転管理者、直接運行管理者などが、運

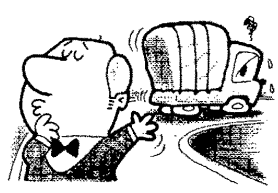

改正後の違反点数

酒酔い運転・麻薬等運転	15点	
暴走行為(共同危険行為等)	9	
酒気帯びで無車検又は無保険運行	9	
無車検又は無保険運行	6	
高速道路等ガス欠、貨物転落等	2	
高速道路等2人乗り運転	1	
故障車両表示義務違反	1	
青空駐車	道路使用	2
	長時間駐車	1

行政処分

• 無車検・無保険も違反点
あなたの車は大丈夫ですか。自動車(二輪車を含む)を無車検、無保険で運転すると六 points の違反点となります。
• また、道路を駐車代わりに使用したり、長時間駐車すると、一〜二 points の違反となります。

• 優良ドライバーに恩典
三年間、無違反を続けると、軽微な違反については優遇措置がとられます。たとえば、一〜二 points の軽い違反を犯し、その後三カ月間無違反だった場合は、行政処分からは加えられません。

• 酒酔いは免許取り消し
麻薬や覚せい剤を飲んだの運転と酒酔い運転は、一度の違反で免許が取り消されます。

そのほかにも、いろいろと改正されていますが、詳しくは、最寄りの警察か、役場総務課へおたずねください。

54年2月完成めざし

鴻ノ巣保育所の新築工事始まる

このところいたみがひどくなっていた鴻ノ巣保育所が新しく建て替えられることになり、十月五日から新築工事が始まっています。

現在の鴻ノ巣保育所は、昭和三十七年に児童福祉法の認可を受けて開所された建物は、旧下波佐見村役場の庁舎を利用してあります。建築後五十年近くもたっているため、また本来保育施設として建てられたものではなく、不向きな面が多かったことなどから、敷地の拡張とあわせて新築されることになったものです。

これまで、国や県に対して要望を続けてきましたが、先般、その必要性が認められて補助金がつきました。

その後、地主の方々の理解で用地も確保できたため、現在の後方に来年二月完成をめざして、着々と工事がすす

この施設が完成しますと、園児をはじめ、保母さんたちものびのびとした環境の中で充実した保育生活ができるでしょう。

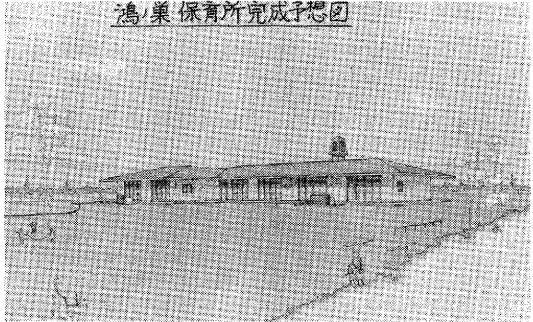

鴻ノ巣保育所完成予定図

△工事の概要▽

- (1)所在地 乙長野郷
- (2)設置・経営主体 波佐見町
- (3)施設の規模及び構造
 - ・敷地面積 三、八二八平方メートル(内購入面積一、六〇六平方メートル)
 - ・建物の面積 延四二四平方メートル
- ・建物の構造 ブロック造
- (4)事業費 四千四百五十万円
- (5)工事期間 昭和五十三年十月五日から昭和五十四年二月二十八日まで

古文書など五百点・展示

波佐見町文化祭

恒例の波佐見町文化祭は、菊花かおる十一月三日から五日まで町公民館で開かれました。

日ごろの文化グループの活動による多くの作品や、波佐見の歴史を物語る写真や古文書、資料などが展示され、特に鬼木郷の渋江さんが出された貴重な遺品は、多くの人の眼をひきました。

また、五日には福岡教育大学名誉教授の橋田義雄氏を講師に招き、「教育の重要性和家庭」をテーマに講演会が開かれ、会場は約千人の父兄などで埋まりました。聴衆は、家庭での父親、母親の生活態度が、いかに人の生長に大切であるか……にうなずいていました。



(展示された貴重な遺品)



(県展入賞作品も並んだ陶芸作品)



(盆栽会場では、つくり方の指導光景も……)



(見事な生花にみとれる子供たち)

秋の全国火災予防運動 (11/26 ~ 12/2)

原因のトップは『たばこ』

年間107億円の損害

六分に一件の割合で火災が発生し、一日に六人が焼死、二十七人が負傷——これが、今年一月～六月の火災発生ペース（全国）です。

火災の発生原因は、相変わらず「たばこ」が第一位を占め、死傷者では、老人と子供の増加がめだっています。

今年も十一月二十六日から十二月二日まで、秋の火災予防運動が行われます。

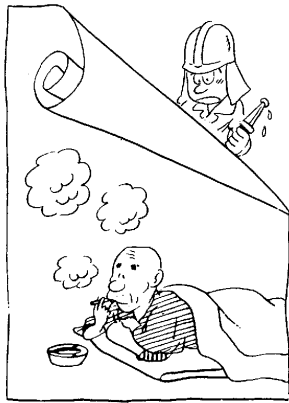

やめよう ポイと投げ捨て

「たばこの一本ぐらいたいたししたことないだろう——」と思わないまでも、ポイと投げ捨てた経験をお持ちの方も多いことでしょう。しかし、火災防止の上では、たばこの投げ捨てがいちばんクセモノなのです。

ここ三、四年は減少しているものの、たばこによる火災は、毎年火災原因のトップであり、昭和五十一年の損害額は、百七億円にものぼっています。たばこによる火災の六割は「投げ捨て」から発生しています。

たばこの投げ捨てはしない、歩行中の喫煙はしない、寝たばこはしない——この三原則を喫煙者は必ず守りましょう。

守ろう 老人と子供

最近の火災による死者の傾向をみて注目されるのは、子供や老人の占める割合が増加していることです。昨年一年間の

火災による死者は千九百九人で、このうち六十一歳以上の老人は三五%を占めています。また、五十二年中に犠牲になった子供（五歳以下）は、二百七人にものぼります。

これから冬にかけて、火を使う機会が多くなりますが、家族はもちろん、隣近所の人や老人を守りましょう。



サラ金の悲劇をなくそう

返済苦から自殺相つぐ

「奥さま担保はいりません」「二十万円を三分で」「融資は一杯のコピーから」「手続きは簡単」——

これは、サラリーマン金融（略してサラ金）と呼ばれる貸金業者の広告の一例です。

サラ金業者は、お金を借りたい人が健康保険証や運転免許証など身元を証明するもの

を見せれば、レジャー資金や小口のお金を貸しつけるといったミニ金融を行っており、その数は、全国で約十四万業者あるといわれています。

その大部分は、まじめな業者ですが、なかには、悪質なサラ金業者もいて、「高金利貸付」「暴力を伴う貸付金の回収」などが目立っています。

(川棚警察署)

指名手配犯人の逮捕にご協力を

～あやしいと思ったら110番～

犯罪を犯して逃げ廻って指名手配になっている犯人は、全国で約 5,500人、このうち本県の手配は 120人余りです。

警察では、11月を全国一斉の指名手配被疑者捜査強化月間としています。

犯人を早く発見し、再犯を防止するためには、みなさんの協力が必要です。

あなたのまわりで、不審に思うことがあったり、いろいろの情報を聞いたときは、110番、または、最寄りの警察官にお知らせください。

川棚警察署



土地改良事業に功績

細野五郎さん 全国表彰

去る九月、富山県で開かれた全国土地改良大会の席上で、波佐見・川棚土地改良区理事長の細野五郎さんが、全国土地改良事業連合会長表彰を受けました。

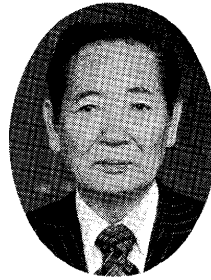

細野五郎さん

これは、これまで長い間土

地改良事業に尽くし、特に県営ほ場整備事業に功績があったとして、長崎県ではただ一人表彰されたものです。

細野さんは、土地改良区の設立時から関係機関との折衝に走り回られ、また、工事をすすめる時は責任を一身に担って、着々と推進し、画期的な大事業を完了させました。

この事業で約四百ヘクタールの水田が整備され、今では豊かな実りをもたらしています。

全国に誇る苗木畑

受賞の福島さん・沢村さん

十月十二日、福岡県で開かれた第二十二回全国山林種苗協同組合連合会大会で、湯無田郷の福島伊右工門さんは、林野庁長官賞を、村木郷の沢村近一さんは、全苗連会長賞を受けました。

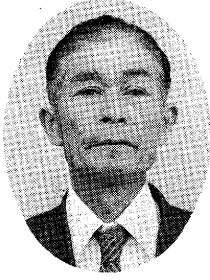

福島伊右工門さん

お二人は、長年山林種苗や果樹苗の生産に取り組まれてい

ますが、本年八月には長崎県林業用種苗品評会で福島さんが県知事賞を、沢村さんが長崎県種苗協同組合長賞を受賞し、今回の全国山林種苗品評会では、全国から出品された中から優秀な苗木であると認められ、それぞれの賞を受けました。



沢村近一さん

県花壇コンクールで優秀賞!!

井石老人クラブ2年連続 金屋・皿山は努力賞に

井石郷にある陶碑前花壇が、長崎県花壇コンクールで二年連続の優秀賞に選ばれました。



みごとに花を咲かせているのは井石老人クラブのみなさん。今回の受賞で、今までの苦労も吹き飛んだ……といった

ところで、また、いっしょに応募した金屋と皿山老人クラブの花壇が、共に「努力賞」に選ばれ、本町から出点したすべてが入賞しました。

このコンクールは、県から無料で配られた花苗十二万本をもとにして造られた花壇の、できばえを競うもので、県内に設けられた百六十二花壇のうち十九点の応募がありました。

五十三年度地価調査結果

基準地の地価やや上昇

五十三年度の地価調査の結果が公表されました。これにより、前年度と比較し、住宅・工場地で三・一〜五・〇パーセント、林地で二・四パーセントがアップされています。

その地価は別表のとおりです。

基準地の標準価格

基準地	利用現況	標準価格	
		1㎡当り	1坪当り
A 井石郷字大サコ 1802 番 1	住宅	8,500	28,099
B 宿郷字鹿山 728 番 9 外	"	8,300	27,438
C 中山郷字栗林 1966 番	"	2,100	6,942
D 井石郷字林添 2227 番 1	店舗併用住宅	23,200	76,694
E 井石郷字金剛寺 2150 番 1 外	工場	9,000	29,752
F 金屋郷字井手ノ平 589 番 2	林地	(10アール) 251,000	—

この調査は、毎年七月一日現在で行われており、土地取引や一般の指標として活用されます。

本町には、住宅地三カ所、店舗併用住宅一カ所、工場地一カ所、林地一カ所の計六カ所の基準地があり、それ

本年は例年になく深刻な水不足で、町内をはじめどこでも枯死してしまうところが目立ちましたが、今回入賞した三地区は、会員の熱心な管理でみごとに花を咲かせました。

十月三十日、県庁特別室で行われた表彰式には、中川井石老人クラブ会長が出席し、賞状とトロフィーを手にして「会員みんなの熱意が認められて嬉しい」と喜びもひとしおのようでした。

(みんなが見守る中を炬火が走る)



(力強く選手宣誓する三股チーム)

町民総親和の花ひらく

民大運動会

秋晴れの好天氣に恵まれた十月十日、中学校グラウンドで九年ぶりに町民大運動会が行われました。
大会役員をはじめ、みんなを心配させた前日までの天気も、からりと晴れあがり町民の総親和をはかるのに絶好の日和となりました。午前九時四十分、うちあげ花火を合図に開会され、入場行進では各地区とも、初めて披露される郷旗を先頭に選手団が入場しました。また、中学校ブラスバンド部や青年女子のバトントワラーが大会に華かさをそえました。
炬火が点火されたあと、前



(私、一番よ!!小学生リレー)

2位 中尾
3位 永尾

(落とすなよ!!あわてじん、落ち着いてやれよ...)



職場の期待を一身に担って力走!



♪波佐見繁盛の音頭とれ〜



(波佐見ならではの
皿板リレー)



(オッ!! 入った。輪投げリレー)

(時代が変われば、騎馬戦も
変わる——馬上は女性です)

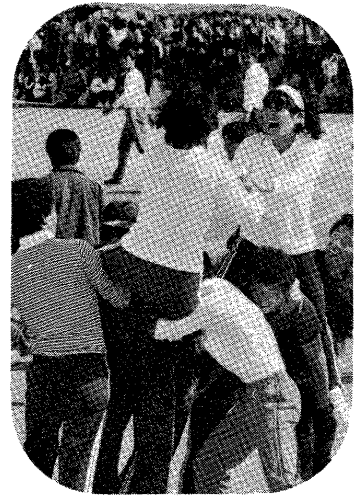

(おまいさん、はよはよ。
そがんえつとあせがーめ)



9年ぶりの町

回優勝の三股チームが力強く選手宣誓し、競技にうつりました。プログラムは各種リレーや演技、レクリエーションなど二十二種目があり、競技がすすむにつれて各地区の応援合戦も熱が入り会場を沸かせました。

九年ぶりの運動会とあって会場は大勢の人出で、老いも若きも愉快に和気あいあいのうちに終わりました。

成績は、各チームとも大差ありませんでしたが、着実に得点を重ねた折敷瀬チームが優勝し、二位は中尾チーム、三位は永尾チームでした。

優勝は折敷瀬



(消防団対抗の綱引き、軍配は4分団に)

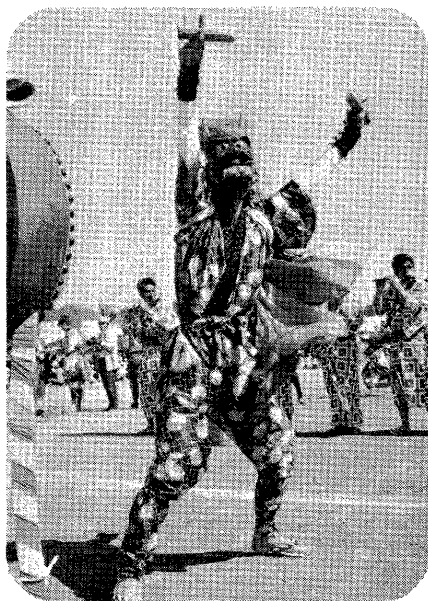

↙ (大会に花をそえた鬼木、野々川浮立)

⇩ (リレー白熱!! 声援にも熱がこもる)



(大会の花形。年令別リレー)

青色申告で税金を安く

青色申告をすることが出来る人

所得税法では、所得を、利子、配当、不動産、事業、給与、退職、山林、譲渡、一時、雑の十種類に区分してありますが、青色申告をすることが出来る人は、そのうち不動産所得、事業所得、山林所得のあ

る人です。

青色申告の特典

青色申告をする人には、所得計算の面などで、いろいろ有利な取扱いができることになつていますが、主なものは次のとおりです。

1、青色申告控除

青色申告をしている人は、

一律に十万円を所得金額から控除することができます。ただし5の「みなし法人課税」を選択したときはこの控除はできません。

2、青色専従者給与

事業を営んでいる人と生計を一にする配偶者や十五歳以上の親族で、その事業にもつぱら従事している人に支払った給与は、その金額が必要経費になります。ただし、給与の額は、あらかじめ税務署へ届出た額の範囲内で、仕事の内容や従事の程度からみてふさわしい額であることが必要です。

3、貸倒引当金

売掛金や貸付金の貸倒れに備えて、年末の売掛金や貸付金などの合計額の五・五%(金融業は三・三%)までの金額を貸倒引当金として必要経費にすることが出来ます。

4、価格変動準備金

商品などの価格の低落による損失に備えて、年末などのたな卸高の二%(特定商品については五%)までの金額を価格変動準備金として必要経費にすることが出来ます。

5、「みなし法人課税」の

選択

事業所得や事業といえる規模で不動産の貸付を行っている不動産所得者は、所得から事業主報酬を控除するなど法人と同じような課税方法になる「みなし法人課税」を選択することが出来ます。

事業主報酬の額は、事業の種類や収益の状況などからみて、ふさわしい額で、あらかじめ税務署へ届出た額であることが必要です。

税金はどのくらい安くなるか

青色申告をすると、税金はどのくらい安くなるか、例をあげて説明しましょう。

昭和五十三年分の所得金額が青色申告の特典を受ける前で三百万円、妻に対する専従者給与七十万円、年末の売掛金五十万円、年末のたな卸商品百万円、扶養家族は子供二人の平均的なお店の場合、青色申告をすると、所得税はおよそ六万円も安くなります。

また、所得税だけでなく、住民税や事業税も安くなりますので、それらを合せると、青色申告をしていない人の税金は約三十四万円ですが、青色申告をしている人の税金は約二十一万円となります(別表)ただし、この計算例は、「み

青色申告の手続き

なし法人課税」を選択してないものとして計算したものです。

昭和五十四年分から青色申告をしようとする人は、昭和五十四年三月十五日までに、「青色申告承認申請書」を税務署に提出してください。申請書の用紙は税務署に用意してあります。昭和五十四年一月十六日以後に新しく開業する人の申請期限は、開業の日から二か月以内です。



どのような帳簿をつければよいのか

青色申告をする人は、現金出納帳を中心とした簡易帳簿、現金出納帳、経費帳、売掛帳、買掛帳、固定資産台帳の五冊からなっており、簡単に所得計算ができるようになっていきます。小規模な事業では、現金出納帳をつけるだけで「現金主義による所得計算」もできます。

なおわからないことについては佐世保税務署又は波佐見町商工会におたずねください。(国税庁)

青色申告の特典を受ける前の所得が300万円の場合、合計で126,810円安くなります

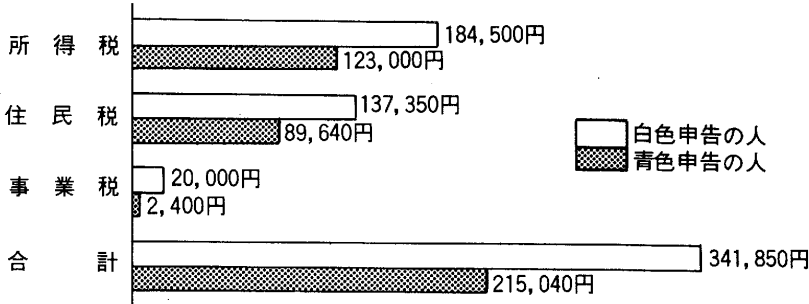

- ※妻に毎月5万円の給料と年間2ヵ月分のボーナスを支給
 - ※年末の商品たな卸高..... 100万円
 - ※年末の売掛金残高.....50万円
 - ※扶養親族.....子供2人
 - ※社会保険料支払額.....10万円
 - ※生命保険料支払額.....10万円
 - ※損害保険料支払額(短期).....4千円
- (みなし法人課税を選択しないものとして計算しました)

七九年「国際児童年」に制定

健全な成長ねがう
写真募集
標語

国連総会は、一九七九年を「国際児童年」に制定しました。国際児童年にむけて、広く国民の児童福祉に対する理解と関心を深めるため、次の要領で、「写真」および「標語」を募集します。

一、テーマ

「未来」——子どものすこやかな成長を

二、写真・標語の題材

家族や学校、児童館などの施設、そして地域社会などで、子どもの生き生きとした姿。子どもと子ども、子どもと大人、子どもと社会などのふれ

明るい園児たち(はすいけ保育園)



三、応募資格

アマチュアの個人・グ

あい、児童健全育成活動の情景、その他、子どもの成長をねがうもの。

四、応募方法

ループで、未発表の作品に限りません。

写真と標語をセットとし、一人または一グループ一点とします。

五、作品のサイズ

カラープリントで六ツ切り版

六、応募締切

昭和五十三年十一月三十日(木) (当日の消印有効)

七、送り先

〒一〇〇 東京都千代田区霞が関三丁目三番四

社会福祉法人 全国社会福祉協議会「国際児童年記念のコンクール」係

電話 〇三・五八一・四六五五

八、発表

昭和五十四年二月上旬

九、賞

一席 一点

厚生大臣賞 および副賞三十万円

二席 三点

主催者賞 および副賞十五万円

三席 十点

主催者賞 および副賞五万円

佳作 三十点

記念品

目減りしない年金額

国民年金から支給される年金の種類は、他の制度より多く、「老齢年金」「通算老齢年金」「障害年金」「母子年金」「準母子年金」「遺児年金」「寡婦年金」の七つがあります。支給される年金額は、老齢年金(二

国民年金コーナー

助け合いの精神で

わが国には、国民年金、厚生年金保険、各種共済組合など、八つの公的年金制度があります。それらの目的は、歳をとつたり、障害者となつたり、生計の中心者が亡くなつた場合に年金を支給して、生活の安定を図ろうとするもので、国が給付費の一部や事務費などを負担するものです。

このうち、国民年金は、農林漁業、商工業やサービス業などの自営業者、自由業者とその家族及び五人未満の事業所の従業員とその家族を加入対象としています。これらの人は、二十歳から六十九歳までの間、必ず加入しなければなりません。また、サラリーマンの奥さんなどは、任意に加入することができます。

国民年金は、皆さんのための制度です。みんなの力でさらに大きく育てましょう。

この年金の額は、物価の上昇に応じて引上げられる仕組みになっていますので、将来目減りすることがありません。国民年金の保険料は、月額一カ月二千七百三十円です。国民年金制度の加入者は、二千七百万人を超え、受給者は四百五十万人を上回っています。また、波佐見町の加入者は、約三千七百五十人、受給者は千四百人余りとなっています。

国民年金は、皆さんのための制度です。みんなの力でさらに大きく育てましょう。



農業委員会の許可必要

転用・売買はまず届出を

最近、減反政策のためや周囲が山だから……などの理由で、農業委員会に無届で山林転用をする人が多くみられます。

たとえば自分の土地であっても、農地を転用する場合は事前に農業委員会の許可を得な

ければなりません。

事前に届出をしなかったために農業者年金の支給が受けられなかった例が出ています。すでに転用した人は一日も早く、転用を計画している人は遅くとも着工三カ月前までに届出をしてください。

ふるさと歴史散歩 (その十四)

福田金右衛門の墓

上田ノ頭バス停から東に入
つて三、四百メートル登り、
長尾氏宅の裏手に福田金右衛
門の墓がある。

一・五メートルほどの自然
石に「妙法・学要院常陸靈」
の改名とその左に「福田金右
衛門尉平頼勝」と刻まれてい
る。

福田金右衛門は江戸初期の
人で、金屋の松山城主薩摩守
忠兼の孫にあたる。

あの朝鮮の役には、祖父忠
兼、父平左衛門忠勝とともに
親子三代で出陣し、十七歳で
初めて首を取ったと系図にあ
る。

金右衛門の最大の功績は、
慶長十七年(一六一二)と寛永

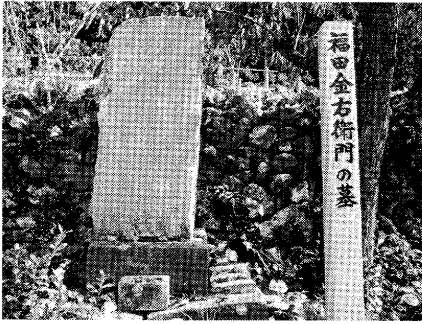

八年(一六三一)の二回にお
たり検地奉行を勤めたこと
である。

検地とは、田畑の一筆ごと
に面積をはかり、地味をしら
べて石高をきめることである。
金右衛門らが行った慶長十
七年の検地で、大村藩の石高
は二万七千九百七十二石とな
った。

この石高が、江戸時代を通
じて大村藩の朱印高となった。
大名の禄高を何万石と言
うのは、幕府が公認した検地高
で「朱印高」とも「表高」と
もい、大名に課する軍役や
格式の基準である。

この朱印高に対して、その
後の開拓で収穫が多くなった
実収を内高という。

大村藩の内高は寛永八年の
検地で四万二千七百余石、幕
末の文久二年(一八六二)に
は五万九千余石となっている。
金右衛門は二回の検地の功
で百二十石へと加増され、大
村城下に移り住んだ。

その墓が田ノ頭にあるのは
知行地であったからだろう。
あるいは田ノ頭に隠居してい
たのかも知れない。

金右衛門のもう一つの面は、
大村藩の代表的なキリシタン
であったことだ。

スペインのイエスス会の文
書館に保存されている西九州
各地の信者の署名の中に、
「福田金右衛門阿たん(Antao)」
の署名もあるという。

もともとキリシタン大名純
忠のもと家臣のほとんどが洗
札を受けていたので、ことさ
ら異とするにたらないが。
金右衛門の知行地の一部で
あった八島に「お寺を建てさ
してくれ」との再三の願いに
「自分の知行地にお寺はいら
ぬ」と金右衛門が断わったこ
とが、教法寺関係文書にある。

また、金右衛門墓
碑の横には、下図の
ような家型の墓石が
あり「早逝光接童子霊」と刻
まれている。変った墓なので
キリシタン墓ではないかと
興味を持たれている。

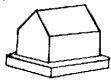

しかし、墓石には元禄五年
九月(天保三年)と刻まれてあ
り、金右衛門の死後三十五年
に建てられた物だから果して
キリシタン墓碑だろうか？

寛永年間から明暦にかけて
は、全国的にキリシタン弾圧
の嵐が吹きすさび、ついに禁
教のため鎖国となった時代で
ある。

金右衛門が「頼」の一字を

いただいた大村藩主純頼公お
よび次の純信公は、幕府の命
によって、宣教師や信者をこ
とごとく捕えて斬刑や焚刑に
処した。大村の放虎原では何
百人のキリシタンの血が流れ
たことか。

キリシタン金右衛門は、こ
の生地獄を見たり聞いたたりし
て果してどんな思いだったろ
う。

ことに明暦三年には、キリ
シタンが郡村や波佐見にひそ
んでいることが発覚し、六百
八人が捕えられた。

大村だけでは牢屋がたりな
いので、佐賀・平戸・島原に
も送られ、きびしく取調べら
れた。有名な「郡崩れ」であ
る。囚人のうち獄死した者、
疑いの晴れた者を除いて四百
十一人が斬られて首をさらさ
れた。放虎原では邪徒として
百三十一人が斬られたために
大村の海は赤黒くそまった。

金右衛門は「郡崩れ」は目
にせずすんだ。発覚直前の
明暦三年九月に八十二歳でこ
の世を去ったからである。

その墓は仏式に「妙法」や
改名が刻まれているのは、金
右衛門が日蓮宗に改宗したの
か、または後の人が、仏式の
墓石を建てたのか。

三百二十年たった今、苔む
した墓石はもの言わぬが、時

第三十一回成人式

参加申込みは

十二月九日まで

第三十一回波佐見町成人式
は、来年一月十五日の成人の
日に、波佐見町公民館で行わ
れます。

今回の該当者は、昭和三十
三年四月二日から昭和三十四
年四月一日までに生まれた方
となっています。

町内に住所がある方には、
往復はがきで通知書が届きま
す。

就職、大学、その他で町外
に住所がある方には通知が行
きませんので、本町に帰って
成人式に参加される方は、別
に必ず申込んでください。

申込先 波佐見町折敷瀬郷
波佐見町教育委員会事務局
社会教育課(町公民館内)
(電話申込みでよい。生年月
日と氏名、住所等をお知らせ
ください。)

電話二二二二番、二〇三四番
※準備の都合がありますので
成人式参加申し込みは十二月
九日までお願いいたします。

代に生きた金右衛門の生涯が
しのばれる。

次は(キリシタン墓碑)
町史編さん室 奥川 光義

母子家庭の子にも適用

福祉医療費

これまで、重度身障者、乳児および母子家庭の母に適用されていた福祉医療が、十月一日から母子家庭の子および父母のない子にも適用されることになりました。

庭の子（父母のない子を含む）の入院費

●申請の手続き

町役場福祉係へ印鑑と保険証を持参し手続きしてください。

その他お問い合わせは町役場福祉係へ。

●支給対象

義務教育終了前の母子家庭

十一月十九日

町社会福祉大会を開催

日時

十一月十九日（日）

午後一時三十分

場所

波佐見町公民館

波佐見町社会福祉協議会の社会福祉法人設立五周年を記念し次の要領で開催します。

多数の出席をお願いします。

表彰

「八十歳以上で揃って健康な夫婦」五組、「ねたきり老人、身障者の介護人」二十人、「本町で献血にすぐれた協力者」二人、「本町の社会福祉貢献者」七人

特設人権相談

12月6日

悩みや困りごと、相談うけます

誰もが人間らしく生きるためには、まず人権が尊重されなければなりません。複雑な社会の中で、いろいろな悩みや困ったことを持っている人たちのために次のとおり「特設人権相談」が開設されますのでご利用ください。

- 相談日 12月6日（水）
午前10時～午後3時
- 場所 波佐見町公民館
- 相談員 矢次千甫人権擁護委員
古賀教次 〃
法務局大村支局職員

講演

「社会に奉仕する心」

労働省長崎婦人少年室

松岡 初音

（波佐見町社協事務局）

善意の窓

十月三十一日現在

○香典返しにかえて

宿 郷 川尻 和子様

御主人故川尻和一様

以上の方から本町社会福祉事業資金に寄付していただきました。

ご寄付に対し厚くお礼申し上げます。

波佐見町善意銀行

社会福祉法人

波佐見町社会福祉協議会

会長 福田 寛吾

おめでた

（十月届出分）

子どもの名	親の名	部落名
馬場 正成	正博	中尾郷
藤 圭介	鹿夫	永尾郷
執行 直樹	保	〃
松尾 美希	隆	小樽郷
松添 淳子	正吾	〃
中尾 浩子	憲一	湯無田郷
山口 聡美	和夫	〃
前川 卓也	直行	〃
太田美和子	正憲	〃
峰 浩二	浩	〃

お祝

（十月届出分）

池田 誠也	吉春	井石郷
山口 理恵	春利	〃
山崎 里美	洋一	鬼木郷
法村 祐子	一一	金屋郷
松崎絵里奈	康則	折敷瀬郷
安藤いづみ	清	〃
森林 優一	康高	〃
馬場 大嗣	清志	〃
田崎 三尋	秋好	宿郷
松本 竜	強	〃
今里真知子	和男	村木郷
原尾亜紀子	秀敬	〃
中尾日名子	正嗣	皿山郷
山本 美絵	和雄	川内郷
西田 邦子	利光	岳辺田郷
疋田 利幸	久利	甲長野郷
山口 智美	一成	協和郷
西 小百合	好徳	平野郷

奉賛会募金お礼

総額十五万八千円

八月に実施しました奉賛会募金運動に多数の方々からご協力いただきました。厚くお礼申し上げます。

募金額は次のとおりでしたので、長崎県殉国慰霊奉賛会へ届けました。

・十五万八千六百七十六円

波佐見町 社会福祉協議会事務局

おくやみ

（十月届出分）

野添 敦子	中尾郷	三西歳
岳川 ミヨ	野々川郷	八五歳
馬場 タミ	湯無田郷	七九歳
松田 サク	鬼木郷	五九歳
堀田 トメ	折敷瀬郷	八七歳
森林 優一	〃	〇歳
有 正次	宿郷	六六歳
中嶋 繁一	〃	六六歳
笠山 静	村木郷	七七歳
福田 茂人	皿山郷	七七歳
山川 松一	田ノ頭郷	六六歳

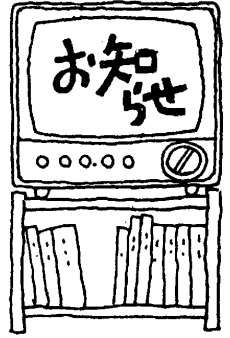

12月の納金

- ・水道使用料
- ・国民健康保険料
- ・国民年金保険料
- ・固定資産税

五〇アール以上の経営農家

後継者も農業者年金に

農地を五〇アール以上持っている農業経営主のみならず、あなたの後継者は農業者年金に加入していただけますか？
まだでしたら早めに参加さ

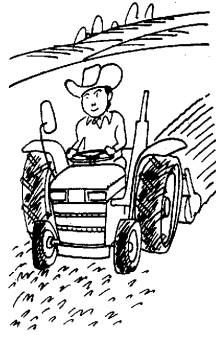

れるようおすすすめします。
後継者加入の資格要件は、
①国民年金の被保険者であること。

- ②六十歳までに、加入期間が二十年以上になること。
- ③五〇アール以上の農業経営主の直系卑属で、経営主から後継者に指定された人。となつています。

また、八〇アール以上を経営している人には特典があります。

12月の当番医 (12月の当番医は) (次のとおりです)

- 3日 大久保外科医院
川棚町城山
☎ (09568) ②2111番
- 10日 野中医院 (中尾)
波佐見町中尾郷
☎ (095685) 3077番
- 17日 松村医院
東彼杵町駄池
☎ (09574) ⑦0709番
- 24日 田尻医院
波佐見町乙長野郷
☎ (095685) 2416番
- 29日 池ノ上医院
東彼杵町蔵本郷
☎ (09574) ⑥0059番
- 30日 坂口医院
波佐見町宿郷
☎ (095685) 3014番
- 31日 松尾産婦人科医院
川棚町下百津
☎ (09568) ③2038番

一定の要件を満たすと、保険料が三十五歳まで三割安くなります。

住宅需要実態調査

中尾郷 平野郷 対象に

住宅の住みごこちやこれらの計画、過去の住み替えなどの実態をつかみ、これから先の住宅政策を立案する資料として、「五十三年度住宅需要実態調査」が行われます。
対象地区 中尾郷・平野郷
(地区内から抽出)
調査日 十二月一日現在
調査員 町建設課担当者

健康診断は お済みですか？

来春の新学期

来年度から小学校に入学する子どもを対象に、十月下旬に健康診断を行いました。
来春一年生になる子どもをお持ちの家庭で、通知がなく健康診断が済んでいない家庭がありましたら、町教育委員

会管理課(電二二二番)へご連絡ください。

モーターボート選手募集

締切日 十二月三日

- 資格—昭和二十九年四月一日〜三十六年三月三十一日までに生まれた人。視力が裸眼で一・二以上(色盲不可)、血圧は上一三〇以下、下八〇以下、身長一七〇センチ以下、体重六〇キロ以下。
- 提出書類—受験申請書、写真三枚(5×4)、履歴書。
- 締切日—十二月三日
- 申込先—大村市玖島郷二五長崎県モーターボート競走会(電大村②・六一九四番)

修繕や増改築にも融資

年利五・五五パーセント

- 住宅金融公庫では、次のような場合でも融資しています。
 - 住宅の修繕や増・改築の工事をする場合でも融資が受けられます。
 - 条件
(利率)年五・五五パーセント
(返済期間)十年以内
(融資限度額)二百五十万円
- (申込受付期間)
●住宅改良資金
五十四年一月三十一日まで
●災害被災者の住宅新築資金及び改良補修資金
五十四年三月三十一日まで
なお、くわしくは取扱金融機関、役場建設課へおたずねください。

部員募集

- 「少年野球」パイレーツ
対象—中央小学校区内の四〜五年生の児童
- 申込み—五十四年二月末までに折敷瀬郷森彰夫さん(電五二一六番)へ。
- その他—練習は毎週木・土曜日に、甲辰園で実施。入会金二千円。会費は毎月五百円です。

【合気道】

- 対象—十五歳以上で、合気道を習いたい方。
- その他—練習は、毎週月・木曜日、中学校格技場で。会費はいりません。
- 申込み—随時、岳辺田郷山口博幸さん(電三七八五番)へ。

広報はさみ

町の人口 (11月30日現在)

- 総人口 15,463 人
 - 男 7,406 人
 - 女 8,057 人
- 世帯数 3,586世帯
- 転入29 転出29

(住民基本台帳調)

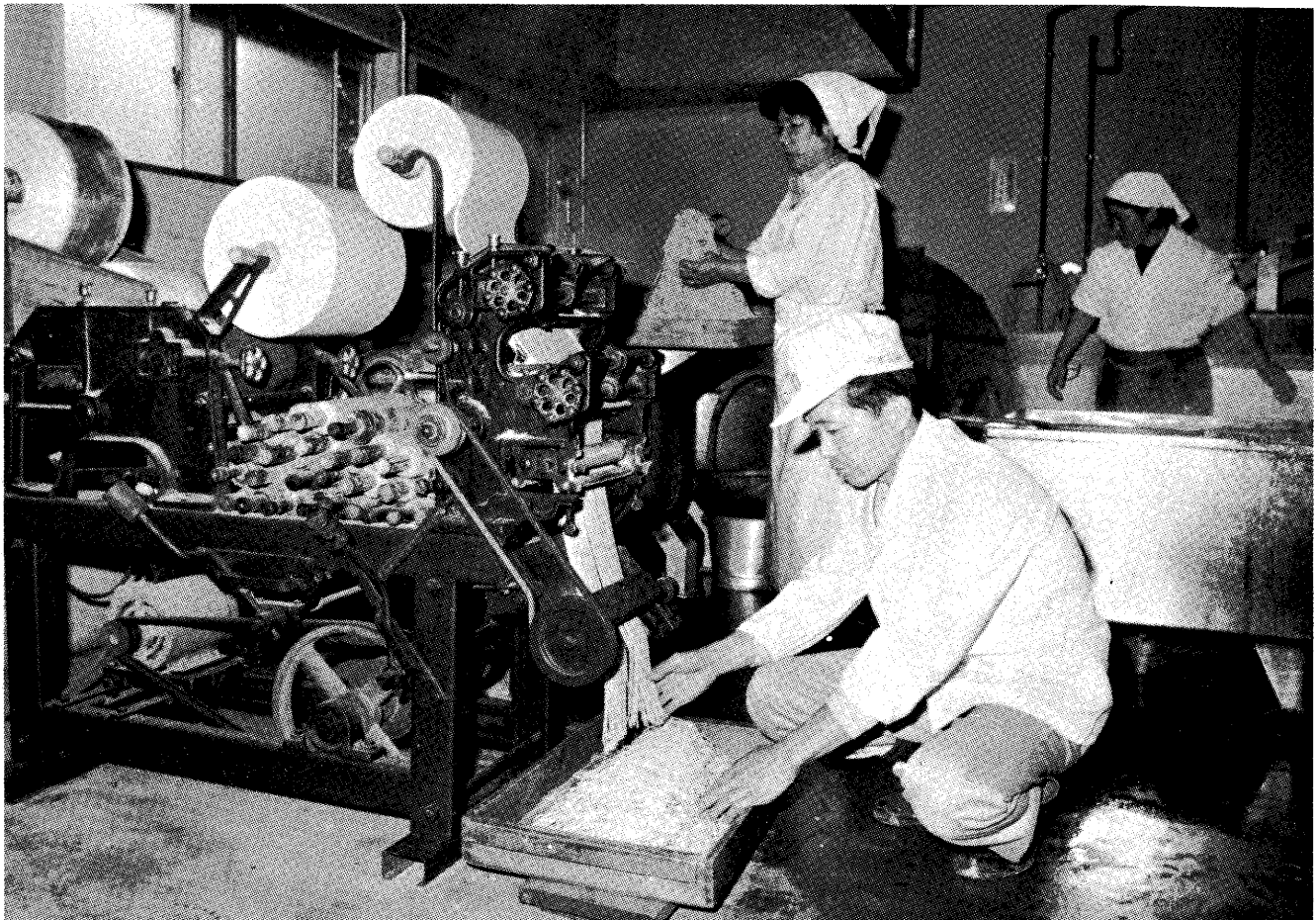

今年もあとわずか……年越しそばづくり (宿郷)

年の瀬も押しせまり、あわただしい毎日です。

どこの家庭でも、長く無事で過せるようにと、大みそかには「年越しそば」を食べられるのではないのでしょうか。

ところで、宿郷の水谷さんの家では大みそかを前に、今年越しそばづくりにおわれています。昔と違って、粉ねりから細いそばができるまでのほとんどを機械がやっています。毎年暮れには、平日の五倍、約四千食分のそばを作るそうです。

新しい年も目の前です。お互いこの一年をじつくりと反省し、すがすがしい気持ちで正月を迎えたいものです。

12/53

五十三年度町民表彰

十人に晴れの栄誉

全国表彰六人の伝達も

十一月二十三日の勤労感謝の日、恒例の町民表彰式が町公民館で行われました。

この表彰は、長年、教育文化・産業などで町発展に功績のあった人に対して行われるものです。

今回は、最年長で受賞した

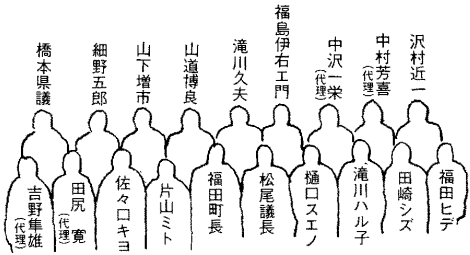

野々川郷の片山ミトさん(八十三歳)など十人の方が受けました。

また、この日は、土地改良事業に貢献し、全国土地改良事業団体連合会長表彰を受けた稗木場郷の細野五郎さんなど全国表彰者六人の伝達式も

同時に行われました。なお、受賞者・全国表彰の被伝達者は、次のとおりです。(敬称略)

〈自治功労〉

長野郷 田尻 寛
折敷瀬郷 山道 博良

〈地域振興功労〉

三股郷 中沢 一栄
稗木場郷 山下 増市
野々川郷 片山 ミト

〈勤労功労〉

中尾郷 滝川 久夫
滝川ハル子
田崎 シズ

折敷瀬郷 佐々口キヨ
井石郷 樋口スエノ
〔全国表彰被伝達者〕
〔林野庁長官賞〕
湯無田郷 福島伊右工門
〔全国山林種苗協同組合連合会長賞〕

村木郷 沢村 近一
〔全国土地改良事業団体連合会長表彰〕
稗木場郷 細野 五郎

〔伝統的工芸品産業功労褒章〕
皿山郷 中村 芳喜
湯無田郷 吉野 隼雄

伝統的工芸品の産業功労

吉野さんら三人に褒章

本町は今年二月に国の「伝統的工芸品の産地」指定を受けましたが、これは今まで、波佐見焼の生産に従事された

数多くの方々の結晶とも言えます。

ところで、長い間すぐれた技術・技法を保持し、産地の振興に尽してきた三人の方が、波佐見焼産地委員会の推せんで、十一月十六日、伝統的工芸品振興協会から「伝統的工芸品産業功労褒章」を受けました。なお今回の受賞は全国



福田ヒデさん



吉野隼雄さん



中村芳喜さん

去る十一月二十三日(勤労感謝の日)に長崎市で開かれた県民表彰式で田頭郷の黒崎満太郎さんが農林功労者として知事表彰を受けました。黒崎さんは、篤農家としてまた農林業振興の指導者として食糧調定委員・農業委員会委員・土地改良区理事などの農林関係の役職を努め、また町議会議員としても活躍しています。今回の表彰は、これらの功績が認められ晴れの受賞となったものです。



黒崎満太郎さん

農林功労者として知事表彰

黒崎満太郎さん (田頭郷)

で百二十人でした。(受賞者は次のとおりです) 湯無田郷 吉野隼雄さん 皿山郷 福田ヒデさん 中村芳喜さん

町弓道協会が受賞

社会体育優良団体で

波佐見町弓道協会（会長今里健吾さん）は、社会体育優良団体として長崎県体育協会から表彰を受けました。

この弓道協会は、昭和三十七年に設立され、現在三十人（一般二十人、中学生十人）の会員がいます。練習は、甲辰園グラウンドの上にある弓道場で行われていますが、この道場は、昭和四十三年に、会員の手で造られました。

これまで、各種大会に出場したり、毎年陶器まつりの期間に、県下弓道大会を開いています。大会も十回以上を数

え、県内各地から百数十人の選手が参加するという盛会ぶ



会員みなさんは大よろこび

工業統計調査にご協力を

12月31日現在で実施

通商産業省では、今年も12月31日現在で「昭和53年工業統計調査」を行います。

この調査は、製造業を営むすべての事業所と、その本店・支店を対象に実施されるもので、わが国の統計調査の中では、国勢調査と並ぶ最も重要な調査の一つです。

年末年始の忙しい中を調査員が伺いますが、ご協力くださるようお願いいたします。

〔調査の項目〕

事業所名、従業者数、原材料及び燃料使用額、製造品出荷額、有形固定資産投資総額等。

提出された調査票は、統計以外の目的に使用することは絶対ありませんので、調査票にはありのままをご記入ください。

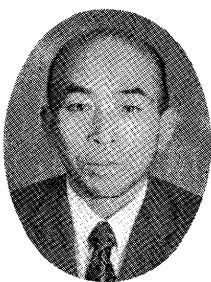

田添有さん

稗木場郷田添有さんは、長崎県体育指導委員功労者として、県体育指導委員連絡協議会から表彰を受けました。

社会体育に功労

田 添

有さん（稗木場郷）

表彰式は十一月二十五日、福江市で行われましたが、田添さんは昭和三十七年から、町体育指導委員を務め、長年社会体育の実技指導にあたり、スポーツの振興に尽しました。特に、バレーボールの振興に努め、現在でも、青年・婦人などの指導を熱心に行っています。

り。
今回の受賞も、こうしたため

飲酒運動追放で感謝状

スポーツ団体などの三会長に

さまざまな活動ぶりが認められたものです。

本町で推進している飲酒運動追放会の中でユニークな活動を展開しているソフトボール協会飲酒運動追放協議会、野球協会飲酒運動追放協議会、乙長野郷飲酒運動追放協会の会長に対して、このたび川棚警察署長、川棚地区交通安全協会から感謝状が贈られました。

この感謝状は、ソフトボール協会や野球協会のように違反者に対しての一年間の公式

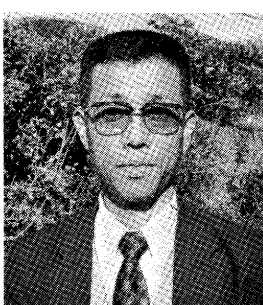

乙長野郷の村上正行さん



ソフト協会の松尾早苗さんと野球協会の一瀬政太さん

の模範となり、本町に飲酒運動追放運動を浸透させたことに対して贈られたものです。今後、このような会が結成され町内から一件も飲酒運動による事故や、違反者が出ないようにしたいものです。

豆剣士100人が腕競う

初めての少年剣道大会

宿郷馬場信二君の力強い宣誓のあと、新しい優勝旗をめざして、元気いっばいに試合をくりひろげました。会場にはたくさん父兄や来賓がかけつけ、豆剣士たちの活躍ぶりに大きな拍手を送っていました。

試合は、午前中が団体戦、午後は個人戦が行われましたが、成績は次のとおりでした。

（団体戦）
 ○Aクラス（五年生以上）
 一位 宿Bチーム

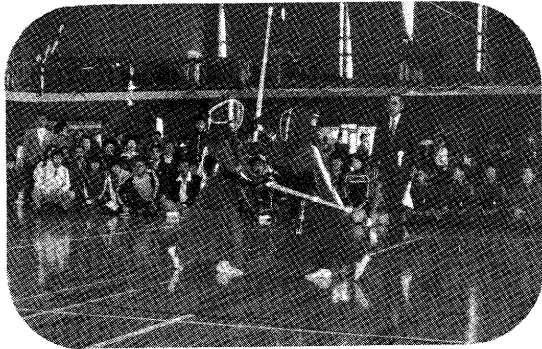

「メン」「ドウ」、激しいツバゼり合いも……

波佐見町 公民館主催の第一回少年剣道大会が、十一月二十六日、中学校体育館で開かれました。

大会に参加したのは、発足して間もない永尾・東・中央・宿・南の各少年剣道クラブ（小学生以下）から約百人の豆剣士。

- （個人戦）**
- 女子の部
 一位 福嶋綾子（宿）
 二位 今里智子（ク）
 三位 福田勝子（永尾）
 ○四年生以下の部
 一位 長崎勝己（永尾）
 二位 四元隆明（宿）
 三位 石橋国広（永尾）
 ○五年生以上の部
 一位 木場佳幸（永尾）
 二位 馬場信二（宿）
 三位 松本泰久（中央）
- 二位 永尾チーム
 三位 中央Bチーム
 ○Bクラス（四年生以下）
 一位 永尾Aチーム
 二位 宿チーム
 三位 永尾Bチーム

中学校の校訓碑建つ

『己に厳しく、人に優しく』

教育とは何か。人生とは何か。の根源に照らし「己に厳しく、人に優しく」の校訓を昨年から設定しています。

こらえる、がまんするは自己を律する教育の第一歩であり、優しさは利他の心、奉仕の心です。

このたび、波佐見中学校同窓会から、この校訓碑をりっぱに建立してもらいました。学校が一段とひきしまったよ

うな感じですか。忙しい中に、あちこちの山々をかけまわり、さがし求めてきた得がたい石です。

「この石は単なる石ではない。しっかりとがんばって欲しいという先輩の声であり、顔であり、願いである。朝な夕なに碑の前に立って反省し、決意を新たにしがんばれ」と私は、いつも生徒たちにさとしています。



同窓会が建てた校訓碑

いつまでも心に刻まれ、人生の大きな指針となることを信じ、お礼を申し上げます。

波佐見中学校々長 太田 芳秋

波中「野球」「駅伝」「健康優良」

三つの県一位

波佐見中学校は、今年、三つの県一位になりました。「野球」「駅伝」「健康優良」の三つです。

同じ年に、二つ以上の県一位となった学校は今までにありません。

応接室には、この三つの優勝旗と、十四本の郡中体連の優勝旗など計十七本がさん然と輝いています。すべてが努

力の結晶と言えましょう。体で経験する中に、教科書では学ぶことのできない大切なものを学んだわけです。一つのことをやり抜くたくましさ、努力・情熱こそ人間唯一の財宝でしょう。やればできるという信念を、生徒自らが体験した貴重なものです。これはすべてに通じます。これからは、この経験を他

の面にも活かして、よりよい波佐見中学校の校風・伝統が築かれることでしょう。

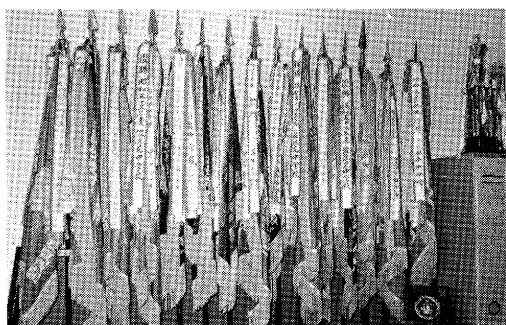

ズラリ並んだ優勝旗

野々川郷に待望の水道

十二月下旬から給水開始

野々川郷の水道施設が十二月下旬に完成しました。町では、昭和四十八年度に農村総合整備モデル事業実施地区の指定を受け農村環境整備等の事業を行っています。野々川郷の水道もこの事業の一環として施工したものです。昭和五十二年度には国県の補助を受け、測量及び設計を終え、また今年三月には事業認可を得て着工することができました。

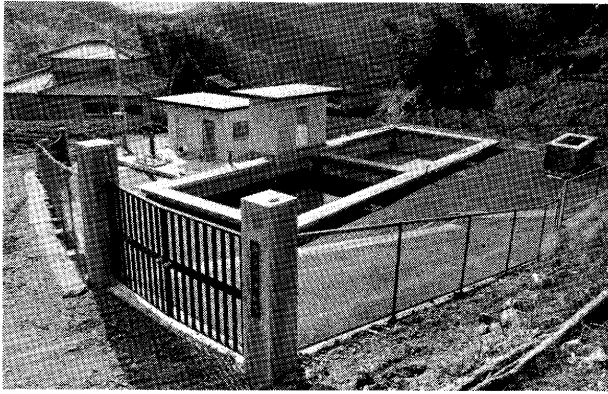

完成した野々川水道の浄水場

野々川郷はほとんどの地域が県の地すべり地域に指定されたところで、地下水に乏しく浅井戸や河川からの取水にたよっていたため、干ばつ時には極端に水は減り、日常生活に不便を感じていました。このような不便を解消するために町と郷民一丸となって水源調査をすすめましたが、適当な水源は見つからず行き詰まっていました。幸い水蓮寺溜池が関係者の理解で、水源として確保され、完成の運びとなったものです。給水開始は十二月下旬になる見込みで三百二十人に給水されます。

今まで毎年水不足に悩まされましたが、特に台所をあずかる婦人の方々にとっては不便から解放され衛生的で便利な生活ができるようになります。この水道施設は、水蓮寺溜池関係者をはじめ水道用地の提供者の方々の協力や郷民みなさんの努力で立派に完成しました。

施設のあらまし

- 一、事業費 七千四百五十万円
- 二、主要施設
 - 水源施設 一カ所
 - 浄水施設 一カ所
 - 配水施設 三カ所
 - 導水管 一、四七〇メートル
 - 送水管 一、五七四メートル
 - 配水管 三、五一八メートル
 - 消火栓 単口地上式
- 四基



大変な水くみから解放されます

柿本ミツエ

(主婦)

私たちが往んでいる野々川郷は、山間地で高台のため、水不足に悩まされてきました。しばらく日照りが続くと、井戸水だけでは足りず、湧き水

野々川郷は、地形的に高い所で、また水源になる深い山林がないため、水が非常に少ない地区です。これまで、ほとんどの家庭が水不足に悩まされ、生活用水でさえも車で運んでいる家が何軒もありました。

私たちが主婦にとっては、炊事、洗濯……と一日でも水がなくては困ります。野々川郷としても数年前から町にお願

いしていたのですが、一番根本の水源がなかなか見当らず、延びのびになっていたため、もう、できないのではないかと心配していました。

今は、郷民みんなの熱意が実って、じゃ口をひねるだけで水が使えるようになりました。お正月を前に、生活が改善され、こんなに嬉しいことはありません。心から待ち望んでいた水道です。私たちはこの水を大切にして、健康で文化的な日常生活に役立てていきたいと思っています。



柿本ミツエさん

生活が改善されて嬉しい

田崎カズ子

(主婦)



田崎カズ子さん

しているところからもらっていました。

八年前に、婦人会の代表四人が役場に、水道施設を設けて欲しいとお願ひに行かれたことを憶えています。それから、果してできるのだらうかななどと、心配しながら待ちわびていました。

今年になって水道の話がもち上り、台所をあずかる私たち主婦にとっては何よりもありがたく、嬉しく思いました。四月には工事が始まり、暑い夏も工事はすすめられて、十二月十日に落成式が行われました。

これからは、大変だった水くみからも解放され、快適な毎日を送ることが出来ます。

年末・年始の交通安全運動

飲酒運転は絶対やめよう

十二月十日から来
年一月十日
までの三十
日間、年末
年始の交通
安全県民運
動が行われ
ます。

これから
年末・年始
に向って多
くなりがち
な交通事故
を防止する
ため、県民
総ぐるみで
展開される
この運動に
参加して一

件でも交通事故を減少させま
しょう。

今回は、次の二項目が重点
目標です。

- 一、歩行者及び自転車利用者
特にこどもと老人の交通事
故防止
- 二、飲酒・暴走運転の追放

特に飲酒・暴走運転は、件
数(三%減)と傷者(四%減)
が減るなかで、死者は七人も
増加(十一月二十日現在)し
ている状況であり、そのほと
んどが飲酒運転やスピードの
出しすぎによるもので、十分
注意する必要があります。

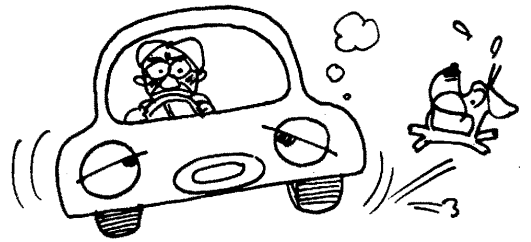

また、本町では、今年度の
交通安全対策の最重要目標と
して、「飲酒運転追放会の結成」
を各地域・各組織に呼びかけ
ています。

まだ、追放会を結成されて
いない地域・団体及び追放会
に入会されていない人は、こ
れを契機に結成及び入会をし
もう一度初心にかえり飲酒運
転の『三不運動』を展開し
ましょう。

その他にも、この時期には
年末・年始のあわただしさや
凍結によるスリップなど交通
事故の最も起きやすい時期で
す。
こんな時こそゆっくりと落
ち着いて行動し、お互いに注
意し合い、この運動を実りの
あるものにしたいです。

全国の指導者講習会に参加して

欲しい「譲り合いの精神」

町交通安全母の会連合会長 古達光枝

去る九月十四・十五日、東
京都で開かれた全国交通安全
母の会指導者講習会に長崎県
代表として出席しました。

まず、全国交通安全母の会
連合会(全交母)会長代理浅
香副会長の挨拶の中で『交通
事故の被害者は、弱い立場の
人、あるいは弱い立場にある
車の場合が多い。いわゆる、
幼児・小学生層・老人・自転
車・婦人用バイクなどである。
また、誰でも加害者、ある
いは被害者になり得る条件を
持っている。』

家庭から加害者、あるいは
被害者を出さないようにする
ことが全交母のねらいである』
と述べられました。
この言葉がこの大会のテー
マであり、交通安全教育での
母親の役割とその責任の重さ



古達光枝さん

を強く感じました。
つぎに警視庁交通部広川義
之氏の講演についてお話し
たいと思います。

『公共施設の増加に伴い、
道路交通は多忙化する一方で、
交通問題は、今や社会活動の
動脈である』という一節があ
り、強く印象に残りました。
この言葉は、交通問題が、
いかに重要かを述べたものと
思います。さらに交通安全対
策の二本柱として、『マイタ
ウン計画』と『譲り合いの精
神』があげられます。

とくに、譲り合いの精神は、
社会生活のマナーと同じで、
日常生活での思いやり、いた
わり合いの精神が欠け、交通
の面にもこれが現れています。
『人と人との快適な出会い』
ということを強調し、この大
会のスローガン『お先きへど
うぞ』を力説されました。

『物による規制が先行し、
心による規制が遅れている』
との言葉に現代日本の弱点を
見る思いがしました。
この大会の最後には、分科

会があり、母の会の組織・行
事・計画・予算などの問題に
ついて活発に討議されました。
まず、組織では、地域によ
って異なり婦人会即母の会、
婦人会と若い母親(波佐見町)、
全戸加入、育友会、農協婦人
部などさまざまです。

予算面は、会費の問題で会
員の関心を高めるためにも補
助金だけにたよることなくわ
ずかでも徴収した方が良く
という結論に達しました。

しかし、現実には、補助金
に頼っている傾向にあり、そ
の補助金の額も地域差があり
むずかしい面もありました。

最後に、波佐見町交通安全
母の会は昭和五十一年四月一
日に結成され、街頭指導は、
会員みなさんの熱意で積極的
に推進されています。しかし、
その他の活動はまだまだの感
があり、さきに結成された長
崎県交通安全母の会連合会及
び全交母とも歩調をあわせて
わずかでも前進して交通安全
に対する意識の輪を拡げ、交
通事故防止の一翼となること
を願って報告とします。

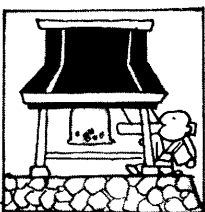

波佐見一周駅伝大会

出発・決勝は中学校

来年一月二十一日

施されます。

新年を飾る「波佐見一周駅伝大会」が例年どおり行われ

主権 波佐見町体育協会。
期日 五十四年一月二十一

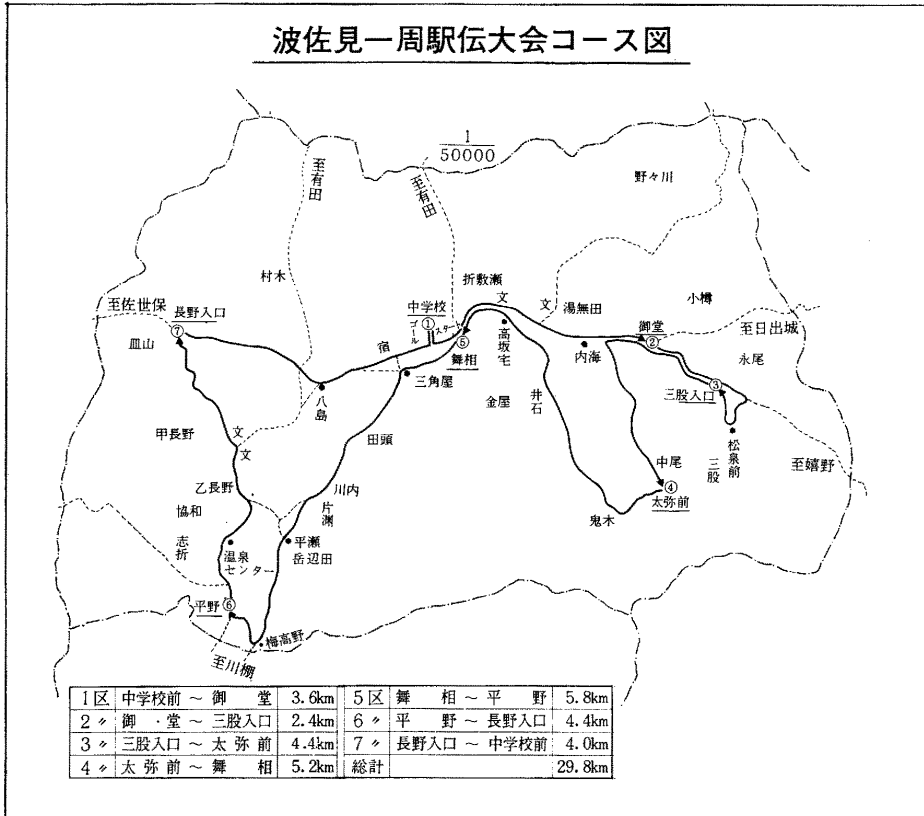

日(日)

コース 別図のとおり

なお、コースとなる沿道は交通量が増え、町民みなさんに迷惑をかけることがあるかもしれません。大会をスムーズにするため、また、選手との安全と交通事故防止のため次のことに協力ください。
・車両でレースに出合ったときは、警察・係員の指示に従うか、一時徐行するなどの協力をお願いします。
・レースが近づいたら、前に出たり、横断するのはやめてください。
・ランナーが、中継所、ゴールに近づいたら広くあけ、ランナーと一緒に走るのはやめてください。
・これまでの大会でも、車両が混雑し、ランナーや役員車通行のさまたげになっています。車での応援・伴走は絶対にあやめてください。
※本大会についての問い合わせは、町体協事務局へどうぞ。(電話 二〇三四番)

ゆく年、くる年みんなで防犯

犯罪の多い時期です

今年もあ
とわずか、
町の表情も
道行く人の
姿にも師走
のあわたた
しさが感じ
られます。
この時期
には、スリ
・アキスな
どのドロボ
ウ・サギ・
暴力行為な
どの事件が
後をたちません。
年末を平穩に過ごし、楽しい正月を迎えるため、次のことに注意してください。

- 『スリ』にご用心!!
 - 買物をするときは、大金と小出しの金を別々にして、とくに大金は、はだ身はなさずに持ちましょう。
 - 大金を持つているときは、込み合うところや寄り道は避けましょう。
 - ハンドバックや買物かごを無造作に手にぶらさげたり肩にかけるとねらわれやすいので込み合う場所では胸に抱きかかえるようにして持ちましょう。
 - 買物かごの中に無造作に財布を入れて持ち歩くのはやめましょう。
- 『あなたのカギは大丈夫ですか?』
 - ドアや窓には、補助錠をつけましょう。
 - 留守と悟られない工夫をしましょう。
 - ちよつとの外出でも、必ずカギをかけ、お隣りへ一声かけましょう。
- 『うますぎる話には、ご用心!!』
 - 見知らぬ人のうますぎる話にはもう一度確認し考えましょう。
 - 安い・買得は、良く確かめましょう。
 - 「ご主人の同僚だ」「ご主人に頼まれた」などは、良く確かめましょう。
 - 見知らぬ集金人に対しては身分証明書を見せてもらうか営業所などに電話などで確かめましょう。
- 『暴力は警察へ』
 - 酔っぱらいの悪ふざけや、不良等のいやがらせ、または暴力は、小さなことでも早く警察に届けましょう。



ができるまで

みなさんと町政のパイプ役として、毎月各ご家庭にお届けしています「広報はさみ」は、まだ一部の方からは、昔のなごりで館報とも呼ばれて親しまれています。

呼び名はどうかあれ、町民の方々により多くの町のことがらを読みやすく、わかりやすく知らせたいと、広報紙としての内容の充実に努めています。

ところで、今号ではこの「広報はさみ」がどんな過程でみなさんのお手もとに届くのか、ご紹介してみたいと思います。



毎月1～2日ごろ、原稿をそろえて印刷所へ。「広報はさみ」の本文の大きさは13級です。



「〇〇課はどんな記事がありますか?」「みなさんにこんなこともおしらせしたら.....」毎月16日には編集委員が知恵をしばります。ここで「広報はさみ」の骨組みができ上がり。



原稿がそろったら割付け。ここで広報紙の良さ、悪さが決まります。編集者は見出しや、写真の配置を考えるのに必死のところです。



町内にインタビューや写真撮りに出かけます。毎月、フィルム5本ぐらい使い、そのうち20～30枚を広報に掲載します。

発行の手順

■広報紙編集委員会

各課(局)の編集委員(現在12人)が、毎月16日に集まって編集会議を開きます。会議では、その月に発行したものの反省や次号の内容について話し合います。



■原稿や資料の収集

話し合いをもとに各課からの記事や依頼した原稿を集めたり、町内のできごとなども集めます。時には、町民からの投稿もあります。



■取材や写真撮影

町内での催しを取材したり、みなさんにインタビューしたり、また写真撮影のためか町内をけ回ります。



■原稿の整理

集まった記事の文章を統一したり、字数を削ったり、増やしたりします。



■割付け(レイアウト)

整理した記事に見出しをつけて読みやすいよう記事や写真の配置を考えます。割付けが終わったら文字の大きさを指定します。



■発注(印刷所へ)

原稿をそろえて印刷所へ。割付けに従って植字していきます。



■校正

原稿を打ち終わったら、指定どおりになっているか。誤字はないかなどチェックします。校正は、誤りを最少限にするため、3回行います。



■印刷

校正が終わったら、印刷にかかります。やっと「広報はさみ」のでき上がりです。(毎月13日ごろ)



■配付

刷り上がったばかりの「広報はさみ」は、毎月15日までに各部落の駐在員さんへお届けします。

「広報はさみ」



現在、3,850部の「広報はさみ」を発行しています。刷り上がったばかりのものを、毎月15日までに、各部落の駐在員さんへお届けします。

- 昭和35年6月〜37年3月 棚倉 勇
- 37年4月〜41年3月 山下 鉄夫
- 41年4月〜44年3月 山 川 次
- 44年4月〜46年3月 岩 永 司
- 46年4月〜48年3月 栗 山 規
- 48年4月〜50年3月 小佐々 康雄
- 50年4月〜現在 石峰 実

これまでの
編集者

写真で振り返る
今年のできごと



2月 「波佐見焼」が伝統的
工芸品に指定

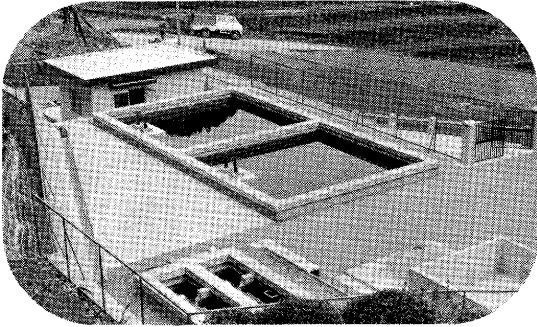

6月 鬼木(六月)
野々川(十一月)
に水道施設が完成
(これで町の給水率は九〇%に)



4月 二十周年記念の陶器祭
——最高の人出を記録

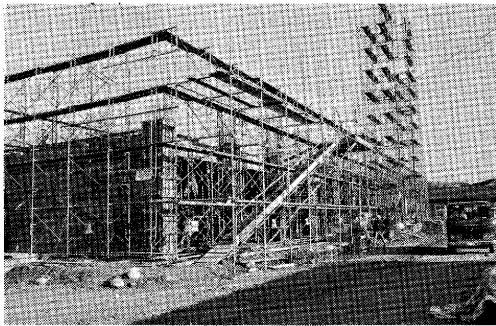

8月 波佐見高校の校舎建築
始まる(写真は十二月)

7月 中学校野球部が九州大
会に出場

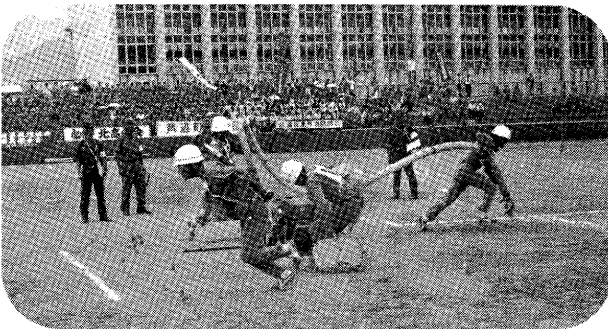
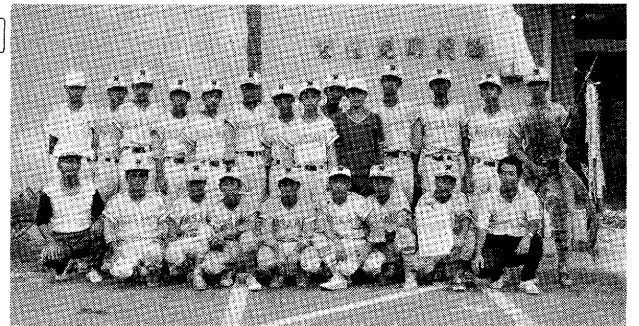

9月 県消防ポンプ操法大会
に東彼代表で第四分団
が出場



9月 台風十八号で農作物な
どに大被害

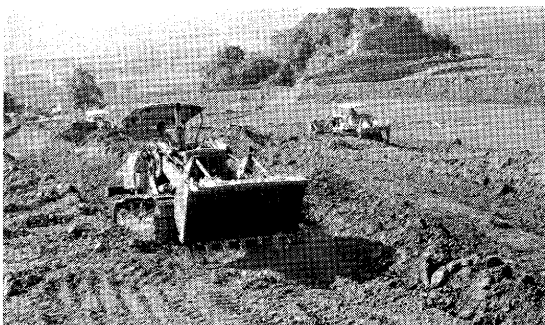

11月 鴻ノ巣公園工事の造成
をほぼ完了

10月 九年ぶりに開かれた町
民運動会も大にぎわい



公・私立保育所の入所申込み

受付は十二月二十五日まで

町では次の要領で公・私立保育所の入所申込みを受付ます。

〔入所資格〕

・母親が外で働いている。または、家事以外の仕事をしている。

・母親がいない。

・母親が出産の前後であったり、病气やけがをしているなど、子供の面倒を十分みてやれない場合。

※ただし、母親以外に子供の面倒をみる人がある場合は除きます。

〔申込みの方法〕

・申込み用紙

各部落の駐在員か役場住

民課の窓口にあります。

・添付書類

申込みのとき、児童と同じ世帯で生計をともししている直系親族(父母・祖父母)の源泉徴収票を添付してください。(会社などに勤務している場合)

〔受付の期間〕

十二月一日から十二月二十五日まで。

なお、現在入所している人もあらためて申請してください。

〔申込み先〕

各部落の駐在員または役場住民課。

〔入所決定〕

申し込みを締切ったあと面接などを行い、国の入所基準に従って厳正に審査のうえ入所を決定します。

〔その他〕

・期間中に申し込みしなかった方は特別の場合を除いて五十四年度中は受付ません。
・同じ家庭から二人以上の児童が入所申込みをする場合はそれぞれの児童ごとに申込み用紙を用いてください。
くわしくは役場住民課の窓口でおたずねください。



最低賃金は
一般労働者 1日 2,227円
時間給労働者 1時間 280円です

労働省

県内の最低賃金が改定

1日当り	2,227円
1時間当り	280円

長崎県の最低賃金が次のとおり改定されました。十月三十日からは、これに満たない金額で労働者を使用することはできません。

- 1日 2,227円
- 1時間 280円

お宅のは安全ですか？

ブロック塀の正しい建て方

私たちのまわりに多く見かけるブロック塀や石塀も安易に考えがちですが、地震などの災害時には、倒れて死者を出したり、道路をふさいでしまうなど被害も多くなります。

上に塀をつくるのは危険。
⑥ 控壁を設ける。ブロック塀なら三・三メートル以内ごとに、石塀なら三・六メートル以内ごとに。
⑦ 配筋をする。縦筋は直径九ミリ以上の鉄筋を、八〇センチ以下の間隔で入れ、基礎コンクリートに十分定着させる。横筋は両端にかぎをつける。また、壁頂の横筋は一三ミリ以上のものを使う。

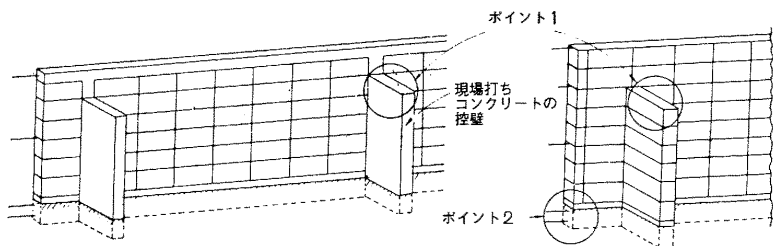

ポイント1 控壁は壁の長さ3.2m以内ごとに設け、中に鉄筋を入れて壁体とつなげます。控壁や壁頂はコンクリートブロックを積むより、現場打ちコンクリートにした方が安全です。また、塀の端部やかどになる部分には必ず控壁を設け、門柱と塀は下図のように接続します。

ふるさと歴史散歩(その十五)

キリシタン墓碑

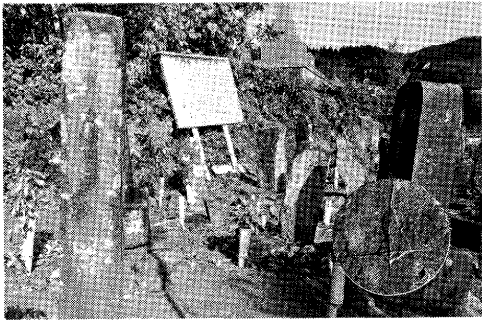

墓碑群と刻まれた十字

戦国末期の永禄・天正のころ、ときの領主大村純忠は隣国がみな敵で苦境にあった。武雄の後藤貴明をはじめ、平戸松浦、諫早の西郷、ことに佐賀の龍造寺の勢には屈伏せざるを得なかった。生き残るために、純忠は南蛮貿易で、富とすぐれた鉄砲などを入手するため、進んで横瀬浦、つぎに福田浦、さらに長崎港を開いて南蛮船が入るようになった。当時の南蛮貿易はキリスト教の布教とは切りはなせないで、領内へキリスト教をひろめることを許した。

を求めて、率先して洗礼を求めた。天正十二年、波佐見衆中が龍造寺家信(武雄領主)に送った起請文(誓いの証文)が武雄に残っている。それにはイエスの神に誓ってそむきませんとして、波佐見在郷の武士七十余名の署名がある。上の信ずるところ下も従う、波佐見は百姓に至るまで、キリシタンになった。あのローマまで使いた天正少年使節の中に波佐見出身の原マルチノがいるのも、地元にもこのような素地があったからだろう。だが、天正十五年(一五七)秀吉がキリスト教を禁じたのを手初めに徳川幕府は禁教をきびしくした。それでも島原乱後七年もたった正保二年(一六四)に波佐

見にキリシタンが居ることが発覚したほどで、その根絶はなかなかできなかった。波佐見にいつごろまでキリシタンが残っていたかはわからない。キリシタンの道具を持っていただけで、家族や縁者の首がとぶ嚴重な探さくの中では、自衛のため、すべてをひたかくしにして証拠を残さなかつたからである。しかし、信者たちはこっそりと墓石に十字を刻み込んだ。石工にも頼まず、鉄か何かで自分で刻み込むので、幼稚な十字しかできなかった。野々川には、所々の墓地で十字墓石があった。キリシタンは波佐見全域に拡がっていたであろうことは平瀬・榊木場にも十字墓石があるとか(まだ検分していない)で知られる。だが多くは抹殺されたのであろう。その点から野々川に残るこのキリシタン墓碑群は、波佐見キリシタンを物語る貴重な資料である。昭和四十七年に、この墓碑群は、県文化財に指定された各郷の古い墓石に、十字が刻まれたものが無いとは言えない。発見されたら、ご一報をお願いします。(次は教法寺) 町史編さん室 奥川 光義

国民年金(一) (一) (一) (一) (一)

「裁定請求」は5年以内に

年金を受ける資格がありながら、まだ請求の手続きをしていない方はいませんか。国民年金では、加入した方が歳をとったり、障害者になったり、一家の中心で亡くなったとき

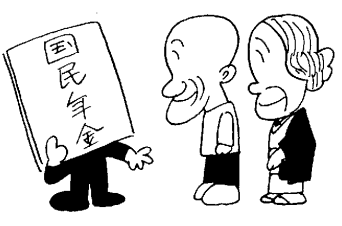

- 六十五歳に「老齢年金」になったとき 通算老齢年金
 - 障害者になったとき 障害年金
 - 母子家庭になったとき 母子年金
 - 祖母と孫、姉と弟妹に「準母子年金」になったとき
 - 孤児になったとき 遺児年金
 - 寡婦になったとき 寡婦年金
- このうち、障害年金については、「広報はさみ」六月号にくわしく掲載しています。

善意の窓

十一月三十日現在

・香典返しにかえて

永尾 郷 江添 稔様

御夫人故江添チエ子様

折敷瀬郷 田口 常治様

御夫人故田口セツ様

湯無田郷 堀江 義雄様

御母堂故堀江クマ様

鬼木 郷 川添 成夫様

御母堂故川添キモ様

湯無田郷 馬場 研様

御母堂故馬場タミ様

田頭 郷 山川 勇様

御尊父故山川松一様

宿 郷 為永 一男様

御母堂故為永ヨシ様

野々川郷 岳川 秀雄様

御母堂故岳川ミヨ様

・社会福祉事業資金として

金一封

波佐見東幼稚園愛育会様

波佐見高等学校生徒会様

金一封

川内 郷 岩崎 寅吉様

マキ様

以上の方々から本町社会福祉事業資金に寄付していただきました。

それぞれの寄付に対し厚くお礼申し上げます。

波佐見町善意銀行

社会福祉法人

波佐見町社会福祉協議会

会長 福田 寛吾

(篤志寄付)

・伝統工芸品産業功労褒章受賞記念として

金一封

皿山郷

中村芳喜様

約78万円が集まりました

「赤い羽根」共同募金

10月に実施しました「赤い羽根」共同募金運動に多数の方々からご協力いただきました。厚くお礼申し上げます。

募金額は次のとおりでしたので、長崎県共同募金会へ届けました。

787,100円

波佐見町 社会福祉協議会事務局

心配ごと相談

- とき 毎週水曜日 午後1時～午後4時
- ところ 役場内社会福祉協議会相談室
- 相談内容 生活・人権・法律のことなど

ご寄付に対し厚くお礼申し上げます。

波佐見町長 福田寛吾

お祝

十一月分届出

本多 春人 佐世保市

中野ひで子 小樽郷

矢野 和明 福岡市

久保田 都 乙長野郷

古川 勝義 井石郷

大野喜美子 永尾郷

野口 秋義 川棚町

大津佳代子 中尾郷

前田 勝喜 井石郷

岩永 好江 折敷瀬郷

溝口 多輔 村木郷

高島 康子 榑木場郷

長岡 一樹 田ノ頭郷

橋本 綾子 北九州市

藤 純一 村木郷

岸川喜代美 佐世保市

一ノ瀬博文 折敷瀬郷

松野恵美子 井石郷

片山 進 折敷瀬郷

山下 夏美 川内郷

山道 昇 金沢市

星野 千草 皿山郷

有福 富男 宿郷

中尾美佐子 三股郷

高島 和明 湯無田郷

森村 秀美 金屋郷

浦松 洋子 中尾郷

泊 俊文 福岡県

浦川 幸子 湯無田郷

藤瀬 康頼 武雄市

福田美代子 折敷瀬郷

山口 良博 折敷瀬郷

脇田登美子 福岡県

馬場 百枝 中尾郷

尾崎 隆 神奈川県

田中 操 金屋郷

先本 文雄 川棚町

田村 郁子 折敷瀬郷

宮原 啓介 佐世保市

牛嶋 忍 田ノ頭郷

今里 文和 宿郷

清原 幸子 福岡県

山脇 義人 川内郷

村川 和子 川内郷

林 弘 田ノ頭郷

北村 泰子 佐世保市

山川 計司 田ノ頭郷

朝長恵美子 佐世保市

福田 貞行 佐世保市

松尾 愛子 平野郷

山脇 祐次 川内郷

赤司 和子 小長井町

田島 善己 榑木場郷

田中真由美 湯無田郷

太田 秀治 三股郷

間 幸子 折敷瀬郷

中島 優子 守 小樽郷

松村 恵 健二

徳田 芳昭 昭登志湯無田郷

馬場 文子 竹志

小佐々寛城 春城 金屋郷

坂口 正記 洋之

橋口重紀子 久雄

茂田 誠治 士郎 折敷瀬郷

山下 慎也 新一

浦田奈都子 政廣

松永かほる 一郎

豊田かおり 道則

原 由美 文和 宿郷

松尾 貴子 寛治 皿山郷

久保田 実 正信 榑木場郷

田島 善幸 善己

西 かほり 康利 川内郷

原口みどり 保視

山口 友里 凱偉 乙長野郷

川島 義秀 正 志折郷

西 正巳 家建 平野郷

おくやみ

十一月分届出

松尾チエ子 小樽郷 六八歳

福井 正男 湯無田郷 空五歳

野沢喜四郎

富田 清吾

山下 チョ

原 ヨシ

谷口 義男 榑木場郷 七四歳

小島居 薫 岳辺田郷 七三歳

深本ミチ子 志折郷 四一歳



江添 圭介 清悟 永尾郷

おめでた

十一月分届出

子どもの名 親の名 部落名

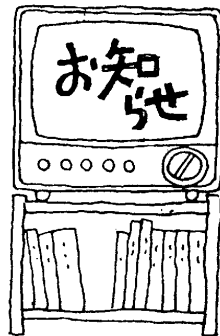

自立農家の育成めざす

農家総合コンサルタント事業を実施

農業委員会では、五十三年度から農家総合コンサルタント事業を実施することになりました。

これは実行組合ごとに相談会を開き、農業経営の改善や規模拡大をめざす農家への農地の集積、遊休農地の有効利用ならびに技術、資金、税金などの諸問題の相談活動を行って農業で自立できる農家をできるだけ多く育てていこう

1月の納金

- ・町(原)民税
- ・水道使用料
- ・国民健康保険料
- ・国民年金保険料

というものです。いわば農業委員会が長年取り組んできた農地税制、金融、農業者年金ならびに各種関連事業など「土地と人」対策の実績と機能をいかして、農家のみなさんと

いっしょに十分話しあい、協力しあつてこれからの地域農業振興や農業経営の発展、確立をはかるために行います。五十三年度の実施地区は、鬼木、金屋、村木、田頭、川

1月の当番医 (1月の当番医は次のとおりです)

- 1日 鈴木病院 東彼杵町彼杵宿郷 ☎(09574) ⑥0145番
- 2日 蓮輪診療所 波佐見町稗木場郷 ☎(095685) 2015番
- 3日 松尾産婦人科医院 川棚町下百津郷 ☎(09568) ②2038番
- 7日 野中医院 波佐見町西の原 ☎(095685) 3054番
- 14日 青木医院 川棚町下百津郷 ☎(09568) ②2263番
- 15日 喜々津医院 東彼杵町彼杵宿郷 ☎(09574) ⑥0168番
- 21日 宮崎外科医院 波佐見町内海 ☎(095685) 2221番
- 28日 山本外科医院 川棚町栄町 ☎(09568) ②2495番

年末・年始は休みます

ごみ収集

十二月三十日から一月四日まででは収集しませんので、年末の大掃除等のごみは、なるべく早く出してください。また正月は五日以降の予定日に出してください。

し尿汲取り

十二月二十九日から一月四日まででは汲取りませんのであらかじめ汲取っておいてください。

東彼地区保健福祉組合 管理者 竹村寅次郎
内、甲長野、平野です。

受診申込みは

十二月二十五日までに

子宮ガン 検診

成人病の中に多くみられるガンは、自覚症状が少なく、これにかからないようにするためには、早期発見、早期治療が決め手といえるでしょう。

町では次のとおり子宮ガン、乳ガン検診を行います。受診ご希望の方で、婦人会員の方は各支部長へ、それ以外の方は役場住民課環境衛生係へ直接申し込んでください。なお、希望者が多い場合は年齢で制限することがありますのでご了承ください。
(期日) 一月十一日から十二日までの二日間

新春の出初式

一月五日 役場グラウンド

歳末警戒

十二月二十五日から

歳末警戒

十二月二十五日～三十一日 二十時から翌日五時まで

ただし三十一日は〇時まで 町長巡視は、十二月二十九日二十時から二十二時まで

昭和三十四年消防出初式

・期日 昭和三十四年一月五日 日午前九時から
・場所 町役場グラウンド
ただし、放水は猪狩堤

公給領収証を

受け取りましょう

佐世保県税事務所

忘年会・新年会・同窓会など飲食の機会が多い時期になりました。

ところで、料理飲食等消費税は、みなさんが料理店、飲食店、旅館などで遊興、飲食、宿泊などした場合、その料金にかかる税金でみなさんが納めるものです。公給領収証はみなさんが料金といっしょに税金を納めたしるしに店の経営者が県にかわつて、必ず交付しなければならぬ領収証です。

次の場合は公給領収証を受け取りましょう。

- 料理店、キャバレーなどで遊興飲食したとき、
 - 飲食などの料金が一人二千元以上のとき、
 - 旅館で宿泊料金が一人一泊四千元以上のとき。
- くわしくは佐世保県税事務所へおたずねください。
(電佐世保23・四二二一番)