



広報

は ま み 波佐見

人と心がよいゆき
南風と潮の来春



8

August
2021
No.702



▲ 7月21日波佐見町歴史文化交流館（波佐見ミュージアム）が開館し、「山中浮立」が祝舞として披露されました。（詳細はP.13）

- 役場からのお知らせ……2
- 健康一口メモ……20
- 暮らしと情報……21
- 社協だより……24
- 波高だより……26
- 窓……27
- 暮らしのカレンダー……28

の状況をお知らせします

波佐見町人事行政の運営等の公表に関する条例に基づき、職員数、職員の給与、勤務時間その他の勤務条件など、人事行政運営等の状況についてお知らせします。

◎職員の内任及び職員数等について

1. 職員の任免（令和2年度実績）

採用	6人	再任用	2人（フルタイム）
退職	4人（自己都合退職、その他）		

2. 級別職員数の状況（令和3年4月1日現在）

【一般職】				【技能労務職】		
級	職務の名称	職員数	構成比	級	職員数	構成比
1	定型的な業務を行う主事補、主事、技師補、技師、書記補、書記、保健師、管理栄養士、社会福祉士の職務	16人	14%	1	0人	
2	主任の職務	24人	21%	2	0人	
3	高度の知識又は経験を必要とする主査の職務、係長の職務	28人	25%	3	0人	
4	困難な業務を行う係長の職務	20人	17%	4	4人	100%
5	課長補佐の職務	12人	10%			
6	課長、理事、局長、次長、給食センター所長、副所長、参事、室長（以下「課長等」という。）の職務	11人	10%	5	0人	
7	高度の知識及び相当の経験を経た課長等（副所長、参事、室長を除く。）の職務	3人	3%			
計		114人	100%	計	4人	100%

*職員数に再任用職員は含みません。

3. 定員の状況（令和3年4月1日現在）

部門	区分	職員数（人）		対前年比 増減数	部門	区分	職員数（人）		対前年比 増減数
		令和3年度	令和2年度				令和3年度	令和2年度	
一般行政部門	議会	1	1		特別行政部門	教育	16	15	1
	総務	26	25	1		小計	16	15	
	税務	8	8		公営企業部門	合計	94	89	5
	農林	9	10	-1		水道	6	6	
	商工	6	6			下水道	5	5	
	土木	10	7	3		国保	4	4	
	民生	9	8	1		介護	9	9	
	衛生	9	9			小計	24	24	
小計	78	74	4	総合計	118	113	5		

*職員数は、地方公務員の身分を保有する休職者及びフルタイム再任用職員を含み、町長、副町長、教育長及び会計年度任用職員、非常勤職員を除きます。

*この表は、地方公共団体定員管理調査表に基づき作成しています。総務部門には、会計、企画、広報、戸籍、選挙管理委員会、監査関係職員も含まれます。

◎職員等の給与の状況

1. 人件費の状況（一般会計決算）

（決算統計資料より）

区分	住民基本台帳人口 （令和3年3月31日現在）	歳出額 （A）	実質収支	人件費 （B）	人件費率 （B/A）
令和2年度	14,536人	10,850,025千円	73,094千円	824,870千円	7.6%

*特別職の報酬や一般職の給料等の人件費が歳出に占める割合を、令和2年度決算で見たものです。人件費には、一般職員の給与、退職手当負担金、共済費のほか町長、副町長、教育長などの特別職の給与及び議員や非常勤特別職（各種委員）の報酬等を含んでいます。

2. 職員給与費の状況（一般会計予算）

区分	職員数 （A）	給与費				一人当たり給与額 （B/A）
		給料	その他職員手当等	期末・勤勉手当	計（B）	
令和3年度	103(1)人	350,059千円	60,481千円	134,689千円	545,229千円	5,243千円
		共済費・退職手当組合負担金			人件費総額（D）	一人当たり人件費 （D/A）
		共済費	退職手当組合負担金	小計（C）	（B）+（C）	
		106,580千円	66,625千円	173,205千円	718,434千円	6,908千円

*給与費は、令和3年度当初予算で見たものです。

*この表は、国民健康保険、介護保険、上水道、下水道の特別会計を除いています。

*職員数の（ ）は、再任用短時間勤務職員数について外書きしたものです。

人事行政の運営等

3. 職員の初任給の状況（令和3年4月1日現在）

区 分	決定初任給	採用2年経過日給料額
一般職	大学卒	182,200円
	高校卒	150,600円
技能労務職	高校卒	147,900円
		157,400円

*新規卒業者で採用された場合の学歴別初任給の状況をみたものです。

4. 主な手当の状況について（令和3年4月1日現在）

手 当 名	内 容															
扶養手当	・配偶者 6,500円 ・子（満22歳まで） 10,000円（16歳から22歳までの子1人につき5,000円加算） ・配偶者と子以外の扶養親族1人につき6,500円															
住居手当	・月額16,000円を超える家賃もしくは間代を支払っている職員に最高28,000円までを支給															
通勤手当	・通勤距離が片道2km以上の職員に支給 ・マイカー等の交通用具利用者には通勤距離に応じて2,000円（片道2km～5km）から最高31,600円（片道60km以上）を支給 ・公共交通機関を利用する場合には最高55,000円で運賃相当額を支給															
期末・勤勉手当	支給率 ・期末手当 6月期 1.275月分 12月期 1.275月分 計2.55月分 ・勤勉手当 6月期 0.95月分 12月期 0.95月分 計1.9月分 ※職務上の段階、職務の級等による加算措置有り															
時間外勤務手当	正規の勤務時間外に勤務することを命ぜられた職員に支給 勤務時間1時間当たり100分の125から100分の150までの範囲内で支給（時間帯等で異なる）															
退職手当 （退職時の給料に一定の支給率を乗じた額を支給）	支給率 <table border="1"> <thead> <tr> <th>勤続年数</th> <th>自己都合</th> <th>定年・勤奨</th> </tr> </thead> <tbody> <tr> <td>勤続20年</td> <td>19.6695月分</td> <td>24.586875月分</td> </tr> <tr> <td>勤続25年</td> <td>28.0395月分</td> <td>33.27075月分</td> </tr> <tr> <td>勤続35年</td> <td>39.7575月分</td> <td>47.709月分</td> </tr> <tr> <td>限度額</td> <td>47.709月分</td> <td>47.709月分</td> </tr> </tbody> </table>	勤続年数	自己都合	定年・勤奨	勤続20年	19.6695月分	24.586875月分	勤続25年	28.0395月分	33.27075月分	勤続35年	39.7575月分	47.709月分	限度額	47.709月分	47.709月分
勤続年数	自己都合	定年・勤奨														
勤続20年	19.6695月分	24.586875月分														
勤続25年	28.0395月分	33.27075月分														
勤続35年	39.7575月分	47.709月分														
限度額	47.709月分	47.709月分														
管理職手当	・月額40,000円：課長、理事、議会事務局長、教育次長、給食センター所長、農業委員会事務局長 ・月額32,000円：参事、給食センター副所長、室長															
特殊勤務手当	・滞納処分手当…徴収額の100分の3															
地域手当	・長崎市など定められた地域に勤務する職員に支給 ・地域手当の月額額は給料、管理職手当及び扶養手当の月額の合計額に、下記割合を乗じて得た額7級地（長崎市）…100分の3															

5. 職員の平均給料月額及び経験年数の状況（令和3年4月1日現在）

区 分	平均給料月額	平均年齢	平均経験年数
一般職	大学卒	277,467円	36歳 8月
	高校卒	292,166円	39歳 0月
技能労務職	—	269,450円	43歳 0月
			20年 1月

6. 特別職の報酬等の状況（令和3年4月1日現在）

区 分	給料・報酬（月額）	期末手当
常勤職	町長	700,000円
	副町長	575,000円
	教育長	546,000円
非常勤職	議長	281,000円
	副議長	232,000円
	委員長	225,000円
	議員	215,000円
		6月期 1.675月分 12月期 1.675月分 計 3.35月分 ※加算措置有り

◎職員の勤務時間その他の勤務条件について

1. 勤務時間等について（令和3年4月1日現在）

区 分	時 間 帯 等
1日の勤務時間	午前8時30分から午後5時15分
休 憩 時 間	午後0時00分から午後1時00分
週 休 日	土曜日、日曜日
休 日	国民の祝日に関する法律に規定する休日及び年末年始（12月29日から翌年の1月3日まで）

* 休憩時間は勤務時間が6時間を超える場合の勤務能率の向上等のための休憩で、勤務時間には含まれません。

2. 主な休暇制度等の概要について（令和3年4月1日現在）

種 類	内 容
年次有給休暇	1年につき20日
病気休暇	公務によらない負傷又は疾病（結核疾患を除く）のため療養する必要がある、その勤務しないことがやむを得ないと認められる場合の休暇（医師の診断書に基づき90日を超えない範囲）
特別休暇	婚姻、出産、忌引など特別の事由により勤務しないことが相当であると認められる場合の休暇
介護休暇	職員が配偶者、父母、子、配偶者の父母等の負傷、疾病又は老齢により日常生活を営むのに支障があるものの介護をするため、勤務をしないことが相当であると認められる場合における休暇

* 休暇取得のための条件等については、条例及び規則で定められています。

◎分限及び懲戒処分について（令和2年度実績）

分 限		懲 戒	
内 容	件数	内 容	件数
降任（下位の級へ任命すること）	0	戒告（注意し、将来を戒めること）	0
免職（職を解くこと）	0	減給（給料を減額すること）	1
休職（職を保有したまま職務に従事させないこと）	3	停職（一定期間、職務に従事させないこと）	0
		免職（職を解くこと）	1

* 分限とは、職員が一定事由によってその職務を十分に果たすことができない場合の措置です。

* 懲戒とは、地方公務員法に基づき、服務規律の確保のため懲罰として行うものです。

◎サービスの状況について

全ての職員は、「全体の奉仕者」として公共の利益のため勤務し、職務遂行にあたっては全力で奉仕しなければなりません。このサービスの基本原則を実行するため、地方公務員法の規定により職員にさまざまな義務が課せられています。

- 法令等及び上司の職務上の命令に従う義務
- 信用失墜行為の禁止
- 秘密を守る義務
- 職務に専念する義務
- 政治的行為の制限
- 争議行為等の禁止
- 営利企業等の従事制限

◎職員の研修について（令和2年度実績）

研 修 項 目	参加人員	内 容
階層別研修	30人	採用年次、職階ごとに実施（初任者、職員研修ほか）
専門研修	63人	テーマごとに実施（契約事務研修ほか）
派遣研修	0人	自治大学校・中央研修機関に派遣
一般研修	271人	独自研修（コンプライアンス研修、官製談合防止研修、1年半研修）
ブロック別研修	3人	地域づくりコーディネーター養成研修
特別研修	0人	町村職員特別研修
計	367人	

◎職員の福利及び利益の保護に関すること（令和2年度実績）

1. 職員健康診断の実施状況について

区 分	受診者数	内 容 等
人間ドック	7人	医療機関が実施する総合検診（希望者）
定期健康診断	107人	町が委託して実施する検診「健康診断＋胃ガン検診（希望者）」

2. 職員互助会の運営状況について

区 分	委託先	委託料	事業内容
波佐見町職員厚生事業委託	波佐見町職員親和会	100,000円	レクリエーション等、職員の保健その他厚生に関する事業

3. 利益の保護について（長崎県人事委員会に係る業務）

内 容	件数	
勤務条件に関する措置の要求の状況	0	* 措置の要求とは、地方公務員法に基づき、勤務条件に関して職員が是正などを求めることです。
不利益処分に関する不服申立ての状況	0	* 不服申立てとは、地方公務員法に基づき、不利益な処分について職員がその取り消しや軽減を求めることです。

避難所の混雑状況がスマートフォン等で確認できます！

災害発生時に、公共施設を利用して開設する避難所の混雑情報をお知らせするため、株式会社 VACAN（バカン）と協定を締結しました。

町が災害時に避難所（公共施設）を開設する際、株式会社 VACAN（バカン）が運営する避難所の開設・混雑情報配信サービス「VACAN（バカン）」により、インターネット上の地図内で、避難所の位置や混雑情報を確認することができます。

避難される方が混雑情報を簡単にスマートフォンなどから確認できるようにし、分散避難を考慮して行動できる環境づくりを図るものです。

このサービスは、町外に住む人も確認できます。スマートフォンやパソコンを持っていない人、取り扱いが苦手な人は、離れて暮らす家族や知人に確認してもらうこともできます。

ご利用方法

1 町が避難所を開設する際に、防災メール、HP からアクセスできます。

2 下記アドレス、または QR コードからアクセスできます。

URL <https://vacan.com/area/hasami-town-evacuation/evacuation-center/13>

通常時は「利用停止中」と表示されています。

避難所を開設した場合、混雑状況について、「空いています」、「やや混雑」、「混雑」、「満」の4段階で表示されます。

※混雑状況については、時間の経過とともに変動しますので、避難される際の参考としてご活用ください。

3 表示される避難所 総合文化文化会館、勤労福祉会館、農村環境改善センター、各小学校体育館、中学校体育館、波佐見高校体育館の8施設です。



VACAN

表示イメージ図

パソコン上のイメージ

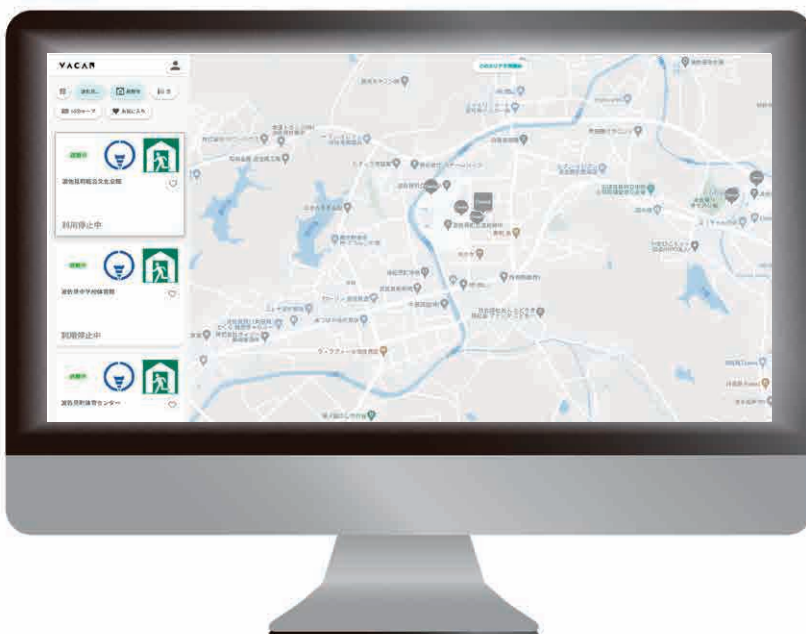

スマートフォン上のイメージ



●問い合わせ先 総務課 生活安全班 ☎ 85-2111

5 2021.8 広報波佐見

各種がん検診のご案内（要予約）

結核・肺がん（レントゲン）及び、大腸がん検診、婦人がん検診を下記日程にて行います。今後の健康維持のためにもぜひ受診してください。なお、受診には予約期間内に下記の予約センターへ予約が必要となります。

けんしん予約センター

☎ 0120-611-711（通話料無料）

受付時間 8:30~12:00、13:00~17:15

※予約期間をご確認の上、必ず予約期間内に予約をお願いします。

< 結核・肺がん（レントゲン）及び大腸がん検診（要予約） >

検診種類	対象者	内容	受診料
レントゲン検診	40～64歳	胸部間接撮影（肺がん検診）	300円
	65歳以上	胸部間接撮影（結核検診）	無料
喀痰検査	問診により必要な方	3日間の痰をとり提出	600円（300円）
大腸がん検診	40歳以上	2日間の便をとり提出	400円（200円）

* 70歳以上の方は受診料欄の（ ）内の金額になります。

* 生活保護世帯、非課税世帯の方は無料となりますので、検診当日にお申し出ください。

* レントゲン検診のみは予約なしでも受けられます。

※予約期間：8月24日（火）～8月27日（金）

実施日	時間	場所
9月14日 （火）	9:00～10:00	宿コミュニティーセンター
	10:30～11:00	田ノ頭郷公民館
	11:30～11:50	川内郷公民館
	13:30～13:50	東前寺様駐車場（岳辺田）
	14:20～14:40	協和郷公民館
	15:10～15:40	志折郷公民館
	16:10～16:30	平野郷公民館
	17:30～18:30	農村環境改善センター
9月15日 （水）	9:00～9:30	レストランジャンボ様前 （稗木場）
	10:00～10:30	村木郷公民館
	11:00～11:20	皿山郷公民館

実施日	時間	場所
9月15日 （水）	11:50～12:10	甲長野郷公民館
	13:30～14:00	金屋郷公民館
	14:30～15:00	内ノ波会館
	15:30～16:00	野々川郷公民館
	16:30～17:30	内海産業会館
9月16日 （木）	9:00～9:20	13山の神入り口（三股）
	9:50～10:20	永尾構造改善センター
	10:50～11:20	小樽郷公民館
	13:30～14:00	中尾山交流館
	14:30～15:00	鬼木構造改善センター
	15:30～16:20	井石郷公民館
	17:30～18:30	総合文化会館



< 婦人がん検診（要予約） >

日時	場所	受付時間	予約期間
10月 4日（月）～ 6日（水）	農村環境改善センター	8:00～ 8:30 9:00～ 9:30 10:00～ 10:30	9月 9日（木）～ 15日（水）
10月 14日（木）～ 17日（日）	総合文化会館	13:00～ 13:30 14:00～ 14:30	9月 22日（水）～ 29日（水）

* 骨粗鬆症検診は 10月 5日（火）・15日（金）・16日（土）

検診種類	対象者	内容	受診料
子宮がん（頸部）検診	20歳以上女性（前年に受けた方は除く）	細胞診及び内診 2年に1回の受診	700円（300円）
乳がん検診（超音波）	30～39歳の女性（前年に受けた方は除く）	2年に1回の受診	500円
乳がん検診 （マンモグラフィ＋超音波）	40歳以上（前年に受けた方は除く）	2年に1回の受診	800円（400円）
骨粗鬆症検診 ※治療中の方は受診できません	40・45・50・55・60・65・70歳の女性	前腕骨レントゲン検査	600円（300円）

* 乳がん検診・子宮がん検診・骨粗鬆症検診が同時に受診できます。

* 70歳以上の方は受診料欄の（ ）内の金額になります。

* 生活保護世帯、非課税世帯の方は無料となりますので、検診当日にお申し出ください。

●問い合わせ先 子ども・健康保険課 健康増進班 ☎ 80-6650

建物を取り壊したときは届出が必要です

住宅や倉庫などの家屋を取り壊した方は、税務課固定資産税班へご連絡ください。届出されないと翌年度以降も固定資産税が課税されます。

【登記されている家屋を取り壊した場合】

法務局で建物滅失登記の申請を行ってください。滅失登記が完了すると、法務局から税務課へ通知されます。

【登記されていない家屋を取り壊した場合】

法務局で登記されていない家屋の滅失については、固定資産税班へ必ずご連絡ください。職員が現地を確認し、翌年度から課税されなくなります。

●問い合わせ先 税務課 固定資産税班 ☎ 85-2628

夜間納税相談を行っています

- ・町税等の納付や税に関する心配ごとがある方
- ・昼間は仕事等で役場窓口にお越しいただけない方

相談日 / 毎月 25日（休日の場合は翌平日）

※予約不要

時間 / 午後 5時 15分から午後 8時まで

場所 / 税務課及び子ども・健康保険課国保年金班
窓口もしくは相談室

相談税目 / 町県民税・法人町民税・軽自動車税・固定
資産税・国民健康保険料

FP 相談について

偶数月の 25日（休日の場合は翌平日）に無料の
ファイナンシャルプランナー相談を行っています。
家計の不安に関するお悩みなど、専門家に相談でき
ます。（※予約制）

●問い合わせ先

・債務整理等に関すること
商工観光課 ☎ 85-2162

・町税等に関すること
税務課 ☎ 85-2628





柔道整復師（整骨院・接骨院）・鍼灸師では保険証の利用に制限があります。

「柔道整復（整骨院・接骨院）」「はり・きゅう」「マッサージ」の診療には、**保険証が使える場合と使えない場合があります。**

しかし最近、柔道整復師・鍼灸師をご利用になる方に、健康保険適用範囲の誤解があることから、誤った受診が生じています。柔道整復師・鍼灸師は“医師”ではないため、施術が限定されています。

①柔道整復師（整骨院・接骨院）の正しいかかり方

柔道整復師とは、骨折、脱臼、捻挫、打撲や肉離れなどの痛みに対して施術を行う専門家です。したがって、手術や薬の処方、レントゲン検査などは行えません。また、同一の負傷について、同時期に整形外科と重複してかかることはできません。

<p style="writing-mode: vertical-rl; font-weight: bold;">使える</p> <p style="text-align: center;">急性・亜急性のけが</p> <ul style="list-style-type: none"> ●外傷性の捻挫・打撲（スキーでの捻挫、寝違え、急なぎっくり腰等） ●応急処置で行う骨折・脱臼の施術（応急手当後の施術には医師の同意が必要） 	<p>一部 自己負担</p>	<p style="text-align: center;">施術を受けるときの注意事項</p> <ol style="list-style-type: none"> 1. 負傷原因を正しく伝える！ 外傷性の負傷でない場合は、保険証が使えません。交通事故なら、国保へ届出が必要です。 2. 施術が長期にわたる場合は、医師の診断を受ける！ 内科的要因も考えられますので医師の診断を受けてください。 3. 療養費支給申請書は必ず自分で署名する！ この署名は、療養費受領者が柔道整復師に国保への請求を委任するものです。負傷原因、負傷名、日数、金額をよく確認し、必ず自署（サイン）してください。 4. 領収書はもらう！ 治療分なら医療費控除に使えます。保険外は医療費通知に載らないため自分で保管しましょう。 5. 正しく使う！ 保険証が使えるといわれて施術を受けても、あとで「使えない」と分かった場合、利用者に費用を請求させていただきます。
<p style="writing-mode: vertical-rl; font-weight: bold;">使えない</p> <p style="text-align: center;">疲労・加齢・病気によるもの、長期の施術</p> <ul style="list-style-type: none"> ●疲労や加齢による肩こり・腰痛・体調不良等 ●病気による凝りや痛み（神経痛・リウマチ・五十肩・関節炎・ヘルニア等） ●症状の改善がみられない長期の施術（応急処置を除く） ●スポーツなどによる筋肉疲労改善のための施術 	<p>全額 自己負担</p>	

②鍼灸師（はり・きゅう・あんまマッサージ）の正しいかかり方

保険証を使うには、医師の同意が必要です（医師の同意書または診断書を提出）。また、同一の負傷について、同時期に整形外科や柔道整復師と重複してかかることはできません。

<p style="writing-mode: vertical-rl; font-weight: bold;">使える</p> <p style="text-align: center;">医師の同意があるとき</p> <p>《はり・きゅう対象の疾病例》</p> <ul style="list-style-type: none"> ●腰痛症・五十肩・頸椎捻挫後遺症等 <p>《マッサージ対象の症状例》</p> <ul style="list-style-type: none"> ●関節拘縮・筋肉麻痺 	<p>一部 自己負担</p>	<p style="writing-mode: vertical-rl; font-weight: bold;">使えない</p> <p style="text-align: center;">医師の同意がないときなど</p> <p>《マッサージで対象外の症状例》</p> <ul style="list-style-type: none"> ●単なる肩こり、腰痛、疲労等 	<p>全額 自己負担</p>
---	--------------------	--	--------------------

●問い合わせ先 子ども・健康保険課 国保年金班 ☎ 85-2483

新型コロナワクチン接種のご案内

新型コロナワクチンの集団接種は9月4日で終了します。

16歳以上の方で接種を希望される方は早めにワクチン専用ダイヤルへご連絡ください。

< 16歳以上の方の集団接種日程 >

1回目	2回目 (3週間後)
8月24日(火)	9月14日(火)
8月29日(日)	9月19日(日)
9月2日(木)	9月23日(木)
9月4日(土)	9月25日(土)

* 集団接種会場：総合文化会館

* 時間：火・木・土：13時45分～17時
日：8時45分～12時

* ファイザー社製ワクチン使用

集団接種終了後は個別接種をご案内します。

< 個別接種の予約方法は曜日で異なります。 > * ファイザー社製ワクチン使用

一定の人数が必要となりますので、希望された日に必ず受けられるものではありません。予めご了承ください。

① 町内5つの医療機関で個別接種ができますが、曜日ごとに担当医療機関があります。

月曜日	火曜日	水曜日	木曜日	金曜日	土曜日
松尾医院	小鳥居クリニック	藤下内科医院	ここの内科医院	小鳥居クリニック	はずわ診療所
15時～17時	14時～17時	14時～17時	15時～17時	14時～17時	14時～16時

② 希望される曜日・医療機関を確認し、以下の予約先に連絡をお願いします。

○ 火・金曜日	小鳥居内科脳神経内科クリニック (岳辺田郷) 電話 20-7027 受付時間：14時～17時 *木曜午後休診
○ それ以外の曜日	役場コロナワクチン専用ダイヤル 予約代行 電話 80-2200 受付時間：平日8時30分～17時30分

③ 予約代行のスケジュール ※2回目は3週間後の同じ曜日・医療機関での接種となります。

予約期間	1回目	2回目 (3週間後)
～8月27日(金)	9月6日(月)～9月11日(土)	9月27日(月)～10月2日(土)
～9月3日(金)	9月13日(月)～9月18日(土)	10月4日(月)～10月9日(土)
～9月10日(金)	9月22日(水)・9月25日(土)	10月13日(水)・10月16日(土)
～10月8日(金)	10月18日(月)～10月23日(土)	11月8日(月)～11月13日(土)

※ 日曜日やモデルナ社製ワクチンを希望される方は県の大規模接種センターへお申し込みください。

12歳～15歳の方へ新型コロナワクチン接種意向調査を実施します

12歳(9月末までに12歳に到達)から15歳の方へ新型コロナワクチン接種の意向調査を実施します。対象者の方へ個別通知しますので、希望の有無について必ず返信をお願いします。

* ワクチン接種は強制ではありません。既往歴によってはワクチン接種ができない場合もありますので、主治医に相談して回答してください。

☆ 問い合わせ先：波佐見町ワクチン専用ダイヤル ☎ 80-2200

について一緒に考えてみませんか



『人生会議』をご存知ですか？

「人生会議」とは、アドバンス・ケア・プランニング（Advance Care Planning）の愛称で、自分が大切にしていることや希望、どのような医療やケアを望んでいるかについて信頼する人たちとくり返し話し合い、共有することを言います。



Q：なぜ必要なの？

自分の思いを伝えておくことは、気持ちを話せなくなった「もしものとき」に、心の声を伝えることができるかけがえのないものになり自分らしく生きる手助けになります。



Q：いつから始めるの？

誰でも、いつでも、命に関わる大きな病気やケガをする可能性はあるため、元気なときから考えておくことが大切です。



Q：誰と話したらいいの？

家族や周囲の大切な人、友人やかかりつけ医の先生と一緒に話しましょう。例えば、お盆やお正月、自分の誕生日、病気になったとき、介護が必要になったとき等、家族と顔を合わせるときもいいですね。



Q：何から始めたらいいの？

「もしものとき」に自分だったらどうしたいか、どうしてほしいか、医療やケアに望むことについて考えてみましょう。

きっと大切にしたい思いが、たくさんあると思います。

令和3年2月25日の「いきいき大学」において、【コロナ禍の今、思いを伝える人生会議】をテーマに講演会を開催しました。人生会議の目的やどんな風にして始めるのか、大切にしていることは何か、信頼できる人は誰か等について考える機会となり、多くの参加者から「これからのことを考えておくって大事ね」「来年度もぜひ開催してほしい」とお声をいただきました。

あなたの「人生の花道」



大切にしたい思いを残す方法に「エンディングノート」があります。エンディングノートとは、人生をふり振り返り、整理することができるもので、自分の考えや希望、まわりの人に伝えたいことを書き留めておくノートです。

『人生の花道講座』を開校します！！

講師や参加者同士でそれぞれのテーマについて話をしながら自分の思いや望みを一緒に考え、自分だけのエンディングノートを作りませんか。下記の日程で開催しますので、お気軽にご参加ください。

- 講 師：訪問看護ステーションきりん 訪問看護師 中村 マサ子氏
- 時 間：13：30～14：30
- 場 所：総合文化会館（研修室2・3）
- 対象者：おおむね65歳以上の方
先着20名まで（お早めに申し込みください）
- 参加費：無料

	テーマ	日にち
①	人生の棚卸し	10月 4日（月）
②	老後のお金	10月25日（月）
③	成年後見制度	11月 1日（月）
④	相続	11月15日（月）
⑤	遺言	12月 6日（月）
⑥	老後の暮らし	12月20日（月）
⑦	認知症	1月17日（月）
⑧	介護保険制度	1月31日（月）
⑨	終末期医療	2月14日（月）
⑩	葬儀	2月28日（月）
⑪	お墓	3月14日（月）
⑫	エンディングノート	3月28日（月）



眼鏡（必要な方）・筆記用具をご持参ください

- 問い合わせ先 波佐見町地域包括支援センター ☎ 85-2976

波佐見町×長崎県 連携企画
若者の地元定着・就職を支援します！

移住・定住を支援します！

◆移住支援金

東京圏から本町に移住し、長崎県が指定する事業所に勤務する場合に、世帯 100 万円、単身 60 万円の移住支援金を交付します。

◆IJU ターン奨励金

移住者支援を促進するため、新たに町内に転入して町内企業に就業された方に対して、民間賃貸住宅の家賃の一部について奨励金 6 万円を交付します。

●問い合わせ先 企画財政課 企画班 ☎ 85-8400

就職活動や進学を支援します！

◆ものづくり奨学金

本町の主要産業である窯業のデザイン等を担う有能な人材を育成し、産業振興を図るため、美術系大学での修学を希望する方で、経済的理由によって修学困難な方に対して奨学金を貸与します。

また、奨学金の返還期間中に、町内に住民登録を有し、町内において大学で学んだ知識を生かした職業に就いている期間、債務の一部減額申請を行うことにより、年間 24 万円、5 年間で最大 120 万円の債務減額が受けられます。

●問い合わせ先 教育委員会 教育総務班 ☎ 85-2034

◆ながさき UIJ ターン就活費用補助金

県内就職を希望する学生の就職活動に対し、旅費・宿泊費を支援します。

補助上限額 / 北海道・東北 (4 万円)、関東・中部 (3 万円)、
近畿・中国・四国 (2 万円)、九州・沖縄 (1 万円)

対象者 / 県外の大学で学んでいる現役学生 (学年不問)

活動内容 / 企業説明会、合同就職イベント、面接、就職試験、インターンシップ

●問い合わせ先 長崎県若者定着課 ☎ 095-895-2732



ながさき県内就職
応援サイト「Nナビ」

INTERVIEW

西海陶器株式会社

田添 智早 さん
tazoe chisa



profile

1998 年生まれ / 長崎市出身
長崎総合科学大学在学中に卒業研究で波佐見焼に興味を持ち、卒業後、2021 年 4 月西海陶器株式会社へ就職。総務課で地域振興活動を担当し、グリーンクラフトツーリズムの企画などを行う。

Q. 波佐見町へ就職を決めた理由は？

大学時代の卒業研究を通じて、波佐見町に興味を持ったからです。それまで波佐見町や波佐見焼については全く知りませんでした。研究を行う中で、陶器以外にもいろいろな分野に挑戦していた自社を見つけ興味をもったのがきっかけです。

Q. 現在のお仕事の内容を教えてください。

地域振興活動を担当しています。主に、グリーンクラフトツーリズムの企画などを行っていて、現在は町内産の米粉を使った商品開発を行っています。

Q. 休日は主に何をして過ごしていますか。

町内のカフェや波佐見焼のお店を散策しています。
コロナ禍でイベントがないので、落ち着いたら町内のイベントなどにも参加してみたいですね。



頑張ろうとする君へ。
波佐見から、エールを。



波佐見町歴史文化交流館 開館記念式典

令和3年7月21日（水曜日）に波佐見町歴史文化交流館（波佐見ミュージアム）が開館しました。午前9時30分から新型コロナウイルス感染症対策を講じて開館記念式典が挙行政され、来賓と町関係者を中心に約25名が開館を祝いました。

一瀬政太町長からは波佐見町の歴史・文化に学び、町民のみなさんに親しまれ、新たな波佐見町の歴史を創造する施設となるように式辞がありました。

百武辰美議長からは歴史資料の保存と活用がなされる館となるように期待の言葉がありました。

また440年程前の安土桃山時代から湯無田郷に伝わる「山中浮立」の奴（やっこ）が祝舞として披露され、小学生たちの舞に観客たちは魅了され開館に花を添えました。

そして、「山中浮立」の本囃子（ほんべし）の太鼓に合わせ、テープカット、開館となりました。

肥前陶磁器研究の第一人者で佐賀県立九州陶磁文化館館長の鈴田由紀夫さんによる記念講演では、館の構想から建設検討委員会での審議の過程と開館までの経緯を簡潔に述べられ、調査研究をしつつ地域に開かれ密着する博物館を目指すよう期待を寄せられました。

午前11時に開館した後、一般来館者のみなさんは展示資料を興味深く見られ、「グラフィック画像が鮮やかで文章も簡単で波佐見の歴史の理解が深まった。」「波佐見からたくさんの偉人を輩出しているので驚いた。」等の感想を頂きました。

これからも日々進化する交流館を目指し、企画展や町民講座を行っていきますので多数のご来館をお待ちしております。



▲「山中浮立」本囃子に合わせテープカット



▲常設展示室2を見学する一般来館者



▲祝舞「山中浮立」奴の披露

▲開館記念式典の様子



▲鈴田由紀夫さんによる記念講演

【所在地】波佐見町湯無田郷 1010 番地 1

【開館時間】9時～17時（入館は閉館の30分前まで）

【休館日】火曜日、年末年始（12月29日～1月3日）※火曜日が祝日の場合は開館し、その直後の平日休館

【入館料】無料（特別展開催時のみ有料）

【駐車場】17台（身体障がい者用1台）※無料

●問い合わせ先 教育委員会 文化財保護班（当館内） ☎ 85-7355

町 営 住 宅 の 入 居 者 募 集

◆募集する住宅は下記の4戸です。

団地名	建物名	所在地	募集戸数	建築年数	規格	参考家賃(※)
江良山	A棟	折敷瀬郷 1326番地	1戸	昭和54年度	3DK 60.7㎡	14,400円～27,500円
江良山	G棟	折敷瀬郷 1326番地	1戸	昭和55年度	3DK 60.7㎡	14,700円～28,800円
協和	I棟	長野郷 733番地	1戸	昭和62年度	3DK 63.7㎡	17,100円～35,200円
鹿山	A棟	宿郷 760番地	1戸	平成26年度	3DK 71.2㎡	25,600円～67,900円

※入居される世帯の収入により家賃を決定します。

◆上記の募集住宅の間取り ※間取図は左右反対となる場合があります。

▼鹿山団地 A棟 (3DK)

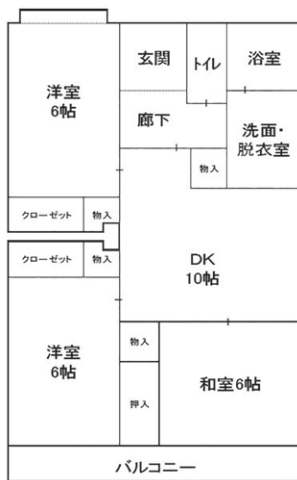

▼江良山団地 A・G棟 (3DK)

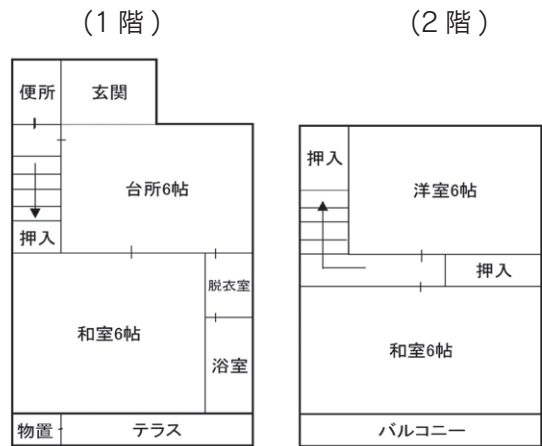

▼協和団地 I棟 (3DK)

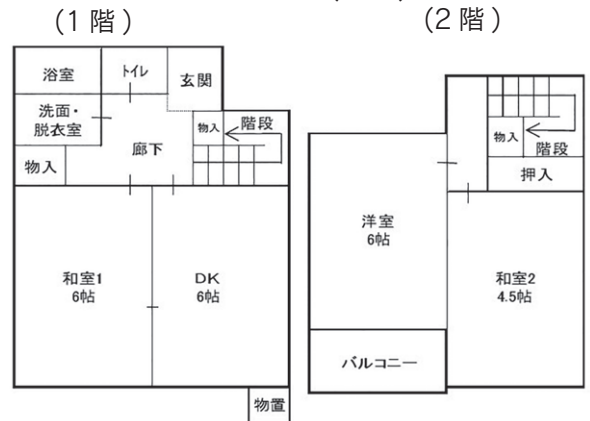

◆入居者資格

- ①申込者本人が成人(20歳未満の既婚者を含む)であること。
- ②現在、同居又は同居しようとする親族がいること。
- ③現在、住宅に困っていること。
- ④地方税等の滞納がないこと。
- ⑤入居しようとする方全員の収入が公営住宅法に定められた収入基準に該当すること。
(収入が高いと入居できません)
- ⑥入居しようとする方が暴力団団員でないこと。
- ⑦単身での入居は年齢等の要件があります。

◆申込方法

役場建設課に申込用紙を用意しておりますので、入居申込書等必要書類を提出してください。

◆申込期間 令和3年8月20日(金)から令和3年9月21日(火)まで

◆選考方法の概略

入居者選考委員会において、住宅に困窮している度合いの高い方から入居者を決定します。

◆入居時期 令和3年11月頃

◆その他

入居決定者は、敷金として家賃の3か月分の納付及び保証人請書を提出しなければなりません。

●問い合わせ先 建設課 建設管理班 ☎ 85-3383

※協和団地 I棟は、入居者が浴槽・給湯器を設置する必要があります。



犯罪です。



動物の遺棄・虐待は

- 愛護動物を殺傷した場合
5年以下の懲役または500万円以下の罰金
- 愛護動物を遺棄・虐待した場合
1年以下の懲役または100万円以下の罰金

●動物の愛護及び管理に関する法律
第44条 愛護動物をみだりに殺し、又は傷つけた者は、5年以下の懲役又は500万円以下の罰金に処する。
2 愛護動物に対し、みだりに、その身体に外傷を生ずるおそれのある暴行を加え、又はそのおそれのある行為をさせること、みだりに、給餌若しくは給水をやめ、酷使し、その他健康及び安全を保持することが困難な場所に拘束し、又は飼養密度が著しく適正を欠いた状態で愛護動物を飼養し、若しくは保管することにより衰弱させること、自己の飼養し、又は保管する愛護動物であつて疾病にかかり、又は負傷したものの適切な保護を行わないこと、排せつ物の堆積した施設又は他の愛護動物の死体が放置された施設であつて自己の管理するものにおいて飼養し、又は保管することその他の虐待を行つた者は、1年以下の懲役又は100万円以下の罰金に処する。
3 愛護動物を遺棄した者は、1年以下の懲役又は100万円以下の罰金に処する。

※令和2年6月1日から



環境省

警察庁

近年、全国各地で動物の遺棄や虐待のニュースが相次いでおり、町内においても捨て猫が大きな問題となっています。

愛護動物の遺棄や虐待は1年以下の懲役または100万円以下の罰金、殺傷は5年以下の懲役または500万円以下の罰金に処せられる犯罪です。絶対にやめましょう。

【動物を飼育している方、飼育を考えている方へ】

動物を飼育することは「その動物の生涯や行動すべてに責任を持つこと」です。自分にその責任を持ち続けることができるか、もし自分が飼育できなくなったら代わりに飼育する人はいるのか、今一度よく考えてください。

●問い合わせ先 住民福祉課 環境衛生班 ☎ 85-2111

許可なく田畑に家は建てられません 農地を転用するときは農地法の許可が必要です

農地を農地以外にすることを「農地転用」といいます。

農地を転用する場合には、農地法の許可が必要となっており、許可を受けずに転用をしたり、許可を受けたとおりに転用をしなかった場合は罰則があります。

このような許可制度は、食料の安定供給の基盤である優良農地の確保と農業以外の土地利用との調整を図り、農地転用を農業上の利用に支障が少ない農地に誘導することを目的として設けられています。
《農地以外の例》住宅・工場等の建物敷地、資材置場、駐車場、道路、水路、山林

注：農地転用はどの農地でもできるものではありません。優良農地を守るため、県において定められた許可基準及び他法令に照らして、許可相当かを公正に審議します。



●問い合わせ先

農業委員会事務局（役場内）

☎ 85-3279

違反転用をしたり、

許可どおりに転用しなかったら・・・

原状回復等の命令・罰則の適用があります

許可なく転用した場合や、転用許可に係る事業計画どおりに転用していない場合等は、農地法に違反することとなり、工事の中止や原状回復等の命令がされる場合があります。罰金の適用もあり、違反転用をすると3年以下の懲役または300万円以下の罰金（法人の場合は1億円以下の罰金）が科せられます。



3B体操初級コース 日程

【日 時】 9月30日～12月2日
毎週木曜日 10時～11時
※祝日は休み / 全10回
【場 所】 総合文化会館 研修室 2・3
【料 金】 無料
【対 象】 概ね50才以上の方
【申込締切】 9月9日（木）まで
※最小催行人数 10名



<申し込み、問い合わせ>

地域包括支援センター ☎ 85-2976

※申込締切 / 9月9日まで

「運動せんばと思ってるけど、続かない」と思っている方、3B体操で楽しく汗をかいてみませんか？初めての方限定の無料教室を開催します！左記連絡先に、電話でお申し込みください。

3B体操とは、ボール・ベル・ベルターという3つの道具を使い、子どもから高齢者まで誰でもできる、全国で楽しまれている体操です。筋力や体力が付き、骨も強くなるので、転倒や骨折を予防できます。音楽に合わせて体を動かすので、気軽に楽しく運動できますよ。

波佐見町では、約80名の方が月2回3B体操を楽しんでいます。講師は75才になられる森田千佐子先生（佐世保市）。いくつになっても、元気で明るく美しい先生は、参加されている皆さんの目標です。

3B体操初級コース 参加者募集

3B体操で楽しく介護予防!! 始めてみませんか？



介護予防通信



子育て世帯生活支援特別給付金のご案内

●支給対象者

次の①②両方に当てはまる方
(※ひとり親世帯分の給付金を受け取った方を除く)

- ①令和3年3月31日時点で18歳未満の児童
(障害児の場合、20歳未満)を養育する父母等
(※令和4年2月末までに生まれた新生児等も対象。)
- ②令和3年度住民税(均等割)が非課税または令和3年1月1日以降の収入が急変し、住民税非課税相当の収入となった方

●支給額 児童一人あたり一律5万円

●給付金の支給手続き

申請書(窓口で配布または町ホームページからダウンロード)および必要書類を役場窓口へご提出(郵送可)ください。内容確認後、支給要件に該当する場合、給付金を指定口座に振り込みます。

申請期限: 令和4年2月28日(月)

●問い合わせ先

厚生労働省コールセンター 0120-811-166

(受付時間: 平日 9:00 ~ 18:00)

子ども・健康保険課 子育て支援班 ☎ 85-2333

「子どもの人権110番」強化週間

子どもの人権110番(無料)
0120-007-110

8月27日(金)から9月2日(木)は「子どもの人権110番」強化週間です。

【期間中の受付時間】

平日 8時30分~19時

土日 10時~17時

※強化週間以外の期間は、平日8時30分から17時15分まで上記フリーダイヤルにて相談を受け付けています。

ひとりで悩まず、
電話して下さい。



人権イメージキャラクター

人 KEN まもる君・人 KEA あゆみちゃん

●問い合わせ先

長崎県人権擁護委員連合会

☎ 095-820-5982

住民福祉課 戸籍班 ☎ 85-2238

窯業関係組合員外向けアンケートの実施について

波佐見町では、令和3年度に窯業関係組合員外を中心とした廃石膏のリサイクルに向けた補助事業を実施する予定としています。

補助事業の基礎データを作るにあたり、商工観光課で把握出来ている方には7月27日付けでアンケートを送付しているところです。

本事業実施にあたり、アンケートの回答がないと事業対象者を把握できずに補助対象から漏れる可能性がありますので、廃石膏を取り扱う事業をされていて、どの窯業関係組合にも所属しておらず、アンケートの送付が無かった方につきましては、下記連絡先までご連絡いただきますようお願いいたします。

●問い合わせ先 商工観光課 商工観光班 ☎ 85-2162

2分団編

こんにちは! 波佐見町消防団です!



今回は波佐見町消防団第2分団の紹介です。波佐見町消防団第2分団は井石郷、折敷瀬郷を管轄とし、現在34名で編成されています。月2回水利・機械器具等の点検を行い有事に備えています。

地域交流として毎年1月にやきもの公園で行われる昭和おもしろあそび塾でポンプ車の試乗体験を行っております(昨年は中止となりました)。消防団は年齢・職業が様々であり、幅広い繋がりができる場所です。消防団に加入し地域の輪を広げていきましょう。

第21回町民インディアカ大会 ALL波佐見Aチーム 優勝!

6月20日、町民インディアカ大会が体育センターで開催されました。21回目を迎える今大会は、コロナ禍の中ではありますが、混合の部に4チームの参加があり、4チーム総当たりで大会を行いました。コロナ対策として試合前に検温・消毒を行い、開催した今大会も日中の猛暑に負けない白熱した展開が繰り広げられました。

次回の大会も白熱したものになるように皆様の参加をお待ちしております!大会結果は以下の通りとなりました。

混合の部 **【優勝】** ALL 波佐見A **【準優勝】** 江良山



消防団幹部研修 地域防災の要としての使命感を新たに

7月4日、波佐見町南小学校グラウンドで「長崎県消防協会東彼杵郡内3町の消防団の火災等の災害に対する防災技術の向上を図ることを目的に毎年実施されているもので本町からは各分団の正副分団長等が参加しました。

この研修は、東彼杵郡内3町の消防団の火災等の災害に対する防災技術の向上を図ることを目的に毎年実施されているもので本町からは各分団の正副分団長等が参加しました。

研修は、消防団の迅速かつ秩序ある行動を確保するための「礼式訓練」や「通常点検」を実施しました。参加者は、団員を指揮する消防団幹部として、また地域住民の安心・安全を確保する地域防災の要としての使命感を新たにしました。



スポーツ少年団勉強会 今年の夏は熱中症対策 + コロナ対策!

6月27日に株式会社大塚製薬から講師を招き、スポーツ少年団に所属している子どもたちと保護者・指導者を対象に「コロナ対策・熱中症勉強会」を開催しました。

コロナ対策といえば、手洗いうがい、マスクの着用ですがマスクをし続けていると熱中症のリスクが上がってしまいます。周りの人との距離があるときや、体を動かすときにはマスクをはずすなどケースバイケースの対応を心がけ、水分補給をしっかりと行い、猛暑を乗り切りましょう!



▲株式会社大塚製薬 森岡講師

中央小児童、社会科見学へ 浄水場の仕組みを学ぶ

7月13日、中央小学校4年生が社会科見学で湯無田浄水場を訪れました。普段は入れない施設に児童たちは終始興奮した様子でしたが、職員の説明に一生懸命耳を傾けながら、自分たちが使う水について学びました。





全日本少年軟式野球九州大会 波佐見中学校野球部全国大会へ

7月3日、4日に熊本県で開催された全日本少年軟式野球九州大会において波佐見中学校野球部が見事、準優勝しました。次は8月16日から神奈川県で開催される全国大会に出場します！本大会は7年ぶり3度目の出場となり、前回出場時は「優勝」という輝かしい成績を残しています。

7年ぶりの優勝目指して頑張ります。応援よろしくお願いします！



▼九州大会結果

- 【1回戦】 対佐賀県立香楠中学校（佐賀県代表） 5対2
 - 【準決勝】 対佐伯市立昭和中学校（大分県代表） 7対5（延長タイブレーク）
 - 【決勝】 対日章学園育英館中学校（鹿児島県代表） 0対5
- ※上位2校が全国大会出場権獲得

◀代表決定戦でチームのピンチを救った一瀬千逢投手

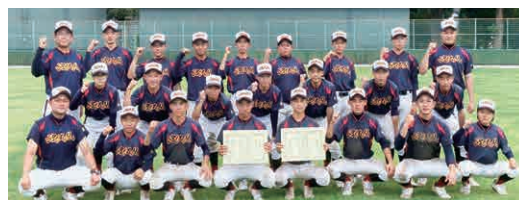

中高連携やきもの文化体験会 伝統産業「波佐見焼」を学ぶ

波佐見中学校1年生を対象に6月24日は波佐見焼についての座学、7月5日は作陶を行いました。座学ではマルヒコの馬場匡平さんを講師としてお招きし、波佐見焼の歴史や、現代的なデザイン、取り組んでいる公園事業についてお話いただきました。

作陶では波佐見高校美術工芸科の生徒や、町内の窯業従事者を指導者としてお招きし、指導にあたっていただきました。なかなかない経験で中学生は最初、戸惑っていましたが、最終的には個性豊かな作品ができあがっていました。今後も絵付け・窯焚きと工程が続きます。最後にどんな作品ができあがっているのか楽しみです！





胆のう結石について

国立病院機構 長崎川棚医療センター

外科 徳永隆幸

皆さんは体の中にできる「石」にはどのようなものがあるか、ご存知でしょうか？ 腎臓・尿管・膀胱にできる尿路系の結石、胃の中にできる胃石などがありますが、今回はその代表的なものとして胆のう結石についてお話ししたいと思います。

通常、胆のう結石はお薬では溶けることはないと言われていきます。肥満、糖尿病などの生活習慣病、食事の欧米化が結石の起きやすい状態ですが、肝臓の病気、血液の病気が原因となる場合もあります。症状としては、脂っこいものを食べた後に起きる右わき腹やみぞおちの痛みなどがありますが、しばらくすると良くなることが多いです。しかし、中には激烈な痛みのため救急車で来院する患者さんもいます。何か症状に心当たりがある方がおられるのではないのでしょうか？



超音波検査やCTなどの画像検査を行えば、胆のうや総胆管という胆汁が流れる管の中にある結石は容易に診断できます。胆のう炎を起している場合は、点滴や抗生剤の注射でまずは炎症を抑える治療を行わなければなりません。炎症がなければ胆汁の流れを良くするお薬を処方して、あまり脂物を食べないように説明しています。

胆のう結石は溶けることはありませんので、痛みは一時的に良くなることも再び、胆のう結石が原因の痛みが起る可能性があります。このため、患者さんには手術をお勧めすることが多いです。

現在は、腹腔鏡下手術といって、全身麻酔を行い、小さな傷でお腹に小さなカメラと機械を入れて手術する事ができます。入院日数も患者さんの状態によっては1週間程度で済みま

す。手術後の痛みが少なく、日常生活への復帰が早い事が特徴です。胆のう結石の手術は胆石を取り除く手術ですが、胆のう自体を摘出します。したがって、手術後に胆のう結石ができることはありません。

胆のう結石発生の予防策としては、「規則正しい食生活」、「脂肪を多く含む食物を避ける」など、生活習慣病を防ぐ対策とほぼ同じになります。また、アルコールの飲みすぎや脱水もリスクになります。十分に水分摂取を行う事も重要です。肥満や過食を避けて正しい食事を心掛けます。何か気になることがございましたらいつでもご相談下さい。

熱中症対策を万全に！

こんにちは保健師です

注意！熱中症患者のおよそ半数は65歳以上の高齢者です！
注意！熱中症は、室内でも多く発生しています！

予防できているかチェックしてみましょう！

- こまめに水分補給をしている
- ・ 寝る前だからと水分を我慢せず、こまめな水分補給を心掛けましょう。
- エアコン・扇風機を上手に使用している
- ・ 暑さを感じなくても、温度が上がったらエアコンをつけるなど、常に注意しましょう。
- シャワーやタオルで体を冷やす
- 部屋の湿度を測っている
- ・ 部屋の見やすい場所に温湿度計を置き、部屋の湿度が上がりにくいかな確認しましょう。
- 暑い時は無理をしない
- ・ 暑さに対する感覚が鈍くなると発汗など体から熱を逃がす機能も低下します。
- 涼しい服装、日傘・帽子を使っている
- 部屋の風通しを良くしている
- ・ すだれやカーテンで直射日光を遮る、換気をして涼しい空気を入れる
- 緊急時・困った時の連絡先を確認している
- 涼しい場所・施設を利用する
- ◎ 特に幼児や高齢者については、周囲が見守り援助しましょう



4 下水道排水設備工事責任技術者試験

日 時 11月7日(日) 13時～16時
内 容 責任技術者として必要な知識及び技能
会 場 長崎県建設技術研究センター
受 験 料 8,000円
受験資格 学歴に応じて下水道工事等の実務経験が必要
受付期間 9月6日(月)～22日(水)
申込方法 郵送のみ(簡易書留)、消印有効
送 付 先 〒850-0056 長崎市恵美須町4-5
 NBC3rd Bldg.NBC 情報システム(株)
 ビジネスアウトソーシング本部 下水道
 責任技術者係
備 考 詳細や緊急情報はNBC 情報システム(株)
 のホームページ(<https://www.nbcis.co.jp>)をご覧ください。

5 9月9日は救急の日です!!

救急の日とは!

毎年9月9日は「救急の日(キュウキュウの日)」です。この日を含む1週間(日曜日から土曜日)を「救急医療週間」と定め、救急医療や救急業務に対する正しい理解と認識を深めていただく期間としています。

救える命を救うことができるまちづくりのために

「安全で安心なまちづくり」のため、消防局でも「救える命を救おう」というテーマを掲げて取り組みますので、是非ともご理解とご協力をお願いします。

6 普通救命講習 I

実施日 8月29日(日) 10時～12時
場 所 佐世保市東消防署3階 防災研修室
内 容
 (1)応急手当 WEB 講習(事前に講習参加者が各自受講。詳しくは佐世保市のHPに記載)
 (2)心肺蘇生法及び止血法の指導
 (3)異物除去法の指導
 (4)自動体外式除細動器(AED)の取り扱いについて指導
 (5)その他の応急手当法の指導
受付期間 8月16日(月)～28日(土)
 ※定員15名(定員になり次第締め切ります。)
担当署 佐世保市東消防署
電 話 0956-38-2519
F A X 0956-38-1119

1 甲種防火管理新規講習

実施日 10月14日(木)～15日(金)
受付時間 9時20分から9時50分まで
講習時間 9時50分から16時50分まで
場 所 佐世保市労働福祉センター
内 容 消防法施行令第3条第1項の規定に基づく講習
受 講 料 8,000円(テキスト代を含む)
申込方法 インターネットまたはFAXでの申込
 日本防火・防災協会ホームページ
<http://www.n-bouka.or.jp/>
申込期間 1次:8月30日(月)～9月6日(月)
 2次:9月24日(金)～25日(土)
 ※1次募集で満席となった場合、2次募集はありません。

2 危険物取扱者試験

試験日 11月20日(土) 10時
試験地 佐世保市
試験の種類 甲種・乙種・丙種
受付期間
 書面申請 9月6日(月)～17日(金)
 電子申請 9月3日(金)～14日(火)
 ※書面申請用の受験願書、試験案内等は(一財)消防試験研究センター長崎県支部、県内の各消防署、長崎県消防保安室・各振興局などで配布しています。
問い合わせ先
 (一財)消防試験研究センター長崎県支部
 〒850-0032 長崎市興善町6番5号
 ☎095-822-5999

3 危険物取扱者保安講習会

実施日時 ※いずれか1回受講
 ア 給油取扱所従事者
 9月14日(火) 9時～12時
 9月15日(水) 13時30分～16時30分
 イ ア及び石油コンビナート従事者以外の危険物施設従事者
 9月14日(火) 13時30分～16時30分
 9月15日(水) 9時～12時
申込期間 8月5日(木)～25日(水)
受 講 料 4,700円
講習会場 アルカスSASEBO 3F大会議室
定 員 120名程度
申込用紙 県北振興局及び消防局(各消防署、各出張所)に準備しております。

10 公共職業訓練施設見学会

開催日

- ・施設見学会 8月18日(水) 13時～15時
- ・訓練体験会 8月25日(水) 14時～16時30分

内容

各訓練コースの訓練内容、関連する就職職種や資格等について担当指導員が説明します。施設見学会では、実際に訓練風景を見学し、授業で使用する機器や施設の雰囲気を確認することができます。

訓練体験では、職業訓練の一部を体験していただけます。1回の参加で2コースまで体験できますので、受きたい訓練コースの選択に役立ちます。

携行品

- 筆記用具、お持ちであればキャップ(野球帽)
- ※動きやすい服装、靴でお越しください。

申込方法

- ポリテクセンター佐世保までお電話ください。
- 佐世保訓練センター(ポリテクセンター佐世保)
- TEL: 0956-58-3118
- FAX: 0956-58-3120

11 たばこを吸う前には周りを確認しましょう!

喫煙をする際は周囲の状況に配慮することが義務化されました。

「健康増進法の一部を改正する法律」(第25条の3条1項)

屋外や家庭などでも、できるだけ周囲に人がいない場所で喫煙するよう配慮し、子どもや患者等、配慮が必要な人が集まる場所や近くにいる場所では、喫煙をしないよう特に気をつけましょう。



- 問い合わせ先: 長崎県県央保健所 地域保健課
- ☎ 0957-26-3306

7 全国労働衛生週間

全国労働衛生週間は、働く人の健康の確保・増進を図り、快適に働くことができる職場づくりに取り組む週間です。今年度のスローガンは「向き合おう! ころとからだの健康管理」です。それぞれの職場において、様々な取組を展開し、誰もが安心して健康に働ける職場づくりへのご協力をお願いします。

毎年、10月1日から10月7日までを本週間、9月1日から9月30日まで準備期間として実施しています。

この機会に自主的な労働衛生管理活動の大切さを見直し、積極的に健康づくりに取り組んでみましょう。

8 知っていますか? 建退共制度

建退共制度は、中小企業退職金共済法に基づき建設現場労働者の福祉の増進と建設業を営む中小企業の振興を目的として設立された退職金制度です。

本制度は、事業主の方々が、労働者の働いた日数に応じて掛金となる共済証紙を共済手帳に貼り、その労働者が建設業界で働くことをやめたときに建退共から退職金を払うという、業界全体での退職金制度です。

加入できる事業主: 建設業を営む方

対象となる労働者: 建設業の現場で働く人

掛金: 日額310円(令和3年10月から日額320円)

ホームページ「建退共」に、制度説明用動画、Q & Aなど建退共制度の知りたい情報が掲載されています。ぜひ、アクセスしてご覧ください。

問い合わせ先 建退共長崎支部
☎ 095-826-2285

9 防衛大学校学生募集

受験資格

18歳以上21歳未満の者、高卒(見込含む)又は高専3年次修了(見込含む)で成績優秀かつ生徒会活動等に顕著な実績を修め、学校長が推薦できる者

受付 9月5日(日)～10日(金)

試験日

【推薦試験】

9月25日(土)～26日(日)

【総合選抜試験】

1次試験 9月25日(土)

2次試験 10月30日(土)～31日(日)

問い合わせ先 自衛隊長崎地方協力本部
大村地域事務所 ☎ 0957-52-6217

町の事業

【7月入札(見積)結果、予定価格130万円以上】

町の事業は
役場ホームページのトップページ
↓
入札・産業・事業者向け
↓
入札・契約関係
↓
入札結果一覧をご覧ください。

12 戦没者遺児による慰霊友好親善事業

日本遺族会は、「戦没者遺児による慰霊友好親善事業」の参加者を募集しています。

この事業は、厚生労働省から補助を受け実施しており、先の大戦で父等を亡くした戦没者の遺児を対象として、父等の戦没した旧戦域を訪れ、慰霊追悼を実施するとともに、同地域の住民と友好親善をはかることを目的としています。参加費は10万円です。

実施地域等の詳細は、下記連絡先までお願いします。

問い合わせ先

日本遺族会事務局 ☎ 03-3261-5521

申し込み先

長崎県連合遺族会 ☎ 095-843-3585

波佐見町図書館だより



それぞれの想いを胸に秘め、法律のプロを目指す司法修習生たち。彼らと過ごす、ささやかな謎に彩られた日々が、教育にあたる大人も変えていく。爽やかなリーガル青春小説。『小説新潮』連載を単行本化。

朝焼けにファンファーレ



材料を蒸し器にセットしたら、ほったらかしでOK。ごはんのおかず、副菜やおつまみから、蒸しごはん&蒸しスープ、おやつまで、素材のうまみを引き出せて、油少なめでヘルシーな「蒸し料理」のレシピを紹介します。

蒸しレシピ ほったらかしでおいしい!

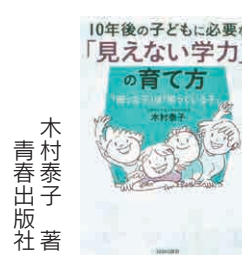

「人に迷惑をかけてはいけない」と教えると、子どもは人を排除するようになる。「不登校」も「問題児」もいない公立小学校の元校長が、親と子の新常識を明かす。子どもが変わるエピソードが満載。

10年後の子どもに必要な「見えない学力」の育て方 「困った子は「困っている子」

開館時間 10:00 ~ 18:00 ☎ 26 - 7091 (直通) 休館日 毎週月曜日、第3木曜日、祝日

【広告】

宝くじ公式サイトでも宝くじを購入できます!!

特典1 たまる!つかえる!宝くじポイント

宝くじの購入で100円につき1ポイントの宝くじポイントが獲得できる!

宝くじ公式サイトや宝くじ売り場で1ポイント1円としてつかえる!

特典2 購入~受取までネットで完結!

24時間いつでも宝くじの購入可能! 抽せん結果も宝くじ公式サイトで確認!

当せん金は、登録した受取口座に自動でお振り込みするので、とっても便利!

特典3 宝くじ会員限定のキャンペーンに参加できる!

他にもお得な特典や便利なサービスいろいろ! **今すぐ会員登録!**



本件に関するお問い合わせ先

宝くじコールセンター TEL 0570-01-1192 (ナビダイヤル 有料) TEL 011-330-0777 (有料)
受付時間 10:30~18:30 (土・日・祝日、年末年始を除く) ※電話番号を十分ご確認の上、おかけ間違いのないようお願いいたします。



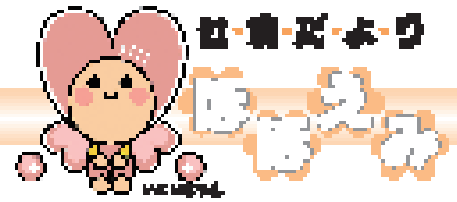

波佐見町社会福祉協議会の理事・監事を紹介します

6月18日（金）開催の理事会において、松下幸人理事が選出され、会長に就任しました。

波佐見町社会福祉協議会の役員10名は下記のとおりとなります。



会長 松下 幸人

役員一覧 (五十音順・敬称略)

会長	松下 幸人(新任)	副会長	内海 幸次郎(再任)
理事	石原 正子(再任)	理事	中山 公弘(再任)
理事	黒板 芳子(再任)	理事	納富 政彦(再任)
理事	中村 和彦(再任)	理事	福田 教次(新任)
監事	池田 陽一(新任)	監事	宮川 豊 (再任)

赤十字運動のご報告



5月に展開いたしました「赤十字運動」へのご協力ありがとうございました。町内皆様の深いご理解と温かいご協力により、1,494,199円（6月末現在）の活動資金が寄せられました。

みなさまの温かいご協力が赤十字活動に大きく貢献していることをご報告させていただき、より一層のご支援ご協力を賜りますようお願いいたします。

日本赤十字社長崎県支部波佐見町分区

第29回ふれあい運動会

6月27日（日）に波佐見町体育センターにて、ふれあい運動会を開催し、身体障害者福祉会、母子寡婦福祉会、手をつなぐ育成会、老人クラブ連合会、ボランティアなど、115人の方の参加がありました。

昨年は中止となった当行事ですが、今年は新しい生活様式に沿って検討し、ボードゲームの野球盤をもとに考案された「リアル野球盤」という球技をチーム対抗戦で行いました。会場内では、楽しむ参加者の姿が見られ、「このゲームは面白かね、またしたか」といった声をいただきました。



優勝：手をつなぐ育成会Aチーム



とき
8月22日(日)
12:30 ~ 17:00

ところ
エレナ波佐見店

皆さまのご協力のもとで集められた募金は全額が、以下の支援活動に活用されます。

福祉・環境・災害復興

ご協力よろしくお願い致します。

波佐見町ボランティア連絡協議会・波佐見町社会福祉協議会(TEL: 85-2240)
新型コロナウイルス感染症等の状況によっては、予定が変更する場合があります。
ご理解とご協力をよろしくお願い致します

***寄贈* ラジオ体操カード
波佐見郵便局 様**



地域とのふれあい推進のため、老人クラブ会員等に配布させていただきました。
ご協力ありがとうございました。

波佐見町社会福祉協議会
以上の方々から本町社会福祉事業
資金に寄附していただきました。
それぞれのご寄附に対し厚くお礼
申し上げます。

善意の窓

感謝の広場

◆収集ボランティア

(切手・書き損じはがき・カード等)

- マルエ衣料品店 様 (折敷瀬郷)
- 小樽郷長寿会 様
- 八並整形外科ハビテーション医院 様 (志折郷)
- 長崎県立波佐見高等学校 様
- 幸房かおりや 様 (井石郷)
- 株式会社陶もと 様 (宿郷)
- 永尾郷自治会 様
- ワンコ・インサービス 様 (長野郷)
- いちのせ内科循環器科 様 (稗木場郷)
- 田崎信子 様 (皿山郷)
- 相互タクシー 様 (宿郷)
- 波佐見町婦人会 様
- 河野勝義 様 (小樽郷)

皆様のご協力を感謝いたします。
波佐見町ボランティア連絡協議会





皆さん、こんにちは。今回は野球部の話題をお届けします。

7月8日、第103回全国高校野球選手権長崎大会が開幕しました。波佐見高校初戦の相手は長崎明誠高校。7対0(8回コールド)で勝利しました。主将である4番梅木は5打数5安打と大活躍を見せました。

2回戦は鎮西学院高校に8対3で勝利。この日は、全校応援を実施し、波佐見高校が一丸となり、佐世保球場での熱戦を見守りました。

3回戦では、春の大会、NHK杯と連続して県大会を制した長崎商業を相手に熱戦を繰り広げ、6回表に岩崎樹の3ベースヒットで1点を先制しました。8回まで無失点ながら追加点が奪えず、厳しい戦いが続き、9回裏に2点を取られ、残念ながら敗れる結果となりました。

しかしながら、選手たちは仲間を信じ、これまで支えてくださった方々への感謝の気持ちを体現するようなプレーを見せてくれました。また、野球部だけでなく、コロナウイルスの影響で1つにまとまる機会を失っていた波佐見高校全員に輝く時間と感動をもたらしてくれました。

1、2年生は試合後、学校に戻ってすぐ練習。先輩方の思いを引き継ぎ、次の夏までに勝ちきるチームをつくると意気込んでいます。応援よろしくお祈りします。



波佐見中学校だより

6月15日、令和3年度の郡中体連陸上大会も全種目無事に終了しました。波佐見中学校の選手たちは、持てる力を十二分に発揮し、多くの選手が県大会出場を決めてきました。また、「波佐見の力」と感じるところです。先日の球技・武道大会を含め130数名の選手団で、7月25日(日)〜27日(火)までの県中総体に臨みます。一つ上のステージで、「笑顔」と「感動」を味わってほしいと思います。応援よろしくお祈りいたします。

男子				女子			
1年100m	2位	眞嶋慧大	14" 1	1年100m	1位	井上愛梨	14" 1
3年100m	1位	井上智貴	12" 8	2年100m	2位	宮田さくら	14" 9
2年200m	1位	田端蒼汰	29" 4	2年200m	1位	宮田さくら	31" 8
3年200m	1位	山口丈一郎	25" 9		2位	前田愛来	32" 5
	2位	三岳巧実	26" 1	2年800m	1位	山口真里菜	2'37"1
1年800m	1位	山口知樹	2'42"8	2年走幅跳	1位	太田香蓮	3m83
	2位	田寄龍真	2'55"4	3年走高跳	2位	井石怜緒	1m15
2年800m	2位	川島大和	2'25"1	男子(リレー種目)			
3年800m	2位	高島祐成	2'24"9	共通4×100R	1位	山口丈一郎 三岳巧実 松尾裕斗 井上智貴	
1年1500m	1位	高田優剛	4'59"9				
	2位	宮田拓真	5'05"6				
3年1500m	1位	伊藤大牙	4'45"2				
共通400m	1位	山口丈一郎	60" 2				
共通3000m	1位	伊藤大牙	9'44"1				

【広告】

相続でもめるより
マンション
土地・建物

売却しませんか？

物件のお預かり(媒介契約)でもれなく

VISA 商品券1万円分プレゼント!

☎0956-32-1839

長崎県佐世保市大和町939-15

弊社の規定により、お取り扱いできない場合もございますのでご了承下さい。

社団法人全日本不動産協会 長崎県知事(4)第3394号



トチスマ・シヨップ 佐世保店

(株)松下建設 佐世保支店



戸籍の窓

人口の動き（7月末）

人口 14,509人 (-23)
 男 6,879人
 女 7,630人
 世帯数 5,305世帯(+1)
 転入 21人
 転出 35人
 出生 9人
 死亡 18人
 ()は前月比
 ※外国人住民含む

お誕生おめでとう

ご結婚おめでとう

お悔やみ申し上げます

波佐見町ふるさとづくり応援寄附金

(ふるさと納税)

6月の寄附 2,529件 61,124,000円
 3年度累計(6月末現在) 7,075件 171,148,642円

寄附者様からのメッセージ

- ・同じ九州出身です！ふるさと納税で素敵な返礼品をいただけて嬉しいです。
- ・とっても素敵な焼き物を作られていることを知ってぜひ応援させていただきたいです。

ふるさと納税（寄附）で波佐見町の応援ができます。
 町外にお住いのご親戚やお知り合いにご紹介くださいますようお願い申し上げます。



交通事故発生状況

令和3年1月から令和3年7月末現在 ※ ()内は前年比

	波佐見	川棚	東彼杵	郡内
人傷件数	10(-1)	13(-8)	18(-3)	41(-12)
死者	1(+1)	0(-1)	0(±0)	1(±0)
物件事故	119(+16)	138(+5)	79(-1)	336(+20)
飲酒事故	0	2	0	2
無免許事故	0	0	0	0

波佐見町児童文化基金

児童文化基金は、図書購入や、文化関係の全国・九州大会出場補助に充てるなど、子ども達の心身の健全な育成を目的にしています。基金は皆さまから寄付を募ることで運用しており、寄付金は確定申告の際に寄付控除を受けることができます。詳しくは、教育委員会(☎85-2034)へお問い合わせください。

【お詫びと訂正】

『広報波佐見7月号』にて、下記の通り誤りがありましたので、訂正しお詫び申し上げます。
 広報波佐見7月号2ページ「特集 聖火リレー開催」
 誤 東京に住む親が
 正 東京に住む親族が



【広告】

不動産の売却や
 賃貸の事なら、
 あるある不動産へ。

※ 専門家が安心サポート /
 空き家バンク登録
 行います。

空家活用 不動産仲介 相続 買取 相談無料

空き家のお取引専門
あるある不動産
 東彼杵郡波佐見町折敷瀬郷1079-3
 0120-58-3986

QRコードを読み取り、
 当社の取り組みを
 ご覧いただけます。

リノベーション
 リフォームは、
 あるある館へ。

※ リフォーム・リノベの専門店 /
 アフター
 サポート万全
 だから安心

●トイレ ●バスルーム ●キッチン ●大型リフォーム ●新築
 ●塗装 ●瓦葺替 ●上下水道設備、浄化槽 ●土工事 etc...

LIXIL REFORM SHOP
あるある館
 東彼杵郡波佐見町折敷瀬郷1079-3
 0120-58-3986

暮らしのカレンダー



けんこう

母子手帳交付※ 9月6日(月) 波佐見町役場 9:30~11:00
 9月21日(火)
 ※印鑑とマイナンバーカード(又は通知カード及び写真付身分証)が必要です。

乳児健康相談
 [R3年 3月生] 9月7日(火) 総合文化会館 9:15~9:30受付
 [R2年 1月生] 9月28日(火)

1歳6か月健診
 [R2年1月1日~2月10日生] 9月8日(水) 総合文化会館 13:00~13:20受付

2歳児歯科健診
 [R1年3月20日~R1年5月19日生] 9月1日(水) 総合文化会館 13:00~13:20受付

5歳児健診
 [R2年8月2日~8月31日] 9月29日(水) 総合文化会館 13:00~13:15受付

健康相談 9月2日(木) 波佐見町役場 9:00~11:00受付

認知症家族会 9月13日(月) 総合文化会館 13:30~15:00

献血 9月24日(金) JAながさき県央波佐見支店 9:00~12:30
 まつばや波佐見店 14:00~16:30
 ※日程が変更になる場合があります。ホームページ等でご確認ください。

そうだん

心配ごと相談 (町社会福祉協議会 ☎85-2240)
 場所: 総合文化会館
 8月18日(水)13:30~16:00 ◎相談員 一瀬信子;谷添岩男
 28日(土)9:30~11:30 ◎相談員 納富政彦;岳邊忠彦
 9月1日(水)13:30~16:00 ◎相談員 一瀬信子;前田順子
 8日(水)13:30~16:00 ◎相談員 岳邊忠彦;吉永智恵子
 15日(水)13:30~16:00 ◎相談員 一瀬信子;納富政彦
 25日(土)9:30~11:30 ◎相談員 谷添岩男;岳邊忠彦

弁護士相談 ※心配ごと相談での予約が必要です。
 9月11日(土) ◎相談員 齋藤信隆弁護士

交通事故巡回相談 (佐世保市県北振興局) 10:00~15:00
 9月9日(木)

人権相談 (役場相談室) 9:00~12:00
 9月1日(水) ◎相談員 中嶋佳代子;岳邊忠彦

F P 相談 (役場相談室) 9:00~20:00
 8月25日(水) ◎相談員 ファイナンシャルプランナー

夜間納税相談 (役場相談室ほか) 17:15~20:00
 8月25日(水)/9月27日(月) ◎相談員 税務課ほか

消費者相談 (役場商工観光課 ☎85-2162)
 随時ご相談ください ◎相談員 西川夕子

休日在宅当番医

8月15日	松村内科・消化器科	東彼杵	0957-47-0709
22日	いちのせ内科循環器科	波佐見	85-7770
29日	八並整形外科・リハビリテーション医院	波佐見	85-5775
9月5日	藤下内科医院	波佐見	85-7325
12日	山住医院	東彼杵	0957-46-1162
19日	山本整形外科	川棚	82-2495
20日	まつお産婦人科	川棚	82-2038
23日	岩永医院	東彼杵	0957-47-0014

※診療時間 9:00~17:00 まで

マイナンバーカード臨時窓口

マイナンバーカード申請サポートと受取りのための窓口を開設しています。ぜひご利用ください。

【申請時に必要なもの】
 運転免許証と健康保険証、通知カード
 ※当日は写真撮影があります。
 ※申請から受取りまで約2か月かかります。

【場所】	役場 戸籍班
【日時】	8月31日(火) 9:00~19:00 9月5日(日) 9:00~12:00 9月17日(金) 9:00~19:00
【場所】	宿コミュニティセンター ※申請の方のみ
【日時】	8月20日(金) 17:30~20:00

※8月20日はマイナンバーカードの受取・更新はできません。

●問い合わせ先 住民福祉課 戸籍班 ☎85-2238

催しもの

町民テニス大会 8月22日(日) 鴻ノ巣テニスコート
 町民野球大会 8月29日(日) 鴻ノ巣グラウンド
 郡民体育大会 9月12日(日) 体育センターほか
 ※新型コロナウイルス感染症の影響により変更になる場合があります。

【お知らせ】 波佐見町民文化祭の延期
 令和3年10月30~31日に開催予定の町民文化祭は、延期となりました。(令和4年2月19~20日開催予定)

今月の納金 ●町県民税 ●国民健康保険料 ●後期高齢者医療保険料 ●介護保険料
 ●水道使用料 ●保育料 ●町営住宅使用料 (口座振替日 25日)

ホームページアドレス <https://www.town.hasami.lg.jp>
 メールアドレス town-office@town.hasami.lg.jp