



野々川郷堺野付近



町道開田線付近（鬼木郷）



町道牧ノ内線付近（田ノ頭郷）



お盆の大雨ふるさとを壊す
町内各地被害甚大：

林道金屋線付近

▲ 8月11日から降り始めた雨は1週間で1,000mmを越え、道路の陥落や土砂崩れなど各地に甚大な被害をもたらしました。

- 役場からのお知らせ……2
- 社協だより……24
- 暮らしのカレンダー……28
- 健康一口メモ……19
- 波高だより……26
- 暮らしと情報……21
- 窓……27



令和3年 波佐見町成人式

二十歳、新たな旅立ち

令和3年第73回波佐見町成人式が8月15日(日)に、総合文化会館で開催され、160名(男性83名、女性77名)が大人の仲間入りをしました。

予定していた令和3年1月3日の成人式が中止となり、8月14日開催予定から大雨により1日延期しての開催となった成人式でしたが、68名の出席があり、新成人は懐かしい友との再会を喜んでいました。

出席者には、一瀬町長や来賓の方からお祝いと激励の言葉が贈られました。



二十歳の誓い



中尾琉希 (折敷瀬郷)

この度、成人という人生の節目を迎えることができ、大変嬉しく思います。

20年間育ててくれた家族、恩師の先生方、友人、地域の方々、たくさんの人に支えられてここまで成長できたことに感謝しています。

現在、私は学生で、まだ支えてもらっている身なのですが、勉学、部活動に取り組み姿や卒業し自分の夢を実現することで、お世話になった方々へ感謝の気持ちを伝えていけたらと考えています。

人生100年時代と言われる中で私たちはまだまだスタートダッシュを切ったばかりです。成人という節目を機に大人としての意識を持ち、周りには見守り支えてくれるたくさんの方々がいることを忘れず、困難があれば、時にはまわり道や休憩しながらも一歩ずつ進み、上り坂は一気に駆け上がりたと思います。



松添怜奈 (甲長野郷)

私たちは二十歳という節目の年を、無事に迎えることができました。こうして、大人としての門出を迎えることができたのも、育ててくれた家族やお世話になった先生方、いつも温かく見守ってくださいました地域の皆様のおかげです。この場をお借りして、皆様に御礼申し上げます。

私は今まで指導してくださった先生方のようになりたいと思います。福岡の大学で日々勉学に勤しんでおります。私の友人たちも、それぞれの地で勉強や仕事に励んでおります。場所や立場は異なりますが、一人ひとりが社会の一員として、これからもより一層精進して参ります。

大人としての責任や自覚を持ち、これまで頂いた恩を返していけるよう精一杯努力致しますので、これからもどうぞよろしくお願い致します。簡単ではございますが、二十歳の誓いとして頂きます。

お礼のこぼれ・成年の主張



田崎真輪 (折敷瀬郷)

成年の書・記念品受領



林田夏芽 (金屋郷)

9月是世界アルツハイマー月間です



1994年「国際アルツハイマー病協会」(ADI)は、世界保健機関(WHO)と共同で、毎年9月21日を「世界アルツハイマーデー」と制定し、この日を中心に認知症の啓蒙を実施しています。また9月を「アルツハイマー月間」と定め、認知症に関する様々な取り組みを行っています。

世界アルツハイマーデー/月間は、認知症に関わる全ての人のものです。この機会に認知症の理解を深め、正しい知識を学び、介護家族と本人への支援を考え、認知症になっても安心して暮らせる町づくりにご参加ください。

認知症とは？

認知症は、脳の病気や障害など様々な原因により、認知機能が低下し、日常生活全般に支障が出てくる状態をいいます。種類によって、症状の出方に違いがあります。

《アルツハイマー型認知症》

認知症の中で最も多く、脳の一部が縮んでいく過程でおきる認知症です。もの忘れで発症することが多く、ゆっくりと進行します。

《脳血管性認知症》

脳梗塞や脳出血などの脳血管障害による認知症、障害された脳の部位によって症状が異なります。一部の認知機能は保たれている「まだら認知症」が特徴です。

《レビー小体型認知症》

現実には見えないものが見える幻視や、手足が震えたり歩幅が小刻みになって転びやすくなる症状(パーキンソン症状)があらわれます。

《前頭側頭型認知症》

スムーズに言葉が出てこない・言い間違いが多い、感情の抑制がきかなくなる、社会のルールを守れなくなるといった症状があらわれます。

認知症が疑われるサイン

- | | |
|---|---|
| <input type="checkbox"/> 直前にしたことや話したことを忘れてしまうようになった。 | <input type="checkbox"/> おしゃれや清潔感など身だしなみに気を使わなくなった |
| <input type="checkbox"/> 同じことを何度も言ったり、聞いたり、したりするようになった。 | <input type="checkbox"/> 趣味などへの興味関心がなくなった |
| <input type="checkbox"/> いつも探し物をしている | <input type="checkbox"/> 外出したり、人に会うのをおっくうがり、嫌がるようになった |
| <input type="checkbox"/> 知っている人や物の名前が出てこなくなった | <input type="checkbox"/> 家事、計算、運転などのミスが多くなった。 |
| <input type="checkbox"/> つじつまの合わない作り話をするようになった | <input type="checkbox"/> 財布が見当たらないときなど、盗まれたというようになった |
| <input type="checkbox"/> ささいなことで怒りっぽくなった | |

認知症は、早めの受診と、家族や周りの理解が重要です。

町の認知症ケアについてまとめた「**認知症ケアパス**」、医療や介護サービスへ繋げる支援を行う「**認知症初期集中支援チーム**」があります。気になることがあれば、

地域包括支援センターにご相談ください。

●問い合わせ先：波佐見町地域包括支援センター ☎ 85-2976

3 2021.9 広報波佐見

生活支援サポーター「あなたの暮らし手伝い隊」 隊員養成講座 受講者募集！！



生活支援サポーター「あなたの暮らし手伝い隊」（以下：手伝い隊）は、一人暮らしの高齢者の家事支援（買い物や掃除など）をお手伝いする有償ボランティアです。

介護予防チェックリストに該当した方（総合事業対象者）や、要支援1・2の認定を持つ方など、軽度の介護支援が必要な高齢者が利用できる、介護予防・日常生活総合支援事業の訪問型サービスAの担い手です。

介護保険サービスの訪問介護（ヘルパー）の担い手が不足しているため、手伝い隊の活動は、高齢者の一人暮らしを支える大きな力となっています。

《あなたの暮らし手伝い隊の皆さん》



「ありがとう」「待っていたよ」と言ってくれるので、自分も楽しんで訪問しています。

介護予防にもなり、自分のためにもなっている活動です。

自分に少しでも役にたてることがあれば、と思い登録しました。

一緒に活動しませんか？まずは、養成講座のご受講を！！

場所：農村環境改善センター（2階研修室） 時間：15:00～16:30

第1回	11月11日（木）	生活支援サポーターの役割と活動内容
第2回	11月25日（木）	ロコモティブ・シンドローム、認知症について
第3回	12月9日（木）	低栄養と食事支援について
第4回	12月23日（木）	お口のはたらき、低下予防のコツ
第5回	1月6日（木）	波佐見町の現状、なぜ生活支援サポーターが必要なのか
第6回	1月20日（木）	信頼関係を作るコミュニケーション、緊急時の対応



申し込み期限 / 10月22日（金）

申込・お問い合わせ / 地域包括支援センター ☎ 85-2976



東彼杵郡

「医療・介護サービス検索」の ご案内



『近くの病院を探したい』

『施設はどんな所があるの？』

『認知症について相談したい』



『訪問してくれる歯科医は？』

など、お困りではありませんか。

「施設」を選択すると、郡内の病院・医院、歯科医院、調剤薬局、施設、グループホームをさがすことができるようになりました。

また、床ずれがある、認知症があるなど「症状・処置」でもさがすことができます。一度、下記ホームページをのぞいてみませんか。

東彼杵郡医師会ホームページにアクセス

又は QR コードで検索ください。

<https://www.touhi-ishikai.jp/>



(問い合わせ先)

東彼杵郡 在宅医療・介護連携支援センターたんぼぼ ☎ 37-6270

波佐見町地域包括支援センター ☎ 85-2976





子育て・親育ち講座



「親育ち」とは・・・子どもの成長に応じた家庭での教育に取り組むため、保護者が自ら学び育つこと。

子育てなどでお悩みの方を対象に、家庭教育や子育てについて「子育て・親育ち講座」を開催します。今年度も、波佐見町では、保育分野のエキスパートを輩出する長崎短期大学（佐世保市）と連携し、専門的な見識と知識をもって、楽しく学ぶことができる講座として行います。

〈開催予定スケジュール〉

No	日程	講座名	対象
①	10月26日(火)	◆◆離乳食について知ろう◆◆ 日々の離乳食にプレッシャーや疑問を感じていらっしゃる親御さんも多いかと思えます。この講座では、赤ちゃんの成長段階を知りながら、なぜ離乳食が必要なのか、何が赤ちゃんに必要なのかを理解することで、これらを解消する手助けにしていきたいと思えます。	保護者
		◆◆幼児の食事・おやつについて知ろう◆◆ 日々成長していく子どもの身体にとって、どんな栄養が必要なのでしょう？この講座では、幼児期（1～5歳ごろ）の身体の特徴から、何が必要か、どのように食べたら良いのかについてお話しいたします。	保護者
②	11月25日(木)	◆◆アジアのおもちゃであそぼう◆◆ 韓国と中国は日本に近いので、文化など様々な点において共通点が多く存在しますが、異なる点も少なくありません。そこで今回は、子育てに着目し、最新の情報を基に、韓国と中国の子育てについて紹介します。更に、日本との違いについても注目し、各国のメリットやデメリットについて一緒に楽しく考えてみましょう。	保護者
		◆◆子育てに関するてつがくカフェ◆◆ “しつけ”って何だろう？“良い親？”ってどんな人？“てつがくカフェ”は、その場に集まった一人ひとりが、子育てに関する自分の体験や自分の考えを、自分のことばで伝え合い、ともに考える場なのです。みなさんとの対話を通して「わたし」の考えが深まっていく感覚を一緒に味わってみませんか。	保護者

【開催時間】 午前10時～12時（途中休憩10分あり）

【開催場所】 波佐見町勤労福祉会館（波佐見町井石郷2255-2）

【対象者】 保護者（保護者1人での参加も可）

【参加費】 無料

※講座No毎に受講希望できますが、1日に開催される2講座両方を受講していただきます。

【募集定員】 1講座あたり10組（1名での参加もできます）※新型コロナウイルス感染拡大防止のため人数を制限しています。

【申込方法】 申込用紙は役場担当窓口または波佐見町子育て支援センター「きしゃぼっぼ」に設置しています。

なお、希望者多数の場合、受講できないことがあります。その場合、先着順の受付とさせていただきます。受講できない方へは、担当課からご連絡いたします。

【申込締切】 受講を希望する講座開催日の7日前まで（郵送、FAX、メール可）

※当日は子育て支援センター「きしゃぼっぼ」で託児をお受けしますが、申し込み時に事前予約が必要です。

（4か月未満のお子さんは託児不可。）

<お願い> 新型コロナウイルス感染拡大防止のため、マスク着用と受付時に手指消毒及び体温測定をお願いします。

新型コロナウイルス感染症が発生した場合は、講座を中止することがありますのであらかじめご了承ください。

<主催> 波佐見町／長崎短期大学

●問い合わせ先 子ども・健康保険課 子育て支援班

☎ 85-2333 FAX : 85-2337 E-Mail : kodomo@town.hasami.lg.jp

海外渡航用の新型コロナワクチン接種証明書 (ワクチンパスポート) の交付について

ワクチン接種証明書（ワクチンパスポート）は、海外の渡航先への入国時に、相手国等が防疫措置の緩和等を判断する上で活用されるよう、ワクチン接種の事実を公的に証明するものです。

海外渡航者用の証明であり、渡航計画が未定の方は申請できません。 それ以外の方が接種の記録を必要とする場合は、接種時に発行される「接種済証」または「接種記録書」をご利用ください。

申請対象者

以下の2つの条件のいずれにも当てはまる方

- ① 予防接種法に基づく新型コロナウイルス感染症のワクチン接種を受けた方
- ② 日本から海外へ渡航する際、接種証明書を所持していることにより、相手国による防疫措置の緩和が受けられるといった理由から、本証明書を必要とすること。

※本証明書が使用可能な国・地域の最新情報は外務省のホームページをご確認ください。

交付申請に必要なもの

- 1 新型コロナウイルス感染症予防接種証明書交付申請書
(窓口またはホームページよりダウンロードできます。)
- 2 旅券（パスポート）の写し（旅券番号が記載されているページ）
※有効期限が切れている場合は接種証明書の発行はできません。
- 3 予防接種済証の写しまたは接種記録書の写し
※医療従事者等で先行接種された方は接種記録書となります。

(郵送希望の場合)

- 4 返信用封筒（宛名記入と切手の貼付をお願いします。)

※場合によって必要な書類

- ・（旅券に旧姓・別姓・別名の記載がある方）旧姓・別姓・別名がわかる書類
- ・（代理人による請求の場合）本人の自署による委任状、代理人の本人確認書類の写し

※ワクチン接種証明書は即日発行できませんのでご注意ください。

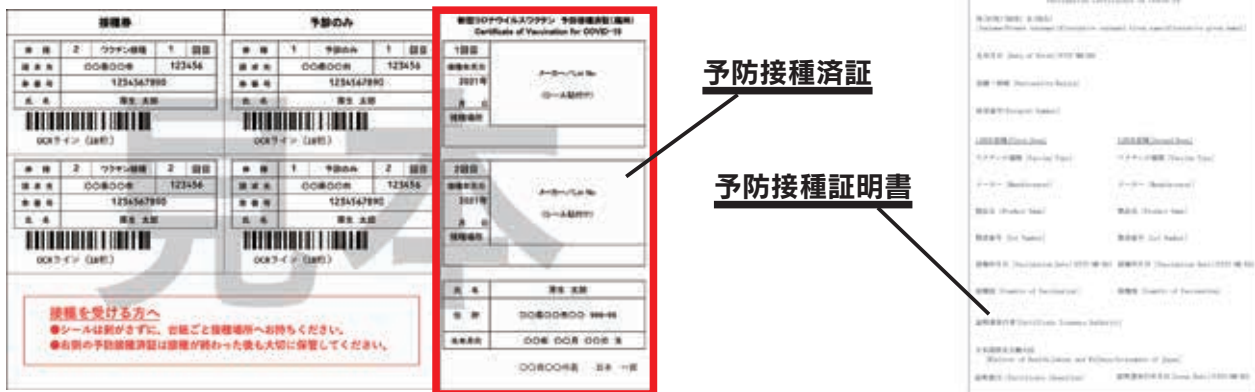

●問い合わせ先 子ども・健康保険課 波佐見町ワクチン専用ダイヤル ☎ 80-2200

マイナンバーカードが保険証として利用できます（要登録）

※保険証は これまでどおり交付されます

マイナンバーカード これ1枚で

限度額適用認定証・高齢受給者証・特定疾病療養受療証を兼ねるため、入院する方や高齢者の方の持つて行くものが少なくて便利です



医療機関や薬局の受付で
マイナンバーカードを
顔認証付きカードリーダーに
置いて本人確認！

カードの顔写真を機器で確認します。三番写真は機器に保存されません。

マイナンバーカードを保険証として使える医療機関の目印



ステッカー

厚生労働省のホームページでも利用できる医療機関・薬局をご案内しています。



ポスター

令和4年度末には、
全ての医療機関で利用
が可能となる予定。

「マイナンバーカードの取得」や「保険証としての登録（詳細は左ページ）」を役場がお手伝いします。
今から準備を始めませんか？

マイナンバーカードを保険証として使うメリット6つ

就職・転居・引越をしても健康保険証としてずっと使える

マイナポータルで特定健診・薬・医療費の情報が確認できる

マイナポータルで確定申告の医療費控除がカンタンにできる

新しい医療保険へ加入手続き済なら、健康保険証としてずっと使える

初めての医療機関でも、特定健診や過去のお薬が確認でき、よりよい医療が受けられる

病院等の窓口へ認定証提示なしでも限度額以上の支払いがない

健康保険への加入・脱退の手続きや特定疾病の認定、長期入院該当届はこれまでどおり必要です。
なお、限度額適用認定証が必要な方は保険窓口申請してください。
これまでどおり交付します。（マイナンバーカードで受診する場合は不要）



マイナンバーカードを保険証として登録する方法は3つあります。

1. マイナンバーカードを利用できる医療機関・薬局のカード専用端末で申込
2. セブン銀行ATMで申込
3. PCやスマートフォンからマイナポータル（サイトまたはアプリ）で申込

●スマートフォンからマイナポータルで申込

☑ まずは必要なものをチェック！

① 申込者本人のマイナンバーカード
+ あらかじめ市区町村窓口で設定した暗証番号（数字4桁）

② マイナンバーカード読取対応のスマホ（又はPC+ICカードリーダー）

③ アプリ「マイナポータルAP」のインストール

iPhone Android

STEP1 ● 「マイナポータルAP」を起動する。

STEP2 ● 「健康保険証利用申込」をタップする(押す)。

STEP3 ● 利用規約等を確認して、同意する。
※併せて、マイナポータルの利用者登録が行えます。

STEP4 ● マイナンバーカードを読み取る。
数字4桁の暗証番号を入力し、マイナンバーカードをスマホにぴったりと当てて、読み取り開始ボタンを押します。

申込完了!!

●セブン銀行ATMでも申込できる！

医療機関・薬局の健康保険証付ICカードリーダーでも申込できるよ

健康保険証利用登録の申込受付中

あなたのためのマイナポータル

ここをタップ(押す)!

マイナポータル長年スタッフ マイナちゃん

万全のセキュリティ対策

- 紛失・盗難の場合は、24時間365日体制で一時利用停止可能
- アプリ毎に暗証番号を設定し、一定回数間違えると機能ロック
- 不正に情報を読み出そうとすると、ICチップが壊れる仕組み

持ち歩いて大丈夫！

マイナンバーカードは不正利用しにくいように作ってあります。

失くしたときは、まずは

コールセンター

☎ 0570-783-578

へお電話ください。

なりすましはできません

顔写真入りのため、対面での悪用は困難。

マイナンバーを見られても悪用は困難

マイナンバーを利用するには、顔写真付き身分証明書などでの本人確認があるため、悪用は困難。

電子証明書を使うため、オンラインの利用にはマイナンバーは使われません

プライバシー性の高い個人情報が入っていません

ICチップ部分には、税や年金などの個人情報は記録されません。

●問い合わせ先 マイナンバーカード取得について：住民福祉課 戸籍班 ☎ 85-2238
「保険証としての利用」について：子ども・健康保険課 国保年金班 ☎ 85-2483

11月集団健診の予約時期は10月です

集団健診の予約はお電話でお申し込みください

けんしん予約センター ☎0120-611-711

●予約受付日時

予約受付日程	予約受付時間
10月19日～25日（平日のみ）	8:30～12:00 13:00～17:15



●ご注意ください

回線が混みあって、電話がつながりにくい場合があります。
つながらない場合は、時間をおいて再度お電話ください。
なお、予約開始日や朝の時間帯は特に混雑する恐れがあります。

●健診の開催日時

開催日程	会場	受付時間（午前）	受付時間（午後）
11月9日	農村環境改善センター	8:00～10:30	13:00～14:30
11月10日～12日 ※11日は夜間健診あり（詳細下面）	総合文化会館		※胃がん検診は実施して おりません。

※集団健診と日程が合わない場合は、個別健診（病院を予約して受診）をご利用ください。

●集団健診では以下の健（検）診を行っています

特定健診・後期高齢者健康診査・若年健康診査
各種がん検診（胃※・胸部レントゲン・大腸・前立腺）
肝炎ウイルス検査

各種検査の料金は広報波佐見7月号をご覧ください。

※胃がん検診は午前のみ

夜間健診を行っています



日中お仕事などでお忙しい方も、ぜひこの機会に健診を予約してください。

日時：11月11日（木）17:30～19:00

場所：総合文化会館

健診会場での感染防止にご協力ください



健診に来場される際は**マスクの着用**と**事前の検温**にご協力をお願いします。

また、健診予定日に発熱等の体調不良がある場合は、来場をお断りする可能性がありますのでご了承ください。

●問い合わせ先 特定健診について 子ども・健康保険課 国保年金班 ☎85-2483
がん検診について 子ども・健康保険課 健康増進班 ☎80-6650



健診を受けて健康な将来に役立てましょう

特定健診を受けただけで終わっていませんか？

健（検）診は、まだ自覚症状がない段階で、病気やリスクを早期発見することができます。健診の結果はきちんと目を通し、基準値を超える数値があれば生活習慣の見直しをおすすめします。

悪い結果を放置すると、健康寿命が短くなり、寝たきりや認知症などの介護状態が長くなる可能性があります。



長崎県	平均寿命 (A)	健康寿命 (B)
男性	80.4 歳	71.8 歳
女性	87.0 歳	74.7 歳

A - B が不健康な期間 (平均寿命: 平成 27 年、健康寿命: 28 年)

健康寿命とは

WHO が提唱した新しい指標で、平均寿命から寝たきりや認知症など介護状態の期間を差し引いた期間

健診の結果が悪かったらどちらに進みますか？

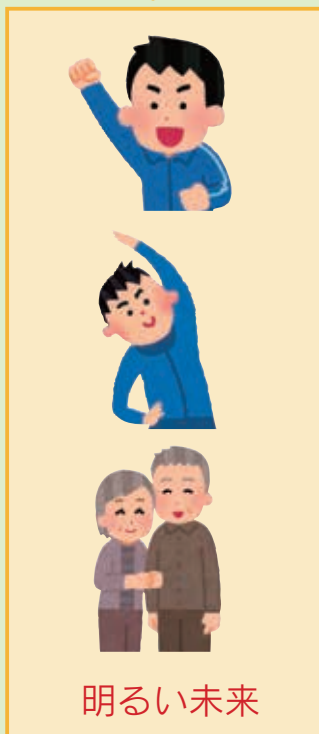

= 明るい将来のために =

① 健診結果を把握する

まずはご自身の検査数値を確認し、基準値から外れている項目をチェックする。

② 生活習慣を改善する

どこに問題があるか、何をすればよくなるか確認し、生活習慣を見直す。

③ 毎年健診を受ける

毎年受診し、過去の結果と比較し、体の状態をチェックし、病気の早期発見に努める。

生活習慣の改善については
かかりつけ医や役場保健師・栄養士へ
ご相談ください

災害時のペット避難所について

波佐見町では、ペット避難所のルールについて以下のように取り決めています。

(1) ペットと同行避難※する前に、必ず役場へご連絡ください。

※同行避難とは、在宅避難が不可能な場合、ペットと一緒に避難することです。

受け入れる準備がございますので、必ず避難される前にご連絡ください。

連絡先（代表）：85-2111（波佐見町役場 総務課 生活安全班）

(2) 同行避難ができる避難場所は1ヶ所のみです。

波佐見町総合文化会館 1階大道具室内（出入口は会館裏になります）

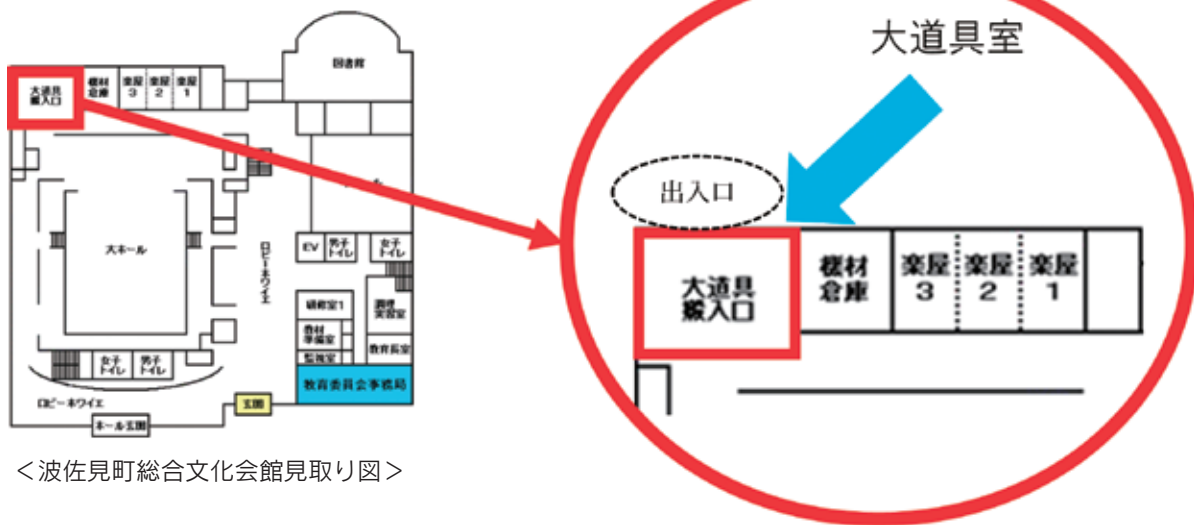

<波佐見町総合文化会館見取り図>

(3) 室内避難スペースに「同伴避難※」することはできません。

※同伴避難とは被災者が避難所でペットを飼養管理することです。

ペットは飼い主にとって大事な家族ですが、動物が苦手な人や動物アレルギーを持つ人と共同生活を送る避難所では、ペットの鳴き声や毛の飛散、臭いなどへの配慮が必要です。また、人畜共通の感染症のリスクも普段以上に懸念されます。

上記のような理由から、波佐見町の避難所では、室内スペースにペットを同伴して避難することを原則的に禁止しておりますので、ご理解をお願いいたします。

※ただし、身体障害者補助犬法で定める盲導犬、介助犬及び聴導犬については、飼い主と同一空間で受け入れるものとします。

(4) 必ずケージの中で生活させてください。

必ずケージをご持参ください。ケージなしでの受け入れはできません。

避難する可能性が考えられる場合、普段からケージ内で過ごすことに慣れさせておきましょう。

たくさんの動物が集まることも考えられ、感染症にかかる危険性もあります。

各種ワクチンの接種や、寄生虫の予防等をしておきましょう。

(5) 飼養管理に必要なエサや水は、飼い主がご持参ください。

ペットのエサや水、必要な薬等は、飼い主がご持参ください。

お気に入りのおもちゃ等もあれば、お持ちください。

ペットを飼うことは、大きな責任を伴います。
家族の一員として、日頃からペットのための備えについて考えておきましょう。



ペットの飼育マナーを守っていますか？

犬や猫は昔からペットとして親しまれている動物ですが、それゆえにマナー違反が問題化しやすい動物でもあります。役場に寄せられる苦情や相談として、犬は「無駄吠えや夜鳴き」、猫は「隣家への進入」などがありますが、犬猫両方に共通する問題として「道路や他者の土地でのフンの放置」が挙げられます。

これらは犬や猫にとっては動物本来の行動かもしれませんが、人間の地域社会では近隣トラブルの原因となりやすく、特に他者の土地への侵入やフンの放置は、財産の侵害にもなりかねない行為です。飼い主やペットが悪者扱いされることのないよう、今一度ご自分の飼育状況をご確認ください。

●問い合わせ先 住民福祉課 環境衛生班 ☎ 85-2111 (内線 113)

リフォームをお考えの皆さまへ 住宅の性能向上のためのリフォームを支援します

性能向上のためのリフォーム工事を行う住宅の所有者に対し補助を行います。

【補助対象】

以下のすべてを満たす工事が対象です。

- ・自ら所有し、居住する住宅に対するリフォーム補助金に該当する工事費の合計が50万円以上の工事。
- ・バリアフリー・安全型（和式から洋式便器への取替やユニットバスへの取替等）、省エネルギー型（断熱改修やエコキュート等の設置）、防災型（防災瓦や窓のシャッター設置等）のいずれかに該当する工事。
- ・上記について、町内に本社を有する法人又は町内に住所を有する個人が施工する工事。
- ・事前着手（交付決定前に着手）していない工事。

※令和4年2月末までに工事が完了できるものに限り。過去に当補助金を受けた家は、対象外です。

【補助額】

対象工事に係る費用の「1/5」を補助します。

補助の上限額は10万円までです。

【受付】

令和3年10月1日(金)から令和4年1月31日(月)まで。詳しくは町ホームページをご覧ください。

※先着順で、予算がなくなり次第受付を終了します。

●問い合わせ先 建設課 建設管理班 ☎ 85-3383

大規模な土地取引のときは届出が必要です

みんなが自分の利益だけを考えて勝手に土地を取引したり、利用したらどうなるでしょうか？

土地は、現在だけでなく将来の人々にとっても貴重な資源です。自分勝手な土地利用は、周りや将来にまで迷惑をかけるかもしれません。土地は地域全体の調和を考えて、適切に利用することが大切です。

こうした考え方に基づく国土利用計画法により、波佐見町では5,000㎡（又は10,000㎡）以上の土地の取引を行ったときは、契約から2週間以内に役場に届出を行う必要があります。

次の条件を満たす土地取引は届出が必要です。

【取引の形態（取引の予約も含みます）】

- ◆売買 ◆交換 ◆営業譲渡 ◆地位譲渡
- ◆譲渡担保 ◆代物弁済 ◆現物出資
- ◆共有持分の譲渡 ◆信託受益権の譲渡
- ◆地上権・賃借権の設定・譲渡
- ◆予約完結権・買戻権等の譲渡
- ◆第三者のためにする契約

【取引の規模】

- ① 都市計画区域 5,000㎡以上
 - ② 都市計画区域以外の区域 10,000㎡以上
- ※個々の取引規模が小さくても、まとめた時に一体となった土地であり、合計土地面積が上記面積を超える場合も、届出が必要です。

●問い合わせ先 企画財政課 企画班 ☎ 85-8400

波佐見町新庁舎基本設計に対する意見公募の結果を公表します

意見公募結果及び寄せられた意見等に対する町の考え方について次のとおり公表します。

○意見募集期間

令和3年6月21日（月）から7月20日（火）まで

○意見の提出状況

- ・意見の提出者 団体2、個人2
- ・延べ意見数 13件

○提出された意見と町の考え方について一部掲載します。



意見1 災害、緊急事態のとき、町民は新庁舎を使えますか。

回答 新庁舎自体は、災害緊急事態の際には、災害対策本部として運用するため、町民の皆様の避難所としての活用は想定しておりません。

町民の皆様におかれましては各地区の指定避難所をご利用ください。

一方で災害の規模や状況によっては、新庁舎や新庁舎敷地の有効利用を柔軟に計画してまいりたいと考えています。

意見2 今まで通り総合文化会館内に教育委員会が一体となって存続すべきです。町長部局とは離れていますが、これまでの町長との連絡会議や近年のネット社会の中での連携に向けて対策が図られることを希望します。

回答 平成10年3月の総合文化会館の開館に伴い、教育委員会は役場から総合文化会館内に設置されていますが、近年の教育委員会を取り巻く環境の変化から今後ますます町長部局との連携が必要になっており、今回の新庁舎建設に合わせて教育委員会事務局を移転することにしています。

一方で、総合文化会館の施設の利用及び管理を外部委託することで、総合文化会館の業務は従来どおり行うこととしています。

また、新庁舎に移転することで町長部局の各部署と日頃から顔を合わせて、情報共有や連携を図るメリットは大きいものと考えています。

※その他の提出された意見と町の考え方については町ホームページに掲載しております。

●問い合わせ先 庁舎建設推進室 ☎ 80-6660

事業承継に悩む中小企業・小規模事業者の 様々な課題の解決に向けて支援します

長崎県事業承継・引継ぎ支援センターは「国が設置した事業承継・事業引継ぎの相談所」です。

主な業務

- ◎事業承継支援（親族・従業員・第三者）に関する相談
- ◎事業承継診断
- ◎M&Aマッチング支援
- ◎経営者保証解除に関する相談・専門家による支援など
- ◎事業承継計画作成支援



長崎県事業承継・引継ぎ支援センターはあらゆる事業承継についてワンストップで相談できる公的な支援機関です。

安心してご相談ください

後継者がいる場合もいない場合も、
中小企業の事業承継を支援する公的機関
長崎商工会議所
長崎県事業承継・引継ぎ支援センター
☎095-895-7080にご相談ください。

相談
無料
秘密
厳守

受付時間

●平日 9時～17時
※年末年始、祝日除く

T850-0031 長崎市桜町4-1長崎商工花冠1F
WEB <http://n-hikitsugi.com/> ※事前予約制

年金生活者支援給付金をもらうには返信が必要です

年金生活者支援給付金は、公的年金等の収入や所得額が一定基準額以下の、年金受給者の生活を支援するために、年金に上乗せして（月額約5,000円（変動あり））支給されるものです。

ご案内や事務手続きは、日本年金機構（年金事務所）が実施します。

■ 対象となる方

■ 老齢基礎年金を受給している方

- 以下の要件をすべて満たしている必要があります
- ✓ 65歳以上である
 - ✓ 世帯員全員が市町村民税が非課税となっている
 - ✓ 年金収入額とその他所得額の合計が約88万円以下である

■ 障害基礎年金・遺族基礎年金を受給している方

- 以下の要件を満たしている必要があります
- ✓ 前年の所得額が約472万円以下である

■ 請求手続き（前年から引き続き支給される方は不要）

① 新たに年金生活者支援給付金をお受け取りいただける方

対象となる方には、日本年金機構から請求可能な旨のお知らせを8月下旬から送付します。同封のはがき（年金生活者支援給付金請求書）を記入し提出してください。**令和4年1月4日まで**に請求手続きが完了しますと、**令和3年10月分からさかのぼって受け取ることができます。**



封筒見本

はがき見本

請求手続きはお早めに！

年金給付金 HP の QR コード



② 年金を受給しはじめる方

年金の請求手続きと併せて年金事務所または市区町村で請求手続きをしてください。

- ▶ 年金生活者支援給付金のご請求でお困りになったときには、お電話ください。

『給付金専用ダイヤル』：0570-05-4092（ナビダイヤル） 年金給付金 検索

■ 日本年金機構や厚生労働省を装った不審な電話や案内にご注意ください。

- ✓ 日本年金機構や厚生労働省から、電話でお客様の家族構成や金融機関の口座番号・暗証番号をお聞きしたり、手数料などの金銭を求めるともありません。

はかりの検査のお知らせ

10月7日（木）に勤労福祉会館で特定計量器定期検査を実施します。特定計量器を売買取引や証明のために使用している事業者は、2年に1回定期検査を受けることが計量法で定められていますので、該当する事業者は次の日程で検査を受けてください。

【検査会場】 勤労福祉会館 1F 玄関口ビー 【検査日】 10月7日（木）

【検査時間】 11時～12時、13時～15時

○検査対象となる事業場

農畜産（肉乳品・精米等）・水産・調味・米穀・精肉・鮮魚・青果・ストアー・百貨店・嗜好品（お茶・コーヒー等）・土産品・病院・薬局・保健所・協同組合（農協・漁業等）・運送業・雑貨（金物・燃料等）・学校・幼稚園・認定こども園・その他

○検査を受けなくてよい計量器

・家庭で使用されているもの ・民間計量士で検査を受けたもの

●問い合わせ先 長崎県計量検定所 095-844-9892

波佐見町学生等臨時応援商品券の申請を受け付けています！

＝ 新型コロナウイルス感染症拡大による経済的な支援を行っています ＝

申請期限：令和3年12月28日

支給対象者（令和3年4月1日時点町内在住者）

- ① 次の対象となる学生等の保護者（当該学生が成人の場合は、保護者であった者）
- ② 学生本人（学生本人が世帯主又は準じる世帯（下宿、間借り等））

対象となる学生等（令和3年度在籍）

- ① 大学生・大学院生（学校教育法に規定されている国内の学校）
- ② 短期大学生（同上）
- ③ 専門学校生（文部科学省ホームページ「専修学校一覧」に掲載されている学校）
- ④ 高等専門学校生（第4学年、第5学年、専攻科）
- ⑤ 防衛大学校生、農業大学校生、公立高等技術専門学校生（高卒新卒者に限ります）

※対象となる学校が不明な場合は、問い合わせ先にお尋ねください。

※保護者が申請する場合の学生等の住所要件はありません。（町内在住、学業のため町外に転出されている方も対象です。）

支給額及び申請方法ほか

- ① 商品券の額 学生1人当たり商品券（波佐見町商店振興会の商品券）5万円相当
※ただし1回限り
- ② 申請方法 町ホームページ又は教育委員会事務局（総合文化会館1階）で申請書を入力し、必要事項を記入し、必要資料（学生証の写し又は在学証明書（原本））を添付のうえ教育委員会に申請してください。
- ③ 受取方法 内容の審査のうえ、後日、商品券の受け渡し日をお知らせしますので、教育委員会での受け取りをお願いします。

●問い合わせ先 教育委員会 教育総務班 ☎ 85-2034

波佐見焼の魅力を伝え続けて…

大阪府交野市の藤田雅敏氏が令和3年7月26日に亡くなりました。享年72歳。藤田氏は、主に江戸時代の波佐見で生産された日用食器である「くらわんか」を約30年の長きにわたり収集され、平成23年、そのうちの634点を町に寄贈されました。その後も追加寄贈いただき、現在、1,000点を超える国内随一の「くらわんか」コレクションとなっています。寄贈品は、「くらわんか藤田コレクション」の名称で展示され、これまで多くの方々に「くらわんか」や波佐見焼の魅力を伝えてきました。波佐見焼の歴史的背景に光をあて、その価値を高めたことは、藤田氏の多大なご功績と言えるでしょう。ここに深く感謝と哀悼の意を表します。

「くらわんか藤田コレクション」は、陶芸の館と波佐見町歴史文化交流館において展示しています。また、今後、コレクションの全貌を伝える展覧会を開催する予定です。

●問い合わせ先 教育委員会 文化財保護班 ☎ 85-7355





波佐見高等学校への進学に対し支援します！

長崎県立波佐見高校は、昭和 24 年に川棚高校の分校として開校、昭和 52 年には波佐見高校として独立、以来、甲子園出場や美術・工芸科の設置など地域との連携を図りながら特色ある学校として発展し、本町唯一の高校として地域活性化に寄与してきました。

しかし、近年の少子化に加え、令和 2 年 4 月からの私立高校授業料実質無償化に本町の立地の良さなども相まって、町外の高校が選ばれる傾向にあり、波佐見高校の令和 3 年度の 2・3 年生は定員 120 名の約 7 割、1 年生は約 6 割、中学 3 年生を対象とした進学希望調査では定員の約 5 割という状況で、生徒数の減少が深刻な問題となっています。本町としては波佐見高校の存続が地域の活性化に寄与することはもとより、卒業生が本町を離れたとしても関係人口として本町に関わり続け、将来の移住候補者となるとの認識のもと、令和 3 年度から波佐見高校の支援事業をスタートすることとしました。

保護者の経済的負担の軽減を図るなど側面からの支援を行うことで生徒確保に繋げ、波佐見高校と連携して魅力ある学校を目指します。

(1) 生徒確保支援事業

令和 4 年度
から実施

①入学支援金（令和 4 年度以降の新入生対象）

学用品や諸納付金など入学時に要する費用

⇒保護者が町内に住所を有する場合（生徒 1 人につき 10 万円）

⇒保護者が町外に住所を有する場合（生徒 1 人につき 5 万円）

※上記の住所要件は 3 月 1 日が基準日です。



②通学費支援金（令和 4 年度以降の 1～3 年生対象）

通学に必要なバス又は J R の定期券購入に要する費用⇒購入費の 2 分の 1（月額上限 5 千円）

③通学困難者家賃等支援金（令和 4 年度以降の 1～3 年生対象）

町外に住所を有する生徒が下宿又は賃貸住宅に居住するために要する費用

⇒下宿代の 2 分の 1（月額上限 1 万円）又は賃貸住宅家賃の 2 分の 1（月額上限 2 万円）

(2) 進学支援事業

令和 3 年度
から実施

上級学校（大学、短期大学、専修学校等）の受験に要する費用

⇒受験料の実費（生徒 1 人につき上限 3 万円）



(3) 部活動強化対策事業

令和 3 年度
から実施

遠征に必要な貸切バス等の利用に要する費用

⇒町予算の範囲内



(4) その他町長が必要と認める事業

令和 3 年度
から実施

交付の目的を達成するために要する費用

⇒費用の 10 分の 10 以内の額

●問い合わせ先 企画財政課 企画班 ☎ 85-8400

Welcome to hasami!

新しいALT (外国語指導助手) が着任しました。
東小学校・中央小学校で英語の指導をします。

Hello Hasami! My name is Megan Ogilvie. It's nice to meet you! I am from San Diego, California. I went to College in New Jersey, a small state on the east coast of the United States, very far away from my hometown! I majored in History and Asian Studies. In 2019, I studied abroad in Tokyo at Sophia University. I took classes on Shinto and Japanese Economics! I was only in Japan for 3 weeks, but I absolutely loved it. I knew I had to come back, and I am so happy to be living and working here in Hasami. I love pottery and can't wait to see all the Hasamiyaki! I am studying Japanese so please chat with me. Do not hesitate to say hello, or wave when you see me around town! I am so excited to explore Hasami and get to know everyone. I have only been here for a short time, but I already love this beautiful town.



メーガン・オグルビーさん

波佐見の皆さん、こんにちは！はじめまして、メーガン・オグルビーです。カリフォルニア州サンディエゴ市からやってきました。私は、出身地から遠く離れたアメリカ東海岸にある小さな州、ニュージャージー州の大学で歴史とアジア学について専攻していました。2019年に上智大学へ留学し、神道と日本経済の授業を受けました。その時は3週間しか日本に滞在できませんでしたが、日本のことがとても好きになりました。もう一度日本へ行きたいと思っていたので、波佐見町で働くことができるととてもうれしいです。私は焼き物が好きなので、波佐見焼を見て回ることが待ち遠しいです。日本語は勉強中なので、私を見かけたらぜひ声をかけたり手を振ってほしいですし、波佐見町を探索して皆さんと知り合えることを楽しみにしています。波佐見町に住んで間もないですが、この美しい町がとても好きです。



笑わんば通信

VOL ④



折敷瀬郷にある、波佐見町の介護予防拠点『笑わん場』では、毎週3つの介護予防教室（現参加者は70歳代～90歳代）を開催しています。

6～7月は今年も七夕飾り・短冊の作成を行いました。今年は、短冊に『孫やひ孫に早く会いたい』『みんなで旅行や食事をして笑いたい』といった切実な願いが数多く見受けられました。

コロナ渦の現在、我慢の日々が続きますが、また皆で思いきり笑って話せる日が来ることを願いながら「たなばたさま」を合唱しました。



介護予防教室に興味がある方は、地域包括支援センターへ

☎ 85-2976



第28回東彼杵郡町村会肉用牛共励会 特別賞を受賞！

波佐見町、東彼杵町、川棚町で構成する東彼杵郡町村会により、7月2日（金）、佐世保食肉センターで第28回肉牛共励会が開催されました。同会は郡内の更なる肉用牛振興を図ることを目的に開催され、JAながさき県央肥育牛部会から40頭が出品。波佐見支部の高尾靖さんの出品牛が特別賞（増加額賞）を受賞しました。おめでとうございます。



▲代理受賞を受ける長與支部長

第49回長崎県茶品評会 昨年に引き続き受賞！

7月1日（木）東彼杵町総合会館において第49回長崎県茶品評会が開催され、県内7産地から蒸し製玉緑茶部門に35点、一般茶部門に66点の出品がありました。

昨年度より新たに一般茶部門が創設され、県内茶産地の生産技術の向上や県産茶の消費拡大が図られています。

本町においては原田賢一さん（鬼木郷）が一般茶部門で長崎県茶商組合賞（5位）を受賞されました。

昨年の佐々木謙さん（野々川郷）の長崎県知事賞（3位）に続いての受賞となり、今後ますます波佐見茶の生産技術の向上が期待されます。

受賞された原田賢一さんおめでとうございます。

長崎県食育推進活動表彰 婦人会の食育推進活動が表彰！

「令和3年度長崎県食育推進活動表彰」を波佐見町婦人会が表彰されました。

本表彰は長崎県の食育推進活動に対して社会的貢献度が高く、他団体へのモデルとなるような実践的な取り組みを行っている個人や団体に贈られます。

波佐見町婦人会が、郷土料理の継承に取り組みながら、町内イベントでのイノシシ肉を使った料理の提供や、子ども達の体験学習で地元の食材や料理の説明を行うなどの活動が評価され今回の表彰となりました。

波佐見町婦人会の今後ますますの活躍をお祈りします。



3分団編

こんにちは！波佐見町消防団です！



波佐見町消防団第3分団は、湯無田郷、小樽郷、野々川郷を管轄とし、現在38名で構成されています。月に2回全体訓練、機械点検、水利点検を各班で行い有事に備えています。消防十訓にもある、郷土愛の気持ちをもって、地域の皆様の意見も頂きながら防災に努めていきます。

第43回長崎県道場少年剣道大会

“波中三剣士”が大活躍！全国大会への切符を獲得！

第43回長崎県道場少年剣道大会が、7月18日（日）に諫早市の森山スポーツ交流館で開催されました。

今回は、新型コロナウイルス感染拡大に鑑み、3人制の大会で波佐見弘道館から小学生の部と中学生の部に出場しました。

小学生の部は、3回戦まで勝ち進みましたが、あと一步のところまで全国大会への切符は掴めませんでした。

中学生の部は、3年生の田中慶さん、川島毅士さん、福岡正太郎さんが強豪を次々と破り決勝戦へとコマを進めました。



▲全国大会へ出場を決めた波中三剣士（左から田中さん、川島さん、福岡さん）

決勝戦では、愛野少年剣道部に1勝2敗と惜敗しましたが、令和4年1月6日（木）に大阪舞州おおきにアリーナで開催される第55回全国道場少年剣道大会への切符を獲得しました。

全国の強豪たちとの一戦に向け、日々の鍛錬で技を磨き、最高のコンディションで迎えられるよう頑張ってください！活躍を期待します！

俳句募集

広報文芸

広報はさみの俳句コーナー「広報文芸」への投稿を募集します。

◎掲載月号 10月号（10月14日発行）

◎応募資格 町内在住者（年齢不問）

◎募集テーマ

当季雑詠（題材は自由で、季語が入ったもの）※川柳は不可

◎募集期間

9月14日（火）～28日（火）
8時30分～17時15分

（土日祝は受付不可）

◎募集数

先着10人（一人一句まで、未発表のもの）

◎応募方法

企画財政課窓口で応募用紙に句を記入、または電話受付。（広報担当へ後日提出）

◎その他

・広報文芸の掲載は年4回です。
・募集は掲載の前月号でお知らせします。

●応募先・問い合わせ先

企画財政課企画班（広報担当）
☎85-8400



「食べるのが難しくなったらどうしますか？延命治療・・・経管栄養と静脈栄養」

波佐見病院 福山邦昭



最近テレビ雑誌等で延命治療という言葉を目にする機会が増えました。延命治療とは病気の回復が見込めず、そのままでは死が数日または数週間に迫っている患者さんに点滴や経管栄養などで少しでも長生きしてもらおうとする治療です。酸素投与や心臓マッサージ、人工呼吸器の装着なども延命治療ですが、ここでは経管栄養についてお話しします。

老衰や高度の認知症などで食べ物や水分を口から摂れなくなつた時にどんな治療を望みますか？自然に任せ自宅で静かに最期を迎えたい、迎えさせたい。こう考える方も多いでしょう。しかし何も治療せずに自宅で看取るのはご家族にも負担が大きく、なかなか困難です。入院患者さんの場合、ご家族に治療はしませんとは言いがたく、経管栄養か静脈栄養のどちらかを

選んでもらうことになります。

経管栄養の希望は少なく、ソフト食やゼリー食など形態を工夫した少量の食事と末梢（腕や足）からの点滴との併用を望まれる方が多いようです。対象が限られますが、中心静脈（心臓の近くの大きい静脈）からの高カロリー輸液を行う事もあります。脳卒中などで急に食事が摂れなくなつた時に、初め点滴治療を行い、その後経管栄養に移行するのが普通です。経管栄養には鼻から管を入れて栄養剤を注入する経鼻経管栄養と胃瘻（いろう）（お腹に開けた小さな穴）から直接栄養剤を胃に流す胃瘻栄養の二種類があります。胃瘻造設術は患者さんへの負担は軽く内視鏡下で行う小手術です。

経鼻栄養は意識のある患者さんには（意識がない方にも？）苦痛で4週間以上経管栄養が必

要な時には胃瘻が望まれます。

脳卒中などで緊急入院した患者さんが状態は落ち着いても嚥下（えんげ）障害（ものが飲みこめなくなる）が続くために経管栄養を続け、療養のため当院に転院して来られます。その時、ご家族が胃瘻を望まれませんから経鼻栄養のままということもあります。経鼻栄養で何カ月何年も過ごすのは大変な苦痛です。病院側からも胃瘻をどうしますか？と聞かれたら作製をお願いして下さい。嚥下機能の回復が期待できる患者さんは訓練を行い、後日、胃瘻チューブを抜去して経口摂取のみとする事も出来ます。経鼻栄養は仕方ないけど胃瘻までは・・・と考えておられる方はご再考ください。

おいしいお米を食べよう

こんにちはは栄養士です

7月にTVで波佐見町の朝ごはんが特集されました。郷土料理である「ぼつぼらずし」や「冷や汁」が紹介されていましたが、ご覧になりましたか？ その番組内で、おすすめの朝食として「お米」を紹介しました。本町は県内で唯一海に面していない土地です。盆地のため寒暖差があり、水がおいしいため、県内有数の米の産地です。

〈お米を食べるメリット〉

○主成分である炭水化物（糖質）は脳の栄養源として使われる

○米はゆつくりと消化・吸収され、食後の血糖値が高くなりすぎるのを防ぐ

○他の主食（パンや麺類）と比べると満腹感を得やすく、低エネルギー

○おかずを共にするため、栄養のバランスがとりやすい
お米には食物繊維とビタミン・カルシウム・鉄分・亜鉛、アミノ酸など様々な栄養素が含まれています。パンは小麦粉に油や砂糖・塩などが含まれますが、ごはんは米と水だけ。脂質や塩分も含まれません。

最近では糖尿病予防のためにお米を抜く方もいますが、その代わりパンが増えてしまうのは大きな間違いです。もちろん、お米もとりすぎると血糖値は上昇します。適量のご飯をよく噛んで食べる
ことが、肥満や生活習慣病を防ぎます。

みなさん、おいしいお米を食べましょう。



3 婚活始めてみませんか？

長崎県婚活サポートセンターが運営する「お見合いシステム」は、結婚を希望する独身者の1対1の出会いをサポートする会員制のデータマッチングシステムです。

【ご利用の流れ】

会員登録 ⇒ お相手探し ⇒ お引合わせ ⇒ カップル成立、そして交際

利用できる方

- ・結婚を希望する20歳以上の独身の方
- ・スマートフォン、タブレット、パソコン等インターネット接続やメール使用ができる方

登録方法

- ・センターのウェブサイトで仮登録後、来所の予約
- ・登録料入金後、必要書類を持ってセンター又は市町窓口（一部市町）で登録

登録料

- ・10,000円（2年間）
- ※「ながさき結婚・子育て応援宣言」登録企業・団体の従業員であれば5,000円（2年間）

問い合わせ先

長崎県婚活サポートセンター
☎ 095-893-8860
企画財政課 企画班 ☎ 85-8400



▲登録はこちら

4 波佐見講堂ジャズフェスティバル

波佐見講堂 2025年度国民文化祭にむけて……長崎県ブランディング事業

HASAMI KODO Jazz Festival

講堂にジャズがやってくる!

10月16日(土) Vol.1 音楽ワークショップ ～音楽クリニック～ **FREE!**

10月17日(日) Vol.2 SHOWJI SUGAHARA BIG BAND

参加:長崎大学スイングバンドジャズオーケストラ、活水女子大学、郡内中学高校吹奏楽部(招待)
コーディネーター:堀内伊吹氏(長崎大学教授)
14:00 音楽ワークショップ「波佐見講堂とジャズの魅力」～16:00

14:00 ジャズコンサート Showji Sugahara BigBand ～16:00
16:10 ジャズクリニック 郡内中高吹奏楽部+大学生 ～17:10

問い合わせ先 波佐見講堂ジャズフェスティバル
実行委員会 ☎ 85-2639

1 させぼサポステ巡回相談会について

させぼサポステでは、働くことに悩みを抱えている15歳～49歳までの若者に対し、キャリアコンサルタントなどによる専門的な相談、コミュニケーション訓練などによるステップアップ、協力企業への就労体験などにより、就労に向けた支援を行っています。

サポステまで遠距離の利用者に対して巡回相談が行われており、波佐見町でも町民の方・保護者を対象とした巡回相談会が実施されます。

相談は無料です。

相談日 9月17日(金)、12月17日(金)、3月18日(金)

時間 11時～16時

場所 波佐見町役場1階相談室

実施者 させぼ若者サポートステーション

電話番号 25-3490

※できるだけ事前に予約をしていただくようお願いします。

2 普通救命講習

実施日 9月26日(日) 9時～12時

実施場所 佐世保市中央消防署2階(講堂)

対象者 中学生以上

受付期間 9月16日(木)から9月25日(土)

※定員15名(定員になり次第締め切ります。)

電話又はFAXで下記の担当署へ申し込み下さい。

問い合わせ先

佐世保市西消防署 電話 47-2076

FAX 26-2119

備考

受講者全員にテキストを配布し、修了証を交付します。(受講料は無料)

※新型コロナウイルス感染症の影響で、中止する可能性があります。

[広告]



岡村行政書士法務事務所
行政書士 岡村達馬



皆様の「困った」をお手伝いします。行政書士はあなたの街の法律家です。

農地活用・農地転用等のご相談

波佐見町折敷瀬郷858 ☎ 85-4289

ケーブルテレビのインターネットが

更に速く更に安くなりました!!

電話やテレビとセットでもっとお得に!!

詳しくは
波佐見ケーブルテレビまで **85-7044**

町の事業

【8月入札（見積）結果、予定価格130万円以上】

町の事業は
 役場ホームページのトップページ
 ↓
 入札・産業・事業者向け
 ↓
 入札・契約関係
 ↓
 入札結果一覧をご覧ください。



波佐見町図書館だより



窪島一系
 佼成出版社 著

現代人のための
 説話50
 仏教

仏教説話から50話を選び、その趣意や説話から学べる仏教の教えを平易に解説。各説話の教えと同じことを語ったアインシュタインや孔子、渋沢栄一ら、世界の哲人・偉人・文人などの言葉も並べて紹介する。



moko
 日本ウオグ社 著

かわいくとつても
 楽しい！紙のおもち
 ちや

切って貼るだけ！ケーキ屋さんやお寿司屋さんのごっこあそび、絵あわせカード、紙コップ積みゲーム、季節のカード…。かわいくて楽しい紙のおもちやを、作り方やあそび方とともに紹介する。型紙付き。



近藤雅人
 日本法令 著

知ったかぶり厳禁
 税金のホント

消費税を払っているのはホントに消費者？「イートイン脱税」って、ホントに脱税？事業者はなんでも経費になるから得ってホント？税金のよくある「知ったかぶり」と「ホント」を、身近な事例でわかりやすく解説する。

開館時間 10:00～18:00 ☎ 26-7091 (直通) 休館日 毎週月曜日、第3木曜日、祝日

【広告】

宝くじ公式サイトでも宝くじを購入できます!!

特典1 たまる!つかえる!宝くじポイント

宝くじの購入で100円につき1ポイントの宝くじポイントが獲得できる!

宝くじ公式サイトや宝くじ売場で1ポイント1円としてつかえる!

特典2 購入～受取までネットで完結!

24時間いつでも宝くじの購入可能! 抽せん結果も宝くじ公式サイトで確認!

当せん金は、登録した受取口座に自動でお振り込みするので、とっても便利!

特典3 宝くじ会員限定のキャンペーンに参加できる!

他にもお得な特典や便利なサービスいろいろ!
今すぐ会員登録!



本件に関するお問い合わせ先

宝くじコールセンター TEL 0570-01-1192 (ナビダイヤル 有料) TEL 011-330-0777 (有料)
 受付時間 10:30～18:30 (土・日・祝日、年末年始を除く) ※電話番号を十分ご確認の上、おかけ間違いのないようお願いいたします。



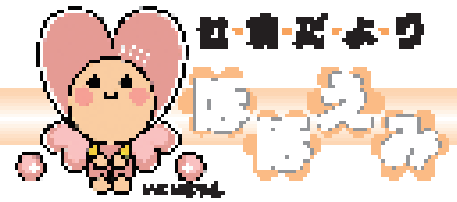

「令和3年8月大雨災害義援金」を受け付けています。

令和3年8月11日からの大雨災害で被災された方々を支援するため、下記のとおり義援金を受け付けております。今回は長崎県に災害救助法が適用され、長崎県独自の義援金と、他県も含む義援金の2種類がございます。

☆長崎県内への義援金

受付期間：令和3年12月30日まで

振込先：十八親和銀行 観光通支店 普通預金0595411

名義) 日本赤十字社長崎県支部 支部長 中村法道

※十八親和銀行本支店の窓口からの振込手数料は無料扱い。

☆被災地全域、及び他県への個別の義援金に関しましては、
本会ホームページをご覧ください。



お寄せいただいた義援金は、全額を被災地にお届けいたします。
皆さまの温かいご支援をよろしくお願い致します。

日本赤十字社長崎県支部波佐見町分区



24時間テレビ チャリティ募金活動

in 波佐見

当初、8月22日にエレナ波佐見店様にて24時間テレビチャリティ募金活動を予定していましたが、8月19日に県独自の緊急事態宣言が発令されたことを受け、急遽今年は募金活動を中止し、社会福祉協議会窓口での募金の受付のみとさせていただきます。

急な変更にもかかわらず募金をしてくださった方々、また実施にあたりご協力いただいた関係団体の皆様に感謝申し上げます。



募金額

131,466円

(R3.8.24時点)

ご協力ありがとうございました



令和3年度 波佐見町シルバーボランティア連絡会総会

7月30日(金)に農村環境改善センターにて、上記総会を開催しました。令和2年度報告・令和3年度計画についてや、前川副町長から新規会員へ委嘱状の交付が行われました。

また、民生委員と「シルバーボランティアの活動について」「コロナ禍の活動」「情報共有の方法」などテーマを分けて意見交換を行いました。今後も、いくつになっても安心して暮らせるまちづくりを目指して、活動を続けていきたいと思っております。

27年間の見守り活動お疲れ様でした

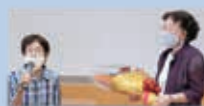

総会前に、連絡会立ち上げ当初から活動していただいた広瀬セキさんの27年間の活動に感謝の意を表して溝上会長から花束贈呈が行われました。広瀬さん本当にありがとうございました。

親子工作教室

(ガラス絵アート&ドリームキャッチャー)

フリースペース便り

多数のご参加ありがとうございました



大人のガラス絵アート10月開催決定!!

- ✿開催日時：10月8日13時半～
- ✿参加費：200円 *お申込み〆切：10/4
- ✿参加人数：10名程度

親子工作教室でも大人気だったガラス絵アートを大人向けにアレンジして開催します。ぜひご参加ください。

感謝の広場

◆収集ボランティア

(切手・書き損じはがき・カード等)

- 高島 ヨシ子様 (志折郷)
- 貞苺 文奈様 (久留米市)
- 永尾 郷 自治会様
- 小樽 郷 長寿会様
- 鬼木 郷 長寿会様
- ワンコインサービス様 (長野郷)
- 野下 和幸様 (井石郷)

善意の窓

◆金一封

湯無田郷 光輪はさみこども園

職員一同様

以上の方々から本町社会福祉事業資金に寄附していただきました。それぞれのご寄附に対し厚くお礼申し上げます。

波佐見町社会福祉協議会

◆令和3年7月大雨災害義援金

湯無田郷 光輪はさみこども園

愛育会様



- 村田 勝正様 (三股郷)
 - 納富 政彦様 (宿郷)
 - アナンダこども園様 (金屋郷)
 - 河野 勝義様 (小樽郷)
 - 波佐見町婦人会様
 - はさみ慈恵会館様 (宿郷)
 - 前川 律子様 (長野郷)
 - 匿名希望 四名様
- 皆様のご協力に感謝いたします。
波佐見町ボランティア連絡協議会

波佐見町の皆さん、こんにちは。今月は美術・工芸科の活躍を紹介いたします。

まず、全国的なコンテストでの入賞者2人の紹介です。美工科2年の林田芽依さんが北星鉛筆株式会社主催「第1回鉛筆画・色鉛筆画コンテスト」で入選を果たしました。応募総数4,320件の中からの入選です。

また、美工科3年の中村青空さんは高校生国際美術展実行委員会主催「第22回高校生国際美術展」で奨励賞に選ばれました。応募総数1,397点の中からの入選(長崎県からは1名のみ)です。中村さんの作品は、8月4日～15日、東京の国立新美術館に展示されました。※2人の作品はHPでもご覧ください。

続いて、波佐見町の皆さんに関係の深い話題をお届けします。すでにご覧になった方もいらっしゃるかもしれませんが、本校美術・工芸科、長崎総合科学大学、波佐見町観光協会のコラボレーションプロジェクト「観光地受入態勢ステッパアップ事業」として、波佐見町内の飲食店、観光施設を紹介するカードを作成しました。その数、なんと43件！生徒たちは学校での勉強や作品制作と並行しながら、取材を重ね、見事なカードを作り上げています。大学や地域と連携した活動を通して、社会貢献、ビジネスへの理解を深めると共に、コミュニケーション能力やプレゼンテーション能力、実社会に役立つデザイン能力を育成するために取り組みました。カードは陶芸の館等に設置されています。ぜひ手に取ってご覧ください！



▲中村青空「蟹光線」

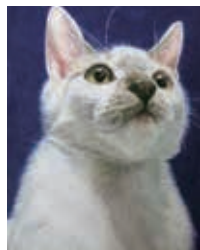

▲林田芽衣「さあたん」

波佐見中学校だより

中学校の夏休みの風物詩、令和3年度の県中総体(長崎県中学校総合体育大会)が7月25日(日)～27日(火)まで開催されました。波佐見中学校は、陸上・武道・球

技に、約150数名の選手団で臨みました。波佐見中学校の選手たちは、持てる力を十二分に発揮し、各会場で多くの笑顔と感動の花が咲き誇りました。

また、悔し涙を流した選手もいたことと思います。人は、勝つことによる「うれしさ・喜び」と負けることによる「悔しさ」を体験し、一段と成長していくのです。子どもたちの心の成長が楽しみです。

そのような中、軟式野球部とソフトボール部女子が準優勝、剣道個人で田中慶くんが第3位に入賞しました。

それぞれ、九州大会への出場権を獲得し(野球部は、別主催の全国大会へ出場するため、九州大会を辞退)、8月上旬に参加してきました。



【広告】

相続でもめるより
マンション
土地・建物

売却しませんか？

物件のお預かり(媒介契約)でもれなく

VISA 商品券1万円分プレゼント！

☎0956-32-1839

長崎県佐世保市大和町939-15

弊社の規定により、お取り扱いできない場合がございますのでご了承下さい。

社団法人全日本不動産協会 長崎県知事(4)第3394号



トチスマ・ショップ 佐世保店

(株)松下建設 佐世保支店



戸籍の窓

人口の動き (8月末)

人口 14,511人 (+2)
 男 6,886人
 女 7,625人
 世帯数 5,307世帯 (+2)
 転入 26人
 転出 19人
 出生 13人
 死亡 18人

() は前月比

※外国人住民含む

お誕生おめでとう

ご結婚おめでとう

お悔やみ申し上げます

波佐見町ふるさとづくり応援寄附金

(ふるさと納税)

7月の寄附 2,542件 59,668,000円

3年度累計(7月末現在) 9,617件 230,816,642円

寄附者様からのメッセージ

- ・コロナでなかなか帰れませんが、遠くから応援しています!
- ・素敵な焼き物を見つけたので故郷のことを思い出しながら使います!

ふるさと納税(寄附)で波佐見町の応援ができます。
 町外にお住いのご親戚やお知り合いにご紹介くださいますようお願い申し上げます。



交通事故発生状況

令和3年1月から令和3年8月末現在 ※ () 内は前年比

	波佐見	川棚	東彼杵	郡内
人傷件数	12(-2)	14(-8)	18(-6)	44(-16)
死者	1(+1)	0(-1)	0(±0)	1(±0)
物件事故	140(+18)	170(+15)	95(+3)	405(+36)
飲酒事故	0	2	0	2
無免許事故	0	0	0	0

波佐見町児童文化基金

児童文化基金は、図書購入や、文化関係の全国・九州大会出場補助に充てるなど、子ども達の心身の健全な育成を目的としています。基金は皆さまから寄付を募ることで運用しており、寄付金は確定申告の際に寄付控除を受けることができます。詳しくは、教育委員会(☎85-2034)へお問い合わせください。

【広告】

不動産の売却や
 賃貸の事なら、
 あるある不動産へ。

専門家が安心サポート!

空き家
バンク登録
行います。



空家活用 不動産仲介 相続 買取 相談無料

空き家のお取引専門店
あるある不動産
 東彼杵郡波佐見町折敷瀬郷1079-3



QRコードを読み取り、
当社の取り組みを
ご覧いただけます。

☎ 0120-58-3986

リノベーション
 リフォームは、
 あるある館へ。

リフォーム・リノベの専門店!

アフター
サポート万全
だから安心



●トイレ●バスルーム●キッチン●大型リフォーム●新築
 ●塗装●瓦葺替●上下水道設備、浄化槽●土工工事 etc...

LIXIL REFORM SHOP
あるある館 ☎ 0120-58-3986
 東彼杵郡波佐見町折敷瀬郷1079-3



暮らしのカレンダー



けんこう

母子手帳交付※ 10月4日(月) 波佐見町役場 9:30~11:00
10月18日(月)
※印鑑とマイナンバーカード(又は通知カード及び写真付身分証)が必要です。

乳児健康相談

[R3年4月生] 10月7日(木) 総合文化会館 9:15~9:30受付
[R2年12月生] 10月26日(火)

1歳6か月健診

[R2年2月11日~3月27日生] 10月13日(水) 総合文化会館 13:00~13:20受付

3歳児健診

[R30年3月11日~4月30日生] 10月20日(水) 総合文化会館 13:00~13:15受付

健康相談 10月7日(木) 波佐見町役場 9:00~11:00受付

就学時健診 10月27日(水) 総合文化会館

認知症家族会 10月18日(月) 総合文化会館 13:30~15:00

※日程が変更になる場合があります。ホームページ等でご確認ください。



そうだん

心配ごと相談 (町社会福祉協議会 ☎85-2240)

場所: 総合文化会館

9月25日(土) 9:30~11:30 ◎相談員 谷添岩男; 岳邊忠彦
10月13日(水) 13:30~16:00 ◎相談員 納富政彦; 吉永智恵子
23日(土) 9:30~11:30 ◎相談員 一瀬信子; 岳邊忠彦
27日(水) 13:30~14:30 ◎相談員 谷添岩男; 納富政彦

心配ごと・人権・行政合同相談 (総合文化会館) 10:00~16:00
10月6日(水) ◎相談員 前田順子; 河野政幸; 山口浩一

ひとり親相談 (総合文化会館) 9:30~11:30
10月23日(土) ◎相談員 東彼北松福祉事務所

交通事故巡回相談 (佐世保市県北振興局) 10:00~15:00
10月14日(木)

F P 相談 (役場相談室) 9:00~20:00
10月25日(月) ◎相談員 ファイナンシャルプランナー

夜間納税相談 (役場相談室ほか) 17:15~20:00
9月27日(月)/10月25日(月) ◎相談員 税務課ほか

消費者相談 (役場商工観光課 ☎85-2162)
随時ご相談ください ◎相談員 西川夕子

休日在宅当番医

9月19日	山本整形外科	川棚	82-2495
20日	まつお産婦人科	川棚	82-2038
23日	岩永医院	東彼杵	0957-47-0014
26日	田淵医院	川棚	82-2111
10月3日	ひろ皮ふ科クリニック	川棚	82-3001
10日	小島居内科・脳神経内科クリニック	波佐見	20-7027
17日	鈴木病院	東彼杵	0957-46-0145
24日	すが眼科	波佐見	85-3408

※診療時間 9:00~17:00 まで

マイナンバーカード臨時窓口

マイナンバーカード申請サポートと受取りのための窓口を開設しています。ぜひご利用ください。

【申請時に必要なもの】

運転免許証と健康保険証、通知カード
※当日は写真撮影があります。
※申請から受取りまで約2か月かかります。

【場所】 役場 戸籍班

【日時】 9月17日(金) 9:00~19:00
9月29日(水) 9:00~19:00
10月3日(日) 9:00~12:00
10月15日(金) 9:00~19:00

●問い合わせ先 住民福祉課 戸籍班 ☎85-2238



催しもの

町民野球大会 10月3日(日) 鴻ノ巣グラウンド
学童野球波佐見大会 10月9日・10日 鴻ノ巣グラウンド他
秋陶めぐり 10月30日・31日 中尾郷

※新型コロナウイルス感染症の影響により変更になる場合があります。

今月の納金 ●国民健康保険料 ●後期高齢者医療保険料 ●介護保険料 ●水道使用料

●保育料 ●町営住宅使用料 ●下水道受益者負担金 (口座振替日 27日)

ホームページアドレス <https://www.town.hasami.lg.jp>
メールアドレス town-office@town.hasami.lg.jp



2021.9 広報波佐見 28

この広報波佐見は、石油系有機溶剤の一部を大豆油に置き換えたソイインクを使用しています。